

広報わたり

WATARI

2021

5

No.657



「広報わたり」が
スマホで読める！



● 町勢の進展に貢献

亘理町長老に二氏を推戴

● 鳥の海エリア観光構想

WATARI TOWN BAY AREA CONCEPT

巨理町長老に二氏を推戴

元巨理町消防団団長森義重氏（浜吉田北）、元宮城県漁業協同組合経営管理委員会会長菊地伸悦氏（箱根田東）の二氏を巨理町長老に推戴する議案が、3月18日開催の巨理町議会定例会に提出され、議会の同意を得て長老に推戴されました。



元巨理町消防団 団長
森 義重 氏



元宮城県漁業協同組合
経営管理委員会 会長
菊地 伸悦 氏

4月6日に執り行われた推戴式で山田町長は、「2名の方々とも地方自治をはじめ基幹産業などのさまざまな分野の振興発展に多大なるご貢献をされ、本町の進展のために尽力いただいた方々です。これからも、ふるさと巨理」の発展と町勢進展のために、指導を賜りますようお願い申し上げます。」と挨拶し、二氏の功績を讃えました。

長老の推戴については、巨理町長老礼遇条例（昭和58年制定）により地方自治などの振興に功績があった者に対し、巨理町長老として顕彰し礼遇することとなっています。

森義重氏は、昭和48年に巨理町消防団団員を拝命以来、同消防団の部長や分団長、副団長を務められました。さらには平成21年から平成26年まで同消防団団長として、多年にわたり町の消防防災活動に努められ、消防人としての豊富な経験と卓越した統率力により、東日本大震災の発生時には、津波により孤立した住民の救助活動や行方不明者の捜索活動にあたりました。その後被災した消防施設や設備の早期復旧・復興に尽力され、民生の安定と安全・安心なまちづくりにも多大なる貢献をされました。

また、その功績が認められ、平成27年4月には瑞宝単光章を受章されました。

菊地伸悦氏は、平成12年から巨理町漁業協同組合理事に就任後、平成15年から平成19年まで同組合代表理事組合長を務められました。続いて平成19年から平成29年まで宮城県漁業協同組合仙南支所（巨理）運営委員長として務められました。さらには平成23年から平成26年まで宮城県漁業協同組合経営管理委員会会長として、多年にわたり県内水産業の経営基盤の安定に努めるとともに、東日本大震災からの本県沿岸漁業の早期復興に尽力され、漁業の振興にも多大なる貢献をされました。

また、その功績が認められ、令和元年5月には旭日双光章を受章されました。

総務課（☎34-1111）

森氏は、「団長として在籍していた際に、東日本大震災を経験したことは天命として、その困難を消防団一丸となって乗り越えられたことを誇りに思う。今後は、長老として町の発展に寄与していきたい。」と話しました。

広報わたりがリニューアルしました！

今月号の広報わたりから、表紙をはじめ各コーナーをリニューアルしました。これからも、幅広い世代に読まれる町民に寄り添った広報誌を目指していきます。

- POINT 01 若い世代にも興味を持ってもらえるよう、表紙のロゴを雑誌のようなシンプルなロゴに変更。
- POINT 02 おしらせひろばを横書きから縦書きに変更し、ページの向きを統一。見やすいレイアウトに。
- POINT 03 各コーナーのレイアウトを入れ替え、写真を大きく配置。基本色はやわらかい色合いに変更。



世帯数と人口

令和3年3月31日現在

世帯数	12,856人	(43世帯増)
総数	33,416人	(3人減)
男	16,444人	(増減なし)
女	16,972人	(3人減)

※（ ）内は前月比

町民生活課（☎34-1113）

目次

5月号 No.657

- 2 町勢の進展に貢献
巨理町長老に二氏を推戴
- 3 広報わたりがリニューアルしました
- 4 鳥の海エリア観光構想
WATARI TOWN BAY AREA CONCEPT
- 10 新型コロナウイルス感染症関連情報
News&News
- 8 わくわくをランドセルに詰めて／町内小学校入学式
ほか
- 9 巨理町ワークスペースがオープンしました
- 14 第2期 巨理町まち・ひと・しごと創生総合戦略策定
- 20 ふれあいと健康のひろば
- 22 おしらせひろば

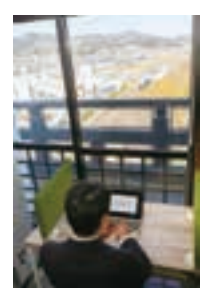

今月の表紙
新しくオープンした巨理町ワークスペースでの一コマ。眼下に広がる巨理の街並みはまさに絶景。天守閣で取り組む仕事や勉強はさながら城主の気分ではかどること間違いなし…？

WATARI TRIPLE © PROJECT 事業概要

株式会社ワンテールが提案した「WATARI TRIPLE © PROJECT」は、「委託事業」、「自主提案事業」の2つの事業を実施する計画です。

委託事業

施設管理運営事業

- 管理施設の運用骨子
- ① 亘理町都市公園「鳥の海公園」および園内有料施設の運用
- ② わたりシーサイドベースの施設管理
- ③ わたり温泉鳥の海西側駐車場および南側駐車場の施設管理
- ④ 荒浜漁港公園の施設管理
- 予約・決済システムの導入

地域おこし協力隊事業

- 賑わい集客地域イベントの開催
- ・シーサイドベースを活用した賑わい集客地域イベントの開催（年30回）
- 賑わい集客地域イベントの広報の実施
- 地域食材を活用した新商品の開発・発信
- 荒浜地区のブランディング・クリエイティブ・プロモーションの推進
- 地域おこし協力隊に対するサポート事務局の設置

自主提案事業

- 荒浜周辺環境整備
- キャンプサイトなどの整備
- 年70回の集客イベントの開催
- アトリエ&ギャラリー&ガレージ&カフェの整備
- 観光イチゴ農園の整備
- コワーキングスペース・住居の設置
- スケートボード&サーフガレージの設置
- 防災センターの設置
- 企業および個人に対するコンサルティングの実施



施設管理運営事業で運用される鳥の海公園サッカー場

公民連携による共創のまちづくり



亘理町長 山田 周伸

町では、本町における民間提案制度の公民連携事業第一弾として、株式会社ワンテール様からの提案であるプロジェクトを採択し、鳥の海エリアで各種事業を開始いたします。

このプロジェクトは、各方面で活躍されている方々がプロデューサーとして、鳥の海エリアを舞台に、さまざまな事業を展開していくもので、私自身その内容に胸が高鳴る内容となっております。

町民の皆様をはじめ、町外の方々にも楽しんでいただける内容ですので、鳥の海エリアの今後にご期待ください。

WATARI TOWN BAY AREA CONCEPT

WATARI TOWN BAY AREA CONCEPT って？

「WATARI TOWN BAY AREA CONCEPT」は、町の交流人口の拡大による地域経済の活性化を目的に、「いつもの暮らしに、自由をプラスしよう！」を統一コンセプトに据え、既存の観光資源の活用や、アフターコロナを見据えた新たな展開など、観光と防災を掛け合わせ、さまざまなことを行いながら、町民も観光客も事業者も「みんな」で共に創っていく観光エリアの創出を図る構

町の観光拠点である鳥の海エリアの観光構想「WATARI TOWN BAY AREA CONCEPT」の構想を具現化する事業計画を民間提案制度により募集し、2件の提案の中から株式会社ワンテールの「WATARI TRIPLE © PROJECT」を採用しました。今後さまざまなわくわくを鳥の海エリアで進めていきます。

構想の策定背景

- ・ 近隣市町沿岸部の観光地づくりによる観光客の減少による地域経済の衰退。
- ・ 復興事業により整備した施設等の利活用などソフト面の充実強化。

構想期間

令和3年度から10年間

目標

- ① 20万人の集客（年間）
- ② 2億円の経済波及効果
- ③ 50人以上の雇用創出・定住促進
- ④ 亘理ブランドの認知度向上

民間提案制度

行政サービスの向上や業務効率化、財政負担の軽減などを実現するため、事業スキーム構築の段階から民間事業者のアイデアやノウハウを取り入れた提案を受け付けることで公民連携により課題の解決を図る制度。本町では新たな財政負担を生じないことを提案の条件としています。

みんながつくる わくわくする ぶっぎり観光エリア 15項目

- 1 町民や観光客がまちづくりに楽しく参加できるDIYの聖地（拠点を整備）をつくります。
- 2 未来づくりにおける、アート・クリエイティブ・テクノロジー・ITが簡単に気軽に触れ合うことができる事業を展開します。
- 3 マリンスポーツのブランディングの最大化と東北随一の海遊びを研究します。
- 4 サーファーにやさしいまちづくりを推進します。
- 5 災害に強い、自然エネルギーを活用した地域観光づくりを進めます。
- 6 6歳未満しか入れない安心ゾーンをつくります。
- 7 週末には、みんなが沿岸部づくりに参加できる参加型イベントを開催します。
- 8 スポーツ施設のブランディング化と利用促進を図ります。
- 9 BBQや移動式事務所が可能なエリア開発を進めます。
- 10 大型イベントが可能なエリア開発を進めます。
- 11 STRAWBERRY PARKの設置。STRAWBERRY PARKの商品づくりを行います。
- 12 障害を持つ人も、分け隔てなく働ける環境整備を行います。
- 13 荒浜エリアで働けるために、居住拠点整備を行います。
- 14 荒浜に来た人たちが、ちょっとしたお洒落な気分になれることができる拠点を整備します。
- 15 防災×〇〇といった新産業を創造する企業集積拠点を整備します。



プロジェクト代表
島田 昌幸

株式会社ワンテール代表取締役。大学在学中に教育ベンチャーを企業。2007年から国土交通省認定の観光地域プロデューサーとして活動し数々の地域プロデュースを手掛ける。企業のイベント、商品、サービスの開発、事業開発などのプロデュースも数多く手がけ、食の商業施設 ATALATA、Shichi no resort のプロデュース運営を行う。2011年には日本 CSR 大賞準グランプリを受賞。



総合プロデューサー
佐藤 勇介

株式会社マグネット取締役。1981年生まれ。北海道函館市出身。慶應義塾大学法学部政治学科卒業後、制作プロダクションに入社。広告プランニング部門のマネージャーを経て、株式会社マグネットを設立。関西テレビVI改編などの広告をはじめ、スポーツ、アート、ロボットなど多岐に渡る企業・メディア・プロジェクトなどのプロデュースを担当。オランダの最先端の社会実験場として認知されている、国際的なイベント Border Sessions の日本招致など、ヨーロッパや中国、台湾など海外でのプロデュースも数多く行っている。

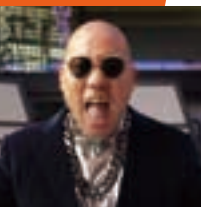

音楽プロデューサー
ジエフ宮原

1977年LA生まれ。数々のNo.1ヒットと4,000万以上のCD&デジタルセールスの実績を誇り、JUJU with JAY' ED「明日がくるなら」で2009年の日本レコード大賞・作曲賞を受賞。2013年に自ら発掘した、クリス・ハートのトータル・プロデュースを行い、その年に「輝く!日本レコード大賞」企画賞を受賞。その他、少女時代、EXO、安室奈美恵、西野カナ、SMAP、三代目 J SOUL BROTHERS、ONE OK ROCK、等に楽曲提供やプロデュース。シンガポールにて音楽大学「Hitmaker Global Academy」の創業、東京スクールオブミュージック&ダンス専門学校にて名誉教育顧問就任など、幅広い活動域を持つ。



アートプロデューサー
田澤 悠

BnA Co., Ltd. Co-Founder & CEO 宿泊型アート施設を展開するクリエイティブコレクティブ、BnAの代表。ペンシルバニア大学卒、ボストンコンサルティンググループを経て、独立。脳科学ベンチャーやインドネシアの美容院等幅広い事業の立ち上げを手がけた後、2015年にアートホテルベンチャー BnAを創業。アートをベースに、ビジネスやデザインを掛け合わせ、新しい経済システムの構築を目指すBnAの取り組みは国内外で注目を集める。



サーフィンプロデューサー
湯川 正人

1991年東京生まれ、湘南茅ヶ崎育ち。サーフィンに限らずあらゆるシーンで類稀なセンスを持ち、カリスマ的人気を誇る。10代からコンテストで国内外にて活躍し、17歳でISA U-18日本代表に選出され、翌年プロ資格を取得。その後、プロのフリーサーファーとして世界中で活躍。日本アクションスポーツ連盟 JASA AWARDSにて、SPECIAL AWARDを受賞。また、アーティストックディレクターとして「MASON MAZE」をローンチ。さらにクリエイティブレーベル「GODPANIC」を設立し、デザインに加え映像・アートディレクション、企業の商品開発など企画・プロデュースも行う。



スケートボードプロデューサー
奥野 健也

1989年東京生まれ。高校生全国年間総合ランク1位になり、スポンサーが付き始める。2011年に自身のシグネチャーモデルの板がUnifulから市販され、プロスケートボーダーとして活動する。以降、スポンサー企業の広告塔として国内・海外ツアーでの写真・動画撮影、イベントでのデモンストレーション、CM・ミュージックビデオ出演(ex. マクドナルド、UNIQLO、安室奈美恵、Def tech)等をこなす。またMBAの保有者であり、宮城と東京にあるお寺の副住職でもある。現在は、プロスケートボーダー・会社経営者・副住職と三足のわらじを履いて精力的に活動中。



クラフトプロデューサー
福垣・慶吾・ジュリアン

BnA(株)取締役/Chief Design Officer. Makeshift(株)役員/旧代表取締役。Cal Poly San Luis Obispo建築学科卒。建築業界における経験19年。建築、インテリア、家具デザイナーとして、サンフランシスコ、ウィーン、東京など世界各地での経験を経て2013年Makeshift(株)設立、2015年にBnA(株)を共同で設立。大型の橋のデザイン、コミュニティーやサービス設計、クリエイティブディレクション、ブランディング等幅広く活動中。



プロジェクトアドバイザー
増田 セバスチャン

2017年度 文化庁文化交流使、2018年度 ニューヨーク大学(NYU Arts & Science) 客員研究員、京都芸術大学客員教授。1970年生まれ。90年代より演劇、現代美術の世界で活動を始める。1995年より東京・原宿に拠点を持ち、一貫した独特な色彩感覚からアート、ファッション、エンターテインメントに渡り作品を制作。日常の中に、凝縮された非日常的な色彩を用いた作品で介入することにより、社会の中で隠され抑圧された人々の感情や、小宇宙のように広がる個々の世界観、声なき声を露わにし、世界的なムーブメントを起こしている。

WATARI TRIPLE © PROJECT

住む人と来る人、みんなでつくる
子どもにも、孫にも残したい、誇れる地域を

ワンテールの 取り組み

2011年3月11日から10年が経過しました。私たちは災害から何を学び、何を生み出してこれたのでしょうか。ワンテールは、自らが体験した震災を契機に「防災」に関わるさまざまな事業を生み出してきました。5年間保存可能な備蓄食「防災ゼリー」や「STOCK」は、震災時に必要だった、水なしで食べられる栄養価の高い備蓄食として開発しました。また、絵本や漫画などを通して災害時の身の守り方を教える防災教材の開発など、さまざまな企業・団体と連携しながら、いつ起きるか分からない災害に備えた「防災」関連事業に取り組んできました。

「防災」から生まれる 文化創造拠点

今回新たにスタートする「WATARI TRIPLE © PROJECT」は、防災から文化を生み出す、新たなフェーズの取り組みです。いつの日も文化は立ち上がる人々のコミュニティから生まれます。震災によって空白地となって

しまった巨理町沿岸部に芸術やスポーツを通じて新たな文化を想像する新たな活動拠点を整備。そこに選ばれたアスリート・アーティストの若き才能たちが拠点を構え、地域活動に参加しながら、世界を目指していきます。また、その才能を育成していくために世界の第一線で活躍するプロデューサー陣も集結。地域住民、地域企業、防災関連企業が連携しながら、世界で活躍するアスリート・アーティストの育成と地域コミュニティの活性化を目指していきます。

U25オーディション 開催中

本プロジェクトは、オーディションによりスポーツ、ミュージック、アートなど、8つの分野で世界を目指せる若き才能を発掘。選ばれた候補者たちは、巨理町で共同生活を送りながら、技術を磨き、それぞれの分野のナンバー1を目指して活動していきます。オーディション募集期間は4月10日から5月10日です。詳細はプロジェクトサイトにて公開しています。



株式会社ワンテール
〒985-0874
多賀城市八幡字一本柳 117-8
☎ 022-355-6696

公式 SNS

Instagram
Twitter
YouTube
Facebook



プロジェクトサイト



公式 SNS
&
プロジェクト
サイト
情報発信中!

地域住民のコミュニティ形成
鳥の海公園多目的広場プレオープン



町では、東日本大震災で被災した公園施設などを移転集約し、地域住民のコミュニティ形成を図ることを目的に整備した鳥の海公園多目的広場を5月10日からプレオープンします。

家族での遊びをはじめ、軽スポーツ・レクリエーションなど気軽に利用ください。

また、団体などで使用する場合は事前に問い合わせください。

なお、今後グランドオープンする際は、また改めて広報などで利用方法や料金などについてお知らせします。



問 多目的広場管理棟(9時~18時) ☎ 3312070

わくわくをランドセルに詰めて

町内小学校入学式



名前を呼ばれ元気に返事をする児童

4月9日、町内全ての小学校で入学式が行われ、全271人の児童が新たに学校生活をスタートしました。このうち、高屋小学校では、保護者や先生からの温かい拍手に迎えられ、12人の新1年生が会場の体育館に入場し、担任の先生に名前を呼ばれると元気よく手を挙げて返事をしていました。

式辞で田辺校長は、「これから元気に学校に通って、友だちと一緒にいろいろな活動を体験し、たくさんのお話を学んでください。」と笑顔で話しました。

式の終了後、教室に戻った児童は、担任の先生の自己紹介や、これからの学校生活の説明に真剣に耳を傾けていました。教室の様子は、新型コロナウイルス感染症対策のため、保護者が待機していた別室へリモート中継されました。

現状打開の一手に

ワクチン接種シミュレーション



接種対象者に問診を行い体調を確認する医師

4月16日、保健福祉センターで新型コロナウイルスのワクチン接種シミュレーションが実施されました。

シミュレーションでは、町内の医師や看護師、町職員が参加し、接種当日の会場レイアウトのほか、受付から接種までの一連の流れについて確認しました。

山田町長は、「ワクチンは現状を開くものとして、大きな期待を寄せている。集団接種を今後開始するにあたり町民のみなさんがスムーズに接種を受けることができるよう、準備を進めていく。」と話しました。

亘理町コワーキングスペースが
オープンしました



▲ 町内を一望しながら仕事に取り組むことが出来る5階のフリースペース ▶



職場、自宅に続く

第3のオフィスとして

4月1日、悠里館に亘理町コワーキングスペースがオープンしました。

亘理町コワーキングスペースは、新型コロナウイルス感染症の流行により、テレワークやリモート授業の導入など、オンラインを活用した働き方改革が推奨されていることから開設されたものです。

今回の開設により、地域住民のビジネスを支えることによる地域経済の活性化や、町の昼間人口の拡大など町への大きな効果も期待されます。

同日に行われたオープニングセレモニーでは、山田町長がカードキーを使って5階のフリースペースをオープンし、その後、同スペースの内覧会が行われました。

山田町長は、「利用者の方には、このコワーキングスペースを職場、自宅に続く第3のオフィスとして活用してほしい。」と話しました。



▲ 遮音性の高い2階個室ブースは就職活動でのオンライン面接にもおすすめ

Information

場所 悠里館(字西郷140)
 時間 9:00~18:00
 ※月曜・祝日、休館日除く
 ※4月29日(木)~5月5日(水)は17:00まで
 ※5月3日(月)は休館
 設備 Wi-Fi/電源/電子黒板/コピー機など
 ※ウイルスバリアコートによる抗菌対策施行済み
 料金 2階個室ブース 300円(1時間)
 5階フリースペース 150円(1時間)
 1,000円(1日)



◀ 利用方法など詳しくはコチラ

接種期間・会場

【接種期間】

年齢ごとに接種期間が異なります。
また、集団接種もしくは個別接種を選択することができます。(個別接種の場合も予約が必要です。)
※集団接種および個別接種で接種可能な日時が異なりますのでご注意ください。

75歳以上の方（令和4年4月1日までに75歳以上に達する方）

1回目の接種期間	5月10日（月）から29日（土）まで
2回目の接種期間	5月31日（月）から6月19日（土）まで

65歳以上75歳未満の方（令和4年4月1日までに65歳以上に達する方）

1回目の接種期間	6月21日（月）から7月10日（土）まで
2回目の接種期間	7月12日（月）から7月31日（土）まで

・集団接種の場合

会場 保健福祉センター（役場東側）
日時 水、木、土曜日 13:00~17:30

～集団接種会場へのシャトルバスの運行について～

町内の各地区から集団接種会場へのシャトルバスを運行します。

運行区間

巨理地区交流センター（巨理地区）
荒浜地区交流センター（荒浜地区）
吉田地区交流センター（吉田東部地区）
農村創作活動センター（吉田西部地区）
逢隈地区交流センター（逢隈地区）



巨理町 保健福祉センター

運行日

5月		6月		7月	
13日	木	3日	木	3日	土
22日	土	12日	土	7日	水
26日	水	16日	水	15日	木
		24日	木	24日	土
				28日	水

運行時間

	各地区交流センター発 （行き）	保健センター発 （帰り）
第1便	13:00発	
第2便	14:30発	15:30発
第3便		16:30発

※シャトルバスを利用する方は運行日を確認のうえ、「2時・2時30分・3時」の枠に接種の予約をしてください。

※シャトルバスは感染症対策を講じたうえで運行します。

新型コロナウイルス感染症 関連情報

各種支援制度

新型コロナウイルス感染症の影響に伴う各種支援制度をお知らせします。



新型コロナワクチン接種について



4月9日、町内の65歳以上の方へ新型コロナワクチン接種に必要なクーポン券を郵送しました。また、12日からは75歳以上の方のワクチンの接種予約を開始しています。

町からの通知について

現在、町の65歳以上の方へ下記の書類を送付しています。
※65歳未満の方への通知は、詳細が決まり次第送付します。

送付物

クーポン券、接種についての案内、予診票、予診票の記載例、ワクチンの説明書、接種後の注意点、血をサラサラにする薬を飲まれている方へ

ワクチン接種予約について

【予約受付期間】

ワクチンを接種するには、事前に予約が必要です。年齢ごとに予約受付の期間や接種を実施する期間を設定しています。

※対象となる期間より早い期間での予約受付はできませんのでご注意ください。

75歳以上の方（令和4年4月1日までに75歳以上に達する方）

1回目の予約受付期間	4月12日（月）から5月26日（水）まで ※2回目の接種は1回目の接種が終わってから予約してください
------------	---

65歳以上75歳未満の方（令和4年4月1日までに65歳以上に達する方）

1回目の予約受付期間	6月1日（火）から7月28日（水）まで ※2回目の接種は1回目の接種が終わってから予約してください
------------	--

【予約方法】

新型コロナワクチン接種に関する予約・相談を受け付ける窓口「新型コロナワクチン接種コールセンターを設置しています。また、その他にもインターネット予約サイトでの予約も受け付けています。

巨理町新型コロナワクチン接種コールセンター

☎ 0570-05-0524

受付時間：9:00~17:00（土・日・祝日を除く）



◀インターネット
予約サイト

※現在コールセンターが混みあっています。予約期間内に予約を締め切ることはありませんので、慌てずに予約ください。また、インターネットでの予約は24時間受付可能です。ぜひ利用ください。



事業者向け支援・給付など



「巨理町新型コロナウイルス感染症対策地域雇用維持支援金」の

申請忘れはありませんか

新型コロナウイルス感染症の影響に伴い、一時的な休業などにより労働者の雇用の維持を図る事業主に対して、国が特例措置として支給する雇用調整助成金に上乗せ支給し地域雇用の安定および事業活動の継続を支援します。

支給事業者 町内の中小企業および個人事業主（雇用保険適用事業者）

- ・町内に主たる事務所または事業所を有し、事業を営んでいる中小企業
- ・町内に住所を有し、事業を営んでいる個人事業主

対象要件

- (1) 国の雇用調整助成金の支給決定を受けていること
- (2) 巨理町税に滞納がないこと

支給額 1事業者当たり 従業員20名以下の事業者20万円
従業員21名以上の事業者30万円

申請期限 6月30日（水）まで

※申請方法など詳しくは町公式HPをご覧ください。

☎ 商工観光課(☎34-0513)

巨理町新型コロナウイルス感染症拡大防止協力金について

新型コロナウイルス感染症の拡大を防止するため、宮城県が実施する営業時間短縮の協力要請に全期間（4月5日（月）21時から5月6日（木）5時まで）応じた町内事業者に対し、協力金を支給します。

対象事業者 食品衛生法上の営業許可を取得している以下の施設（事業者）

- ・接待を伴う飲食店（風俗営業等の規制及び業務の適正化等に関する法律第2条第1項第1号に該当する営業を行う施設）
- ・酒類を提供する飲食店（カラオケ店などを含む）

要請内容 5時から21時までの時間短縮営業

申請期限 6月30日（水）まで

※申請方法など詳しくは町公式HPをご覧ください。

☎ 商工観光課(☎34-0513)

コロナに負けるな！ vol.8

家族でチャレンジ健康体操

今回はタオルを使い、肩回りの筋肉をほぐす体操を紹介します。肩回りの筋肉をたくさん動かすと肩こりや四十肩の解消につながりますよ！ ※肩に痛みのある場合は無理に行わないようにしましょう

肩のストレッチ体操



- ① タオルの端を持ち、腕全体をつかっ、手首にタオルを巻きつけていく
- ② 腕を変えて両肩を動かしていく

☎ 地域包括支援センター(☎34-1331)

・個別接種の場合

医療機関名	住所	接種可能曜日						
		月	火	水	木	金	土	
板橋胃腸科肛門科	逢隈中泉字沼添74-1	午前	○	○	○	○	○	○
		午後	○	○	○		○	
氏家医院	字館南86	午前	○	○		○	○	
		午後	○	○		○	○	
大友医院ヒロミ小児科	字下小路18-1	午前	○	○	○	○	○	○
		午後	○	○	○	○	○	
柿沼循環器科	逢隈中泉字中178-1	午前	○	○	○	○	○	
		午後						
熊谷内科医院	字中町東171-1	午前	○	○	○	○	○	○
		午後	○	○	○		○	
さくら整形外科クリニック	字東郷155-1	午前	○	○	○	○	○	○
		午後	○	○		○	○	
高橋内科乳腺外科	逢隈中泉字沼添73-1	午前	○	○	○	○	○	
		午後						
三浦クリニック	字新町40	午前	○	○	○		○	○
		午後	○	○	○		○	○
三上医院	字裏城戸179-1	午前	○	○	○	○	○	○
		午後	○	○	○		○	
やべ内科クリニックわたり	吉田字松崎70-1	午前	○	○	○	○	○	
		午後						
山形外科医院	字旧館17-1	午前	○		○		○	○
		午後	○	○		○	○	
やまだクリニック	字下小路16-1	午前	○	○	○	○	○	○
		午後	○	○		○	○	
巨理整形外科	逢隈鹿島字寺前南27	午前						
		午後	○	○	○			

※インターネット予約サイトまたはコールセンター（0570-05-0524）での予約が必要です。

接種の際の持ち物



クーポン券



予診票



本人確認書類
(運転免許証、健康保険証、
個人番号カードなど)



おくすり手帳

※クーポン券のシールは剥がさずに、台紙ごと接種会場へ持参ください。
※肩を出しやすい服装で会場にお越しください。

基本目標と具体的施策



国の「総合戦略」における基本目標及び横断的な目標を踏まえ、特に優先的・重点的に取り組むべき施策群を3つの基本目標として設定しました。

基本目標1 産業振興

産業振興を図り、安定した雇用と活力あるまちを創る。

基本目標2 交流人口拡大

交流人口の拡大を図り、それが定住促進につながるまちを創る。

基本目標3 子育て支援

若い世代が定住し、結婚・出産・子育てを安心してできるまちを創る。



基本目標1 産業振興

具体的施策

- | | |
|---------------------------|---------------------------|
| ① 亘理農水産物のブランディングの推進 | ⑧ 商業機能の充実によるにぎわい創出支援 |
| ② 6次化に向けた加工・販売のマッチングへの支援 | ⑨ “農業・漁業”による雇用の創出 |
| ③ 農業関係機関連携による新規作物の導入とその確立 | ⑩ 若い世代の就農・就漁者への支援 |
| ④ 農業の協業化・組織化・法人化のモデルづくり | ⑪ 産学官連携による新事業開発・起業支援 |
| ⑤ 観光イベントによる地域活性化 | ⑫ 若者から高齢者までの就業支援 |
| ⑥ インバウンドに向けた受入れ環境の整備 | ⑬ 働き方や学び方の変化に対応した労働者等への支援 |
| ⑦ 体験型観光の推進 | |

基本目標2 交流人口拡大

具体的施策

- | | |
|--------------------------------|-------------------------|
| ① 観光イベントを活用した交流の充実 | ⑤ 宿泊を中心とした滞在型交流機能の整備 |
| ② 地域資源（ひと・もの・景観）発掘による“まち魅力”の構築 | ⑥ “歩けるわたり”スムーズ案内事業 |
| ③ 阿武隈高地の遊歩道周辺の魅力の掘り起こしと周辺整備 | ⑦ 観光プロモーションの実施 |
| ④ 広域連携によるスポーツイベントの開催 | ⑧ 移住・定住化促進事業の実施 |
| | ⑨ 公共ゾーンのふれあい空間整備 |
| | ⑩ 沿岸部観光の充実・強化 新規 |

基本目標3 子育て支援

具体的施策

- | | |
|---|---|
| ① ニーズに対応した保育施設の確保・整備 | ⑤ 次代の親の育成と参画 |
| ② 集団感染のリスク軽減による安定就労 | ⑥ 魅力ある出会いのきっかけづくり |
| ③ 不妊治療への支援 | ⑦ 健やかな子どもの成長を支える子育て世代への切れ目のない支援 新規 |
| ④ 質の高い幼児教育（幼稚園）・保育（保育所）・地域子育て支援・家庭教育支援の推進 | |

第2期 亘理町

まち・ひと・しごと創生総合戦略 策定



「亘理町まち・ひと・しごと創生総合戦略」とは？



「亘理町まち・ひと・しごと創生総合戦略（以下、“総合戦略”）」は、亘理町における人口減少克服・地方創生を実現するため、「第5次亘理町総合発展計画（以下、“総合発展計画”）」に掲げる政策・施策を基本として、実効性のある取り組みを総合的に進め、まち・ひと・しごとの創生を実現するうえでの指針として、平成27年度に第1期総合戦略を策定しました。今回策定した第2期総合戦略は、総合発展計画の終期に合わせ、令和3年度から令和7年度までの5年間の計画とします。

「第5次亘理町総合発展計画」との関係は？



亘理町では、総合発展計画（基本構想・前期基本計画）の策定段階において総合戦略を念頭において検討を進めてきた経緯があります。この2つの計画は、目的や将来像、基本理念を同じものとしていることから、第2期総合戦略を総合発展計画に統合し、人口減少克服・地方創生の実現に、特に“有効な施策を迅速に”“重点的に”実施するための指針とします。

目標人口（人口ビジョン）



亘理町の人口動向および課題を整理するため、国立社会保障・人口問題研究所（社人研）の推計人口をベースに町の将来人口を推計し、自然増減・社会増減の影響度や人口構造の分析などを行いました。また、人口ビジョンにおける人口の将来展望を踏まえ、目標人口を設定しました。

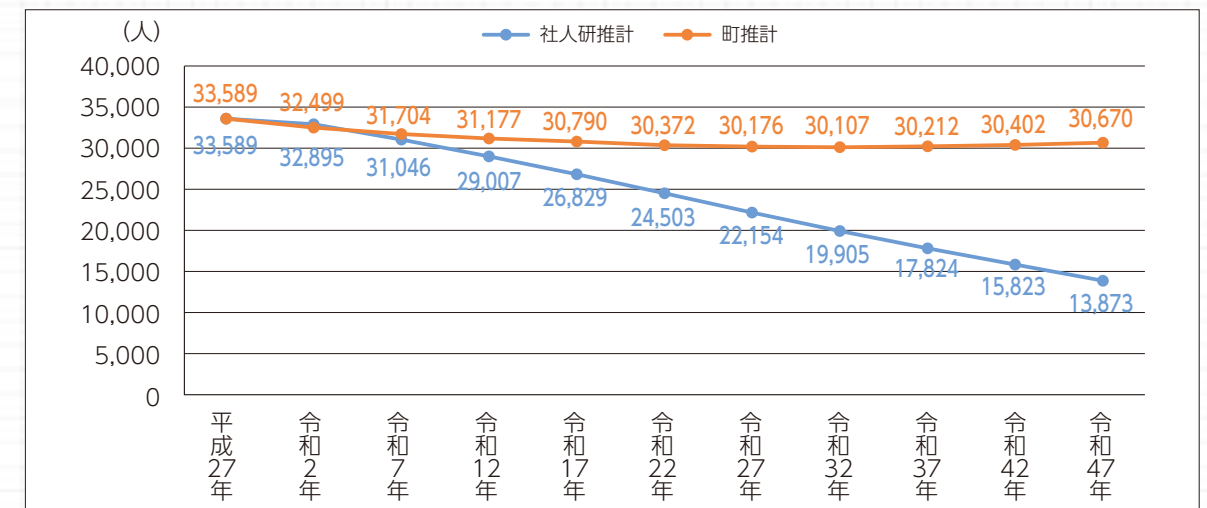

短期的目標：令和7年（2025年）

人口流入の動きを促しながら、「交流・定住促進事業」を積極的に推進し、人口減少を最小限に抑えることを目指します。

中期的目標：令和12年（2030年）

短期期間に展開する「交流・定住促進事業」を開花させ、人口減少の底打ちを目指します。

長期的目標：令和47年（2065年）

人口30,000人規模の維持及び人口構造の若返りを目指します。

巨理町メール配信サービス ほっとメール便



- ・災害情報
- ・防災無線の放送情報など

メールでお届け!

【登録方法】

- ①登録するアドレスあてに空メールを送ってください。
 - ②登録完了をお知らせするメールが届いたら登録完了です。
- ※下記のURLへアクセスする方法でも登録できます。登録情報を変更する際もこちらのURLを利用ください。
- ※メールを受信できない場合は、迷惑メール対策の設定をしている可能性があります。「@wbi.jp」からのメールを受信できる設定をしてください。

①防災安全情報メール



ansin-watari@wbi.jp

防災行政無線（臨時放送）、国からの緊急情報（Jアラート）、災害情報や不審者情報を配信

【登録・情報変更URL】
https://hp.wbi.jp/ansin-watari/join.html

②町からのお知らせメール



news-watari@wbi.jp

防災行政無線（定時放送）の内容、くらしの行政情報を配信

【登録・情報変更URL】
https://hp.wbi.jp/news-watari/join.html

③子育て支援情報メール



watarikko@wbi.jp

子育て支援事業など子育てに関する情報を配信

【登録・情報変更URL】
https://hp.wbi.jp/watarikko/join.html

QRコードで
らくらく登録

☎ 企画課(☎34-0505)



マチを好きになるアプリ

マチイロとは、株式会社ホープが運営している無料アプリです。スマートフォンなどから、いつでも・どこでも・手軽に広報紙を読むことができます。

いつでも

どこでも

手軽に

広報わたりが読める!

ダウンロードはこちらから

※通信費は利用者負担です。
※アプリ内で表示される広告は、町とは無関係です。



☎ 企画課(☎34-0505)

「人と自然が 共生できるまち 巨理」を目指して 第2次巨理町環境基本計画を策定しました

町では、すべての町民が将来にわたって、一人ひとりの暮らしやすさや、住むことへの安心と誇りを実感できる環境とするために、3月に第2次巨理町環境基本計画を策定しました。

本計画は、第5次巨理町総合発展計画を上位計画と位置づけ策定したもので、他の分野別の個別計画と整合性を図っています。

今後は、本計画をもとに、町民、事業者、町などが協働により環境保全活動を推進し、「人と自然が 共生できるまち 巨理」を目指します。

基本方針

本計画で対象とする範囲は、①生活環境、②自然環境、③地球環境、④協働（環境保全活動）に関する項目です。項目ごとに基本方針を掲げています。

- ①生活環境
「安全で安心な生活環境で暮らせるまち」
- ②自然環境
「豊かな自然環境を後世に引き継ぐまち」
- ③地球環境
「環境への負荷の少ない地球にやさしいまち」
- ④協働（環境保全活動）
「みんなで取り組む環境にやさしいまち」

計画の期間

令和3年度～12年度（10カ年）
※必要に応じて中間年を目安に計画の見直しを行います。

計画の主体

町民・事業者・町（行政）

一人ひとりが環境問題について関心を持ち、これまでのライフスタイルを見つめ直すとともに、できることから行動するなど
事業者
公害発生を防止するとともに、企業の社会的責務として環境保全活動に取り組むなど
町（行政）
環境保全と創造への計画や施策を企画立案し、基本計画目標の実現を目指すなど

主体ごとの役割

町民
一人ひとりが環境問題について関心を持ち、これまでのライフスタイルを見つめ直すとともに、できることから行動するなど
事業者
公害発生を防止するとともに、企業の社会的責務として環境保全活動に取り組むなど
町（行政）
環境保全と創造への計画や施策を企画立案し、基本計画目標の実現を目指すなど

☎ 町民生活課(☎34-1113)

※本計画について詳しくは町公式HPをご覧ください。

まちの予算

町民のみなさんに町の予算・事業内容などを知っていただくため、今年度を実施を予定している主な事業について、毎号ワンポイント解説を掲載しています。

<h3>公民連携推進事業</h3> <p>(企画課)</p> <p>1億7,102万円</p> <p>行政サービスの向上や行政運営の効率化を図るため、民間事業者などから公共施設や町有地の活用策の提案を受け、公民連携による事業を実施するものです。今年度は地域おこし協力隊を活用して、鳥の海エリアの賑わいイベントなどを開催し、交流人口の拡大を図ります。</p> <p>【主な経費】 鳥の海エリア環境・施設運営業務委託 2,800万円 鳥の海エリア地域おこし協力隊活用業務委託 1億4,300万円 その他事務費 2万円</p> <p>【財源】 特別交付金 1億4,300万円 町の負担額 2,802万円</p>	<h3>わたりっこ未来応援金給付事業</h3> <p>(子ども未来課)</p> <p>1,027万円</p> <p>子育てを応援するための生活支援策として、4月2日以後に生まれた子の保護者に対して本町独自に「わたりっこ未来応援金」を給付し、子育て世代における新型コロナウイルス感染症の影響などに伴う経済的負担の軽減を図ります。</p> <p>【主な経費】 応援金給付金 1,020万円 その他事務費 7万円</p> <p>【財源】 町の負担額 1,027万円</p>
--	---

☎ 財政課(☎34-0525)

Police station
巨理警察署だより 緊急のときは「110番」へ

5月22日は飲酒運転根絶の日

平成17年5月22日、多賀城市の国道45号で横断歩道を渡っていた高校生の列に飲酒運転の車が突っ込み、3人の尊い命が奪われ、15人が重軽傷を負いました。

飲酒運転は犯罪です。この悲惨な事故を忘れることなく、地域ぐるみで飲酒運転を許さない社会づくりをしましょう。

県民の責務

- 1 飲酒運転しない
- 2 飲酒運転させない
- 3 飲酒運転車両にのらない

酒のみ運転追放 3ない運動

- 1 運転するときは酒を飲まない
- 2 酒を飲んだら運転しない
- 3 運転手には酒を出さない

飲酒運転で失う6つの宝

- 1 命（死亡事故に直結）
- 2 家族（離散、崩壊など）
- 3 仕事（会社などは解雇に）
- 4 社会的信用（新聞、テレビなどで報道）
- 5 免許（免許の取り消し）
- 6 お金（罰金刑や遺族補償）

3月の交通事故発生件数

区分	発生件数	傷者	死者	
計	58	7	0	
区別	巨理	33	3	0
	荒浜	4	1	0
	田沢	15	2	0
	浜吉田駅前	6	1	0
対比	～R03.3	182	20	1
	～R02.3	172	17	0

☎ 巨理警察署 交通課 (☎34-2111)

休日の水道修理業者

日	会社名	電話番号
2日(日)	(株)門脇総合設備(高屋)	34-7775
3日(月)	(有)森管工業(南町北)	34-7724
4日(火)	(株)手戸設備(中町)	34-1750
5日(水)	(株)嶺利設備工業所(中泉)	34-3798
8日(土)	(有)嶺岸設備(上町北)	34-1881
9日(日)	(株)穴戸工業所(早川)	34-1722
16日(日)	(株)コムロ(早川)	34-8027
22日(土)	阿部春建設(株)(下茨田北)	34-3721
23日(日)	興信管工(株)(浜吉田西)	36-3211
30日(日)	木村設備工業(株)(鳥屋崎)	35-2457

☎ 上下水道課 ☎34-0515

休日当番医(医科・歯科・薬局)

日	当直医・薬局	地区	電話番号
2日(日)	板橋胃腸科肛門科	中泉	34-8911
	ライフタウン歯科クリニック	名取市	022-386-1825
	鳥の海歯科医院	箱根田東	35-3222
3日(月)	もみのき薬局	中泉	34-2140
	氏家医院	館南下	34-1320
	鳥羽歯科医院	岩沼市	23-5005
	城南薬局	館南下	33-0380
4日(火)	大友医院ヒロミ小児科	祝田東	34-3204
	Dデンタルクリニック	名取市	022-383-4182
	つばめの杜歯科医院	山元町	23-1839
5日(水)	いわねま中央薬局	岩沼市	23-5010
	柿沼循環器科	中泉	32-2871
	高藤歯科医院	岩沼市	22-2666
9日(日)	もみのき薬局	中泉	34-2140
	菊地内科医院	山元町	37-3300
	櫻場デンタルクリニック	名取市	022-383-8816
	斉藤歯科医院	早川	34-8241
16日(日)	未広調剤薬局	岩沼市	23-2205
	熊谷内科医院	中町	34-5140
	歯科クリニック守	名取市	022-382-8677
23日(日)	さざんか薬局	中町	32-1221
	さくら整形外科クリニック	下茨田北	23-0366
	おおめき歯科	名取市	022-383-9310
	清水歯科医院	岩沼市	22-2331
30日(日)	共創未来玉浦薬局	岩沼市	25-5828
	高橋内科乳腺外科	中泉	33-1121
	いちろう歯科クリニック	名取市	022-382-8601
	もみのき薬局	中泉	34-2140

※診療時間は9:00～17:00です。(歯科は9:00～16:00)
※急患のみの診察です。なお、都合により変更となる場合がありますので、新聞などで確認ください。
※疾患や年齢などによっては対応できない場合もあります。

☎ 健康推進課 ☎34-0524

おとな救急電話相談

#7119

※プッシュ回線以外、PHSからは☎022-706-7119
医療スタッフが、症状について相談を受け、対処についてアドバイスします。
相談時間 平日 19:00～翌8:00
土曜 14:00～翌8:00
日曜・祝日 24時間

子ども夜間安心コール

#8000

※プッシュ回線以外、PHSからは☎022-212-9390
お子さんの急な発熱、けがで迷ったときに利用ください。
相談時間 毎日 19:00～翌8:00
対象 15歳未満の子ども

平日夜間の初期緊急外来

(自家用車・タクシーなどで来れる方対象)
開設場所 総合南東北病院(岩沼市)
受付時間 平日(祝日・年末年始除く)の19:00～21:30
受診方法 受付専用番号に問い合わせのうえ受診してください。
受付専用 ☎070-6635-9454
☎ 健康推進課 (☎34-0524)

くらしのメモ

特殊詐欺の手口に注意しましょう

特殊詐欺と思われる電話が確認されています。不審な電話に注意しましょう。

預貯金詐欺

警察官を装い「あなたの銀行口座が詐欺に使用されて、キャッシュカードを使用不可にする必要がある」「今から受け取りに行きます」などと電話をかけ、預金通帳・キャッシュカード・クレジットカードをだまし取る手口です。※警察や銀行員がキャッシュカードの暗証番号を聞くことや、通帳などを自宅まで取りに行くことはありません。

架空料金請求詐欺

「有料コンテンツの未払い料金がある」と架空の事実を口実に、「払わなければ裁判にする」などと脅しお金を払わせる手口です。※身に覚えのない請求であれば、相手へ連絡などおこなわず無視してください。

判断に迷った時は相談ください。

警察相談専用電話 (#9110)
町民生活課 (☎34-1113)

相談

相談の種類	主な相談内容	日時	場所	問い合わせ
生活心配ごと相談	家庭、賃借、老後、子どもに関する悩みごと	6日(木)・17日(月) 9:00～12:00	社会福祉協議会(相談室)	社会福祉協議会 ☎34-7551
消費生活相談	訪問販売、消費生活に関する事	月～金曜日(祝日を除く) 9:00～15:45	町民生活課	
人権相談	家族紛争、いじめ・虐待など人権に関する事	10日(月) 10:00～15:00	2階中会議室(東)	町民生活課 ☎34-1113
行政相談	国の仕事(医療保険・年金・雇用)やサービス、各種手続きについての要望や苦情	24日(月) 10:00～15:00	1階小会議室(東)	
行政書士による無料相談会	相続・遺言・成年後見などの相談、土地・空き家などの法律上の困りごと ※事前予約優先	12日(水) 13:00～16:00	2階中会議室(東)	宮城県行政書士会 ☎022-261-6768
健康相談	健診結果のこと、食事・運動のことなど健康に関する相談	月～金曜日(祝日を除く) 8:30～17:00	健康推進課健康推進班	健康推進課 ☎34-0524
生活保護相談	生活保護に関する相談(電話で予約してください)	13日・27日(木) 10:00～15:00	福祉課(相談室)	福祉課 ☎34-1114
巨理町精神障害者コミュニティサロン	精神疾患を抱える方の外出する機会や人との関わりを通して社会参加の一歩を踏み出す場	6・13・20・27日(木) 10:00～15:00	中央公民館(第2研修室・茶室)	巨理ありのまま舎基幹相談支援センター ☎23-0775

リサイクル情報「譲ってください」

- ずんどうのかめ(約20kg)
- 夏スモック3L(ふじ幼稚園)
- 水切りザル(洗米用)

☎ 町民生活課(☎34-1113)

保健カレンダー

保健行事	日にち	時間	対象者	会場など
3・4か月児健康診査	19日(水)	13:00～15:00	令和3年1月生	保健福祉センター ※新型コロナウイルスの感染拡大防止のため、内容・日時などが変更となる可能性があります。個別通知を郵送してまいりますのでそちらを確認ください。
6・7か月児相談	18日(火)	9:30～11:30	令和2年10月生	
12か月児相談	25日(火)	9:30～11:30	令和2年5月生	
1歳8か月児健康診査	11日(火)	13:00～15:00	令和1年8月生	
2歳6か月児歯科健康診査	13日(木)	13:00～15:00	平成30年10月生	保健福祉センター
3歳6か月児健康診査	26日(水)	13:00～15:00	平成29年10月生	
妊産婦・乳児健康相談	7日(金)	9:00～10:30(終了時間11:00) パスタオルと母子健康手帳を持参ください。	妊娠や出産後のこと、発達や育児、栄養など育児に関する相談をしたい方	
母子健康手帳発行			完全予約制です。事前に電話ください。医療機関から発行された妊娠届を持参ください。	現在妊娠中の方

☎ 健康推進課 ☎34-0524 / 子育て世代包括支援センター ☎34-7505

リサイクル情報「譲ります」

- パソコン(デスクトップ型)(NEC)
- 子ども用椅子(座卓用)および子ども用踏み台のセット
- 子ども用自転車(16インチ・補助輪付き・幼児～小学生低学年用)
- ベビーベッド

☎ 町民生活課(☎34-1113)

暮らし

住宅用火災報知器の調査に協力ください

5月1日から、消防職員が無作為に抽出した町内の30世帯を対象に、報知器の設置状況調査を行います。調査は、新型コロナウイルス感染症対策のため、電話やインターホン、ドア越しでの聞き取りを行います。住宅用火災報知器は、すべての住宅に設置が義務付けられています。

※警報機の設置場所は、台所、寝室、階段(2階以上に寝室がある場合)に設置が必要で、電池切れや部品の寿命などから10年を目安に交換をお勧めしています。

NET119緊急通報システム登録説明会の開催について

「NET119緊急通報システム」は、スマートフォンや携帯電話を使い、画面操作により119番通報をすることが出来るシステムです。音声による119番通報が困難な聴覚・言語機能障がいをお持ちの方が、円滑に消防へ通報できます。システムの概要および通報要領、登録などを行う説明会を、宮城県聴覚障害情報センター協力のもと開催します。

回 5月29日(土) 13時30～16時30(受付13時)

所 悠里館 3階視聴覚ホール

システムメンテナンスに伴うコンビニ交付サービスの運用停止について

回 5月1日(土)～5日(水)の終日

停止するサービス 全証明書発行、戸籍証明書交付の利用登録申請

町民生活課 ☎34・11113

蜂の巣駆除について

蜂の巣が発見された土地や建物の所有者は、近隣住民などに被害が及ばないよう、専門業者に駆除依頼するなどの対応をお願いします。なお、町では駆除を行っていませんが、専門業者の紹介をしています。

町民生活課 ☎34・11113

互理町みやぎ青年婚活サポートセンター利用促進助成金制度のお知らせ

町では結婚を希望する方々を応援するため、みやぎ青年婚活サポートセンター(PISAピサ)会員の入会金(15,000円)の半額を助成します。

次の要件をすべて満たす方

- ・サポートセンターに入会した方
- ・交付申請日以前に1年以上互理町に住所を有し、将来も互理町に定住を希望する方で、かつ現に婚姻をしていない方
- ・町税などを完納している方

助成額 7,500円

申請 助成金の交付は1人1回まで
申請書に次の書類を添えて、サポートセンターの会員登録の日から3カ月以内に町民生活課へ

聴覚または言語機能に障がいがあり、音声による119番通報が困難な方で、岩沼市、互理郡に住所がある方、または通勤、通学されている方。

40人※定員超えの場合は、複数回に分けて開催します。

※システムの登録を希望する方は、インターネットの利用が可能なスマートフォンや携帯電話の端末を持参ください。

あぶくま消防本部 ☎22・5171

医療用ウィッグ購入費助成

がん治療を受けている方の療養生活支援の一部として、医療用ウィッグの購入経費について助成金を交付します。申請方法など、詳しくは問い合わせください。

町内に住所を有し、がんの治療を受けた、または受けている方

令和3年4月1日以降に医療用ウィッグを購入した方

- ・世帯の市町村民税のうち、所得割課税年額が304,200円未満の方
- ・過去に他の市区町村などにおいてウィッグの購入に係る経費の助成などを受けていない方

助成額 2万円(助成上限額)

※ウィッグ本体の購入費用が助成対象です(1台限り。ケア用品などは含まれません)。

健康推進課 ☎34・0524

申請ください。

- ・互理町みやぎ青年婚活サポートセンター利用促進助成金申請書
- ・みやぎ青年婚活サポートセンター発行の領収書または会員登録の写し
- ・振込口座通帳の写し
- ・印鑑

助成金申請・町民生活課 ☎34・1113

入会申込・みやぎ青年婚活サポートセンター ☎022・293・4638(火曜定休)

有害鳥獣駆除を実施します

農作物の安定した収量の確保を図るため、6月6日(日)に、日の出から日没にかけて、銃器によるカラスなどの有害鳥獣駆除を行います。作業を見かけても、危険ですので近づかないでください。

農林水産課 ☎34・0503

令和3年6月1日に令和3年経済センサス活動調査を実施します

経済センサス活動調査は全国の産業分野における事業所および企業の経済活動状態を地域別に明らかにし、各種統計調査実施のための母集団情報を整備することを目的として実施する日本国内すべての事業所・企業を調査する統計調査です。5月下旬ごろから調査員が各事業所に伺いますので、調査への理解と協力をお願いします。

企画課 ☎34・0505

骨髄ドナー助成

公益財団法人日本骨髄バンクが実施する骨髄バンク事業において、平成31年4月1日以降に骨髄または末梢血管細胞の提供を行った方へ助成金を交付します。申請方法など、詳しくは問い合わせください。

助成額 骨髄などの提供に係る通院、入院または面談に要した日数

1日につき2万円
※上限7日間
健康推進課 ☎34・0524

自動車税種別割の納期内納付について

今年度の自動車税種別割の納期限は5月31日(月)です。納税通知書は5月11日(火)に郵送しますので、納期限までに忘れずに納付してください。また、口座振替の手続きがお済みの方は、納期限の前日までに口座残高の確認をお願いします。詳しくは郵送されたものを確認ください。

宮城県仙台南泉税事務所

税額や減免に関する(課税第一班) ☎022・248・2961

納付方法や納税証明書に関する(納税第二班) ☎022・248・2963

8・2986

納税相談に関する(納税第一班) ☎022・248・2963

郵便局の窓口で税金や公共料金を納付できます

マークのある納付書を利用して、

東北6県内のゆうちょ銀行および郵便局の窓口で納付ができるようになります。

納付できる町税など

④マークがある町民税、固定資産税、軽自動車税、国民健康保険税、後期高齢者医療保険料、介護保険料、上下水道使用料などの納付書。また、これらに関する督促状、口座振替不納通知も利用できます。

税務課 ☎34・1112
健康推進課 ☎34・0501
長寿介護課 ☎34・1437
上下水道課 ☎34・0515

マイナンバーカードに関する臨時窓口を開設します

日 5月9日(日)、23日(日) 9時～12時

町民生活課

マイナンバーカードを申請し交付通知書(ハガキ)が届いた方、マイナンバーカード未申請の方、マイナンバーカード・電子証明書の有効期限を更新したい方※未申請の方には、申請用紙の交付および記入の案内を行います。

※更新手続きは有効期限の3カ月前から出来ます。

※必要書類など詳しくは問い合わせください。

※大変混みあいますので、時間に余裕を持ってお越しください。

町民生活課 ☎34・1113

令和3年度町税の納税通知書を送付します

各納税通知書発送日

- ・軽自動車税(種別割)、固定資産税・都市計画税 5月14日(金)
- ・町・県民税(普通徴収)、国民健康保険税 6月15日(火)

※通知書が届いたら内容を確認のうえ期別の順番に納期限内に納付しましょう。

各税目の期別と納期限

	5月	6月	7月	8月	9月	10月	11月	12月	1月	2月	3月
町・県民税(普通徴収)		1期 6/30		2期 8/31		3期 11/1			4期 1/31		
軽自動車税(種別割)	全期 5/31										
固定資産税 都市計画税	1期 5/31		2期 8/2					3期 1/4		4期 2/28	
国民健康保険税		1期 6/30	2期 8/2	3期 8/31	4期 9/30	5期 11/1	6期 11/30	7期 1/4	8期 1/31	9期 2/28	10期 3/31

※上段:期別、下段:令和3年度納期限

※納期限は、納付月の末日です。ただし、末日が土・日曜日の場合は、翌平日となります。

※スマートフォン決済アプリによる納付の場合、車検用納税証明書は発行されません。必要の際は、税務課で申請してください。

町・県民税(普通徴収) 固定資産税・都市計画税 軽自動車税(種別割) 税務課 ☎34-1112
国民健康保険税 健康推進課 ☎34-0501

巨理町行政情報コーナー 放送中

巨理町コミュニティ放送局、FMおおぞらでは、平日の10時10分から5分間、行政情報コーナーを放送しています。町政に関するさまざまな情報を音声で分かりやすく伝えていきます。町長インタビューや、各課の業務を町職員が紹介するコーナーもあります。ぜひ聞いてください。

FMおおぞらの放送は、町内のラジオ電波ではFM79.2MHz、スマートフォン、パソコンでは左記のQRコードから聴くことができます。

FMおおぞら
(023・15333)

募集

ポリテクセンター宮城
令和3年7月入所受講生募集

多賀城実習場では、早期再就職に向けた職業訓練を実施しています。

募集訓練科名(定員) 電気・通信施工技術科(15)、住宅リフォーム科(18)、ビル設備サービス科(18)

訓練期間 7月20日(火)～令和4年1月26日(水)

※ 無料※テキスト代など自己負担

申 5月28日(金)～7月2日(金)に居住地を管轄するハローワーク(公共職業安定所)を通じて申し込み

入所選考日 7月9日(金)

問 ポリテクセンター宮城 訓練課

多賀城実習場 (0222・362・2454)

クッキングスタジオおおくま
受講生募集

スイーツの定番シュークリームを作ってみませんか。

日 6月18日(金)10時～12時

所 働く婦人の家
町内在住の方

人 12人※定員を超えた場合は抽選

※ 500円(材料代含む)

申 4月30日(金)～5月14日(金)に直接

問 逢隈地区交流センター (034・15555)

吉田西部・東部地区まちづくり協議会
合同黒森山・四方山登山お楽しみ会

上大畑・黒森山・四方山・ノノ坂林道下山までの約5.5キロに及ぶ新緑の里山を一緒に歩きましょう。おにぎり2個、お茶を用意します。

日 5月16日(日)9時までに農村創作活動センター集合

※ 荒天中止

持ち物 リュックサック・飲み物・タオル・敷物・雨具・マスクなど

※ ノルディックポール貸出可

※ 2000円

申 5月12日(水)までに直接または電話

問 吉田西部地区まちづくり協議会 (036・8450)

吉田公民館 コンディショニング教室 参加者募集

身体の調子が良い状態に整える「コンディショニング」をすることで体が楽に動くようになります。「きたえる」より「ととのえる」、簡単に疲れない運動で調子の良い身体を作りましょう。

日 各回13時30～15時
6月14・28日、7月12・26日
(全4回・各回月曜日)

所 農村環境改善センター

人 20人

師 今井佳子氏
(コンディショニングトレーナー)

準備物 ヨガマット、タオル、飲み物

※ 4000円

申 5月10日(月)～21日(金)までに直接※電話申込不可

問 吉田地区交流センター (036・3114)

グラウンド・ゴルフ協会会員募集

健康および体力づくりのため、楽しみ、気晴らしとして、運動不足を感じている方、友人や仲間との交流、何か夢中になれることを探している方はぜひ参加ください。

所 旧館運動場・おおくま防災広場など

日 毎週月・水・金曜9時～11時

※ 2,500円(年会費)

対 どなたでも

問 事務局 (佐藤036・2873)

B&G巨理海洋クラブ員募集

艇庫力ヌー利用券の配付(1時間分

回 13時30～15時30

所 中央公民館
町内在住の方

人 8人※定員を超えた場合は抽選

※ 4000円

準備物 毛糸、かぎ針

師 山本秀子氏

申 5月14日(金)までに直接※電話申込不可

問 巨理地区交流センター (034・3111)

バドミントン教室受講生募集

日 【昼の部】毎週木曜9時～11時
5月27日から15回程度
【夜の部】毎週水曜19時～21時
5月26日から15回程度

人 夜の部、昼の部、一般男女5人
※ラケットが無い方は、協会で準備します。

※ 2,000円(初回に納入)

申 5月20日(木)までに佐藤記念体育館に直接

問 (小野070・2021・1234)

ジョイフルふれあいパーティ

結婚を誠実に考えている男女のための交流会です。会話を中心とした素敵な時間を楽しんでみませんか。

日 5月23日(日)13時～16時

場 エスボールみやぎ
(仙台市宮城野区幸町4・5・1)

対 独身男性40～49歳
独身女性35～49歳

※ 2,000円

人 男女各16人

盲ろう者通訳・介助員養成講座受講者募集

盲ろう者(目と耳の両方に障がいのある方)の移動やコミュニケーションなどのサポートを行う方々を養成します。

日 全10日間(22講座44時間)
6月30日、7月14日、8月4日・18日・29日、9月12日・29日、10月13日・27日、11月10日

所 宮城県聴覚障害者情報センターほか

対 県内在住で講座修了後、盲ろう者通訳・介助員として活動できる方16人程度

※ 受講料無料、テキスト代3,700円程度

申 6月22日(水)までに申込用紙に必要事項を記入のうえ、郵送・FAXにより申し込み。

※ 募集案内、申込用紙などの詳細は同センターHPをご覧ください。

問 宮城県聴覚障害者情報センター
(0222・3933・5501、FAX0222・3933・5500、E-mail:info@mimisppo-miyagi.org) T980・0014 仙台市青葉

区本町3・1・6 県本町第3分庁舎1階

陶芸教室のご案内(万風寮)

蔵王町・アトリエ万風の出張陶芸教室を行います。

日 5月26日(水)
午前の部9時30～12時(受付9時～)
午後の部13時30～16時(受付13時～)

所 荒浜地区交流センター

人 各15人程度

※ 1,500円(1kg)

準備物 エプロン、雑巾1枚

申 5月6日(木)～21日(金)までに電話か直接

問 荒浜地区まちづくり協議会 (036・8189)

荒浜お茶の間クラブ受講生募集

お茶の間クラブの活動(ものづくり・講話・調理実習など)をとおり、友達の輪を広げてください。

所 荒浜地区にお住まいの方(原則)25人

対 勤労青少年ホーム他

※ 500円※別途材料費有

日 6月29日、7月27日、8月31日、9月28日、10月26日、11月30日、12月21日、1月25日※各火曜(全8回)

申 5月31日(月)までに直接または電話

問 荒浜地区交流センター (035・2011)

子育て支援情報

内容	対象者	日にち	時間	場所	問い合わせ
出張ファミサポひろば(利用についての相談・入会受付など)	子育て中の方 興味のある方	5月17日(月)	10:00～11:30	中央児童センター	ファミリーサポートセンター 023-1290
すくすく「すくすくさんあつまれ～」 ※定員各回6組、要申込5/6～	1歳の子と保護者	5月20日(木)	① 9:45～10:30 ② 10:45～11:30	中央児童センター	地域子育て支援センター 032-0720
のびのび「のびのびさんあつまれ～」 ※定員各回6組、要申込5/10～	2歳以上の子と保護者	5月27日(木)	① 9:45～10:30 ② 10:45～11:30	中央児童センター	地域子育て支援センター 032-0720
育児講座「ハーバリウムボールペンを作ろう！」 ※定員各回6組、要申込5/11～ 参加費1組300円当日集金	①0歳の子と保護者 ②1歳の子と保護者 ③2歳以上の子と保護者	5月26日(水)	① 9:45～10:15 ② 10:30～11:00 ③ 11:15～11:45	中央児童センター	地域子育て支援センター 032-0720
ぴよぴよ「足形をとろう！」 ※定員各回6組、要申込5/25～	0歳の子と保護者	6月10日(木)	① 9:45～10:30 ② 10:45～11:30	中央児童センター	地域子育て支援センター 032-0720

今月の悠里館ギャラリー展示 問 図書館(034-8700)

「パステル画～わたしからわたしへのポエム」※5月1日(土)～29日(土)

を5枚)や町内外の海洋性スポーツ練習会・レクリエーション大会の案内を行います。海洋性スポーツに親しみながら楽しく交流してみませんか。

対 小学4年生以上の町民

年会費 高校生以下500円
大人1,000円

人 20人

申 5月21日(金)17時までに各地区交流センター、生涯学習課、B&G海洋センター(艇庫)に直接

問 生涯学習課(034・0511)

認知症カフェ「ちよっくら」参加者募集

感染症予防について学べる場を設けました。認知症についての相談もできます。どなたでも気軽にお越しください。参加無料・申込不要・時間内出入り自由です。※感染症予防対策のため、茶菓子の用意はありません。

日 5月28日(金)10時～11時30

所 保健福祉センターいきいきホール

講 「感染症予防について」

対 地域包括支援センター 職員

問 物忘れがある方、家族、認知症に関心のある方どなたでも

問 地域包括支援センター (034・1331)

「手編み教室」受講生募集
かぎ針で編むドイリー(小さな敷物)

編み物の基礎を学び仲間と楽しく自分好みのドイリーをつくりましょう。

※ 窓口に見本あり

日 6月4・18日・7月2・16日(全4

卓球教室受講生募集

5月24日(月)～11月下旬
毎週月曜13時30～2時間(祝日休み)
佐藤記念体育館
20人
巨理町卓球協会
1,000円(別途保険料あり)
5月1日(土)～15日(土)までに
佐藤記念体育館に直接
巨理町卓球協会(佐々木 09
0・4319・7556)

催し

「ぼっば」のおはなし会

5月13・27日(木)乳幼児向け
11時～11時30分
子ども読書コーナー
図書館(☎34・8700)

ごとも映画会

5月15日(土)10時30～
悠里館3階 視聴覚ホール
タイトル 「ごんねんないきもの事典
2」(50分)

5月7日(金)10時30から直接ま
たは電話
図書館(☎34・8700)

認知症高齢者 介護家族のつらい

日々の介護のつらさや困っていることな
どを話してみませんか?介護経験のあ

る「認知症の人と家族の会」の相談員が
アドバイザーします。(秘密は厳守します。)

5月18日(火)13時30～15時
保健福祉センター会議室1
認知症や物忘れの多い方、現在また
は過去に介護を経験した方、ケアマ
ネジャーなどで支援をされている方
5月17日(月)までに電話
地域包括支援センター(☎34・1
331)

相談

特別人権・無料法律相談所開設

6月1日「人権擁護委員の日」にちな
み、みなさんが日頃かかえているさま
ざまな問題解決のお手伝いをするた
め、特別人権相談・無料法律相談所を
開設します。困りごと、心配ことがある
方は、どうぞ気軽に相談ください。

6月5日(土)10時～15時
中央公民館

相談例

・土地、建物、境界、契約、債務、相続、
遺言、贈与などについて
・家族、隣近所、職場、日常生活での困りごと
・いじめ、虐待、配偶者からの暴力な
ど人権問題など

消費生活相談(法的な手続きなど)について
※弁護士相談は、本人の相談に限ります。
相談員 弁護士、司法書士、人権擁護委
員、消費生活相談員

町民生活課(☎34・1113)

就農相談会を開催します!

町内で農業を始めたい、農業に興味がある、子どもなどに農業経営を移譲したいなどのさまざま相談に農業関係機関の就農支援担当者が応じます。就農の第1歩として気軽に相談ください。

5月7日(金)、6月4日(金)
14時～17時
役場1階小会議室(西)
就農、経営移譲希望者
5月開催分は前日まで、6月開催分は
1週間前までに電話(※事前予約制)。
農林水産課(☎34・0503)

試験・採用

介護支援専門員実務研修受講試験が実施されます

10月10日(日)
仙台市内(予定)
試験案内は6月1日(火)～28日(月)までに郵送による取り寄せ、または県庁1階総合案内で配布されます。それを6月28日(月)までに提出。

※詳細は県社協HPをご覧ください。
宮城県社会福祉協議会研修課(☎022・216・5382)
宮城県長寿社会政策課(☎02・211・2552)

消防団に異動がありました

(4月2日付・敬称略・順不同)
巨理町消防団(副分団長以上)

- ▼本部長 渡邊 喜徳
- ▼分団長 齋藤 正義
- ▼分団長 齋藤 正義
- ▼分団長 齋藤 正義
- ▼副分団長 横山 栄康

行政相談委員に佐藤仁志氏



佐藤 仁志 相談委員

4月1日付けで総務大臣より行政相談員に佐藤仁志氏(十文字村)が委嘱されました。

行政相談委員は、国の仕事をはじめ、独立行政法人・特殊法人などの仕事についての意見や要望を受け付け、みなさんと行政機関との間に立ち解決の手助けをします。

巨理町人事

(4月1日付)
※職員定期人事異動については、課長職以上の職員のみ掲載します。

税務課▼課長佐藤文行(荒浜地区交流センター) 施設管理課▼課長佐々木厚(税務課) 荒浜地区交流センター▼所長兼庶務班班長、荒浜町民連絡所所長併任 荒浜公民館長、勤労青少年ホーム館長、荒浜体育館長齋藤輝彦(施設管理課) 子育て世代包括支援センター▼所長星香(健康推進課) 中央児童センター▼館長横山みち代(子育て世代包括支援センター) 巨理保育所▼所長佐藤恵美子(鹿島保育所) 鹿島保育所▼所長齋泉(荒浜保育所)

新規採用職員

企画課主事寒河江和樹▼財政課主事大宮駿▼税務課主事遠藤叶翔▼健康推進課保健師佐々木美鈴▼健康推進課保健師佐藤絵里▼健康推進課主事田村彩也香▼会計課主事安住優香▼生涯学習課講師森田健太郎▼鹿島保育所保育士奥知咲

再任用職員

施設管理課専門官佐々木人見(期間延長)▼商工観光課主事金山基裕(期間延長)▼逢隈中学校業務員鈴木房富(期間延長)▼鹿島保育所調理員兼業務員鈴木はるみ(期間延長)▼荒浜保育所調理員兼業務員齋藤友子(期間延長)

ありがとうございます

清野哲夫氏(新町北)から寄付
東日本大震災の復興支援として30万円が寄付されました。
佐藤章氏(下郡)から寄付
東日本大震災の復興支援として3万円が寄付されました。

(広告)
相談時間 月～土曜日 10時から17時まで
※時間外のご相談はお問い合わせください **相談無料**
～たとえばこんな相談はありませんか～
◆相続手続 ◆会社の登記
◆不動産の登記(抵当権の抹消、贈与等)
◆借金問題 ◆遺言の作成 など
山元司法書士相談センター
〒989-2201 巨理郡山元町山寺字山下89番地
☎0120-438-394

(広告)
補聴器2週間無料試聴貸出し実施中
認定補聴器技能者資格を有するスタッフが補聴器専門店ならではの様々な装置で測定を行いお客様に一番良く合った補聴器を選択して、貸出しします。
補聴器専門店 **補聴器リード**
〒989-2432 岩沼市中央1丁目2-2 102号
TEL.0223-24-2008 FAX.022-774-2174

(広告)
清水法律事務所 仙台弁護士会所属 弁護士 清水 健
借金 債権回収 離婚相談 相続 遺言 会社関係
交通事故 成年後見 労働問題 慰謝料 契約書作成等
ご相談料 **30分5,500円(税込)** ただし、一定の要件等を満たしている個人の方の相談は無料です。
角田市角田字中島下148番地6 オオトシビル1階 ☎0224(87)6315
2F 英智学館角田校 1F 清水法律事務所

(広告)

今までにない
**新車の得する新しい
乗り方!** SNS スーパー
乗るだけセット!

月々車にかかる費用が全てコミコミ

車両代 車検代 自動車税 諸費用 メンテナンス代

11,000円 [税込]

マイカー7年間コミコミプラン



SUZUKI SUV R14V FX SUZUKI バスラ=HYBRID G

国土交通省指定 優良車検工場
びつたり車検 鍍金・塗装館 地域No.1
スズキわたり
お客様無料相談ダイヤル
0120-872-489
〒989-2381 宮城県亘理郡亘理町逢隈上郡字上264



(広告)

山元町の
便利屋 何でも屋

- ・不用品処分・遺品整理・ごみ屋敷
- ・お庭の手入れ・水まわりサービス
- ・ハウスクリーニング・網戸張替
- ・エアコンサービス・アンテナ作業
- ・雨樋清掃・ハチ駆除・買取 など...

上記以外でも、お気軽にお声掛け下さいませ!

ブログ見て下さい!こんなお店です♪



まるごとや 検索

まるごとや 見積無料

宮城県亘理郡山元町鷲足字中道4-23
☎0223-36-9509

(広告)

**よもぎ
現金買取**
いたします

草もち・草大福の原料となる「よもぎ」を、今年も現金買取いたします。詳細は下記までお問い合わせください。

5月6日(木) 買取スタート!
※土・日曜は買い取りできませんのでご注意ください。 **栽培をおすすめします!**

山や川原に自生しているよもぎ、または栽培しているよもぎを採集していただき、工場へ持ち込んでいただきます。お宅への集荷も車で巡回中です!

m 宮城製粉株式会社
TEL0224-61-2525
写真イラストはイメージです。
【持込場所】第1工場/宮城県伊具郡丸森町小斎字京壇31-1

(広告)

一般葬・家族葬
~元気な今だからできる事!!~

終活について考えてみませんか?
御葬儀に関して、悩みや不安な事はございませんか?
個別相談承ります!
ご希望の方は、刈谷葬儀社までお申し込みください

亘理葬祭会館
水仙郷 24時間受付
☎0223(33)1520

株式会社 刈谷葬儀社 亘理町堀の内7-1
https://kariya-sougi.com



COOP 株式会社 みやぎ生協プリエ葬 日本郵政グループ労働組合