

適切な距離を保ちましょう

広 大 報

わ
たり
り

2020

9月号

Vol.649

5年に1度 国勢調査2020がはじまります！

● 公共交通空白地域の解消へ
巨理町デマンド型乗合タクシー出発式

● 自転車で町の魅力を発見
レンタサイクル「ワチャリ」
オープニングセレモニー

 マチイロ

「広報わたり」が
スマホで読める！



CONTENTS

目次

- 5年に1度
4 ● 国勢調査2020がはじまります！
- 2 ● トピックス
公共交通空白地域の解消へ
巨理町デマンド型乗合タクシー出発式
自転車で町の魅力を発見
レンタサイクル「ワチャリ」オープニングセレモニー
相互連携で地域を活性化
日本郵便㈱と協定締結
地域住民のために医療機関を支援
- 8 ● 3年間の集大成
令和2年度巨理郡中学校交流試合
- 10 ● 新型コロナウイルス感染症関連情報
- 12 ● ニュース&ニュース
2020年夏の夕べ～法要・灯籠流し～
カヌーでリフレッシュ！
荒浜中学校プール代替授業
コロナ禍での子育て応援
カレーの材料セット配布
- 14 ● ふれあいと健康のひろば
休日当番医・相談の予定など
- 16 ● まちの予算
ワンポイント解説vol.5
- 23 ● お知らせひろば
暮らし・募集・催しなどのお知らせ



今月の表紙

巨理町デマンド型乗合タクシー「わたりん号」と「わたりん」との3ショット。乗合タクシーとして生まれ変わった「わたりん号」は町内全域で運行します！あなたのところへ！GO！「わたりん号」！

7月29日、町と日本郵便株式会社が「巨理町と日本郵便株式会社との包括連携に関する協定」を締結しました。

本協定は、町と町内4つの郵便局が連携することで、相互の資源を有効に活用した活動を推進し、地域活性化および住民サービスの向上を図ることを目的に締結されたもので、本協定には連携事項として「地域経済活性化に関すること」や、「安心・安全な暮らしの実現に関すること」、「未来を担う子ども達の育成に関すること」といった項目が盛り込まれています。

協定締結式で山田町長は、「本協

相互連携で地域を活性化 日本郵便(株)と協定締結

定により、新型コロナウイルス感染症の影響で訪れる新しい生活スタイルに応じたまちづくりを共に推進していきたい。」と話し、より一層の相互連携に期待を込めました。

担当/企画課 ☎(34)05005

地域住民のために医療機関を支援

巨理町と山元町の両町が、「医療施設等運営継続支援」の実施に伴い、8月12日に、熊谷明巨理郡医師会会長に今後の支援について説明を行いました。

これは、新型コロナウイルス感染症の感染拡大に伴う患者数の減少や、感染予防の徹底などにより医療施設の経営が厳しさを増していることから、両町が巨理郡内の医療機関を支援するものです。

説明にあたり山田町長は、「本支援により、新型コロナウイルス感染症対策の更なる充実や、継続安定した医療サービスの提供、地域



巨理郡医師会の熊谷会長(中央)に支援内容を手渡す山田町長と山元町の齋藤町長

住民のための適正な受診機会の確保をお願いしたい。」と話しました。

担当/健康推進課 ☎(34)0524



オープニングセレモニーでテープカットを行う関係者たち



「わたりん号」の出発を見送る関係者たち

7月17日、巨理駅を発着点とするレンタサイクル「ワチャリ」のオープニングセレモニーが、巨理駅西自転車等駐車場で行われました。

レンタサイクル「ワチャリ」は、JRを利用して訪れる観光客が観光周遊する際の利便性向上を図り、町内の歴史・文化や温泉、はらこめしをはじめとする郷土料理、いちご狩りなど観光資源の周遊を促進させることを目的に、巨理町観光協会が導入したものです。

オープニングセレモニーでは、町関係者らによるテープカットのほか、出席者による「ワチャリ」の試乗が行われました。

山田町長はあいさつで「自転車だからこそ感じられる町の魅力を多くの方に味わってほしい。」と話

しました。

「ワチャリ」の車両は、アサヒグループホールディングスからの寄附により購入され、多くの利用者のニーズに対応できるよう、チャイルドシート付きの子ども乗せタイプや、車輪が少し小さめのミニベロタイプなどさまざまなタイプが用意されているほか、配備されている20台のすべてが電動アシスト付き自転車となっています。

担当/商工観光課 ☎(34)0513

公共交通空白地域の解消へ 巨理町デマンド型乗合タクシー出発式

8月3日、巨理町デマンド型乗合タクシー「わたりん号」の出発式が執り行われました。

「巨理町デマンド型乗合タクシー「わたりん号」は、町内に住所がある方を対象とした、町内全域を運行する乗合タクシーで、公共交通が通っていない公共交通空白地域の解消や、交通弱者の移動手段の確保を目的に導入されました。

出発式当日は、町関係者およびタクシー事業者によるテープカットなどが行われ、「わたりん号」の誕生を祝いました。その後、「わたりん号」は、山田町長の「出発進行！」の号令により、利用者のもとに出発しました。

山田町長は、「わたりん号」誕生により、町民の

公共交通手段の確保と強化、高齢者の社会活動機会の拡大、さらには公共交通空白地域の解消など、幅広い効果が期待できる。」と話しました。

担当/企画課 ☎(34)0505

国勢調査の流れ

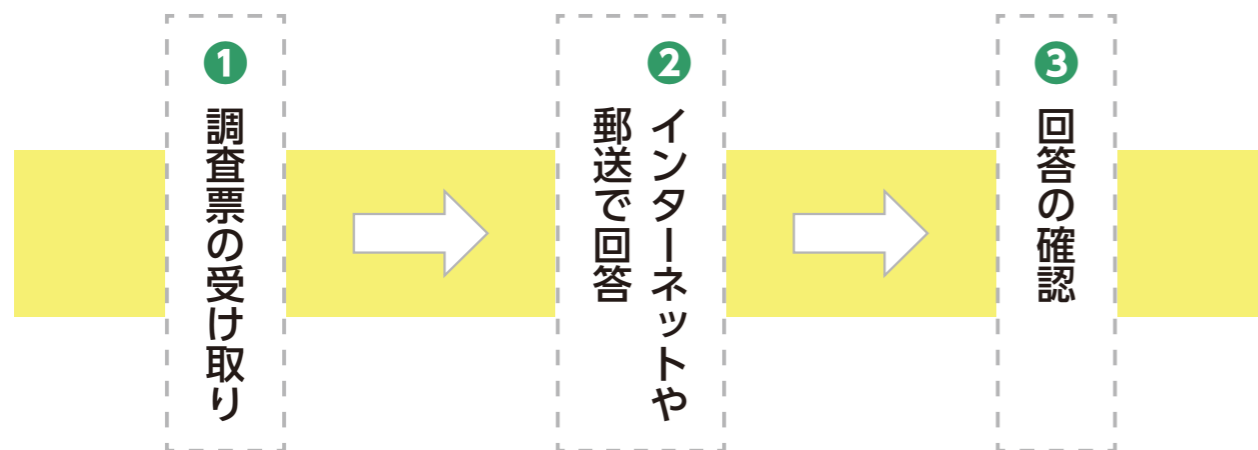

① 調査員が自宅を訪問しますので、郵便受けなどを利用して調査書類を受け取ります。

※区域によって配布に時間を要する場合があります。

調査票の配布は

9/14 から 9/30 まで



② 自宅に調査書類が届いたら、インターネットもしくは郵送で回答します。

インターネットでの回答期間は

9/14 から 10/7 まで



郵送での回答期間は

10/1 から 10/7 まで



③ 調査票が集められ、不備や記入漏れがないか確認します。

※不備や記入漏れがあった場合、町から回答の確認をする場合があります。

※未回答の世帯には、町から回答のお願いをする場合があります。



5年に1度

国勢調査2020

がはじまります！

国勢調査ってなに？

国勢調査とは、統計法に基づいて5年に1度実施される、人や世帯についての調査で、国や地方公共団体における各種行政施策や、その他の基礎資料を得ることを目的とした日本で最も重要な統計調査です。基準日時点で日本に住む全ての人と世帯が調査の対象で、対象者全員に回答の義務があります。未来の日本を作るため、国勢調査への協力をお願いします。

なにを調べるの？

国勢調査の調査項目は大きく分けて2つあります。項目は全部で16問です。

世帯員に関する事項

氏名・性別・生年月日・居住期間
就業状態・通学地・通勤地 など

世帯に関する事項

世帯の種類・世帯員の数
住居の種類・住宅の建て方 など

必ず回答しなさいいけないの？

調査の結果を正確なものにするため、各種統計調査に関して法律で回答の義務が定められています。必ず回答ください。

調査結果はどう利用されるの？

調査の結果は、さまざまな行政施策の基礎資料として利用されます。

- 行政施策への利用 少子・高齢化対策、防災・雇用対策のための基礎資料など
- 各種法令に基づく利用 衆議院議員選挙区の画定、地方交付税交付額の算定資料など
- 学術や企業などでの利用 各種学術での研究資料、都市交通計画作成資料など
- 公的統計の作成などへの利用 将来人口・世帯数の推計のための基礎資料など

インターネット回答の流れ

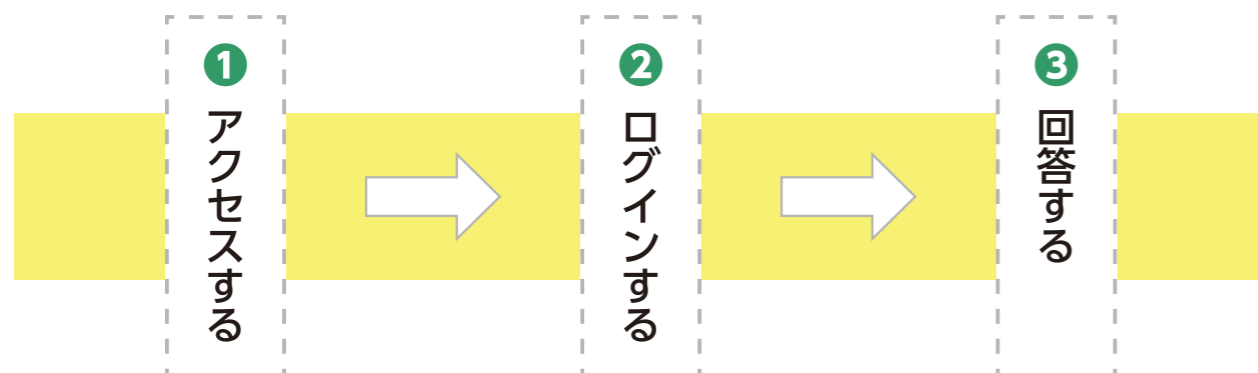

インターネット回答は
いつでも！どこでも！簡単 **3ステップ！**

1 自宅に調査書類が届いたら、回答サイトにアクセスします。
(<https://www.e-kokusei.go.jp/html/portal/ja/top.html>)

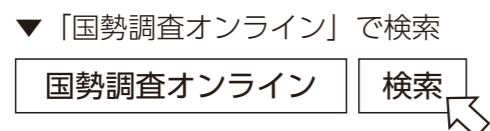

スマートフォンの場合は
こちらからアクセスできます▶



2 調査書類のなかの『インターネット回答利用ガイド』に記載されている
「ログインID」と「アクセスキー」を入力し、ログインします。

ログインID (Login ID)
[] (8ケタ)
アクセスキー (Access Key)
[] (4ケタ)

3 画面の案内に沿って、回答します。全て回答したら、最
後にパスワードを設定して送信します。



≡ 簡単・便利な ≡ インターネット回答

国勢調査の回答は、パソコンやスマートフォンを利用したインターネット回
答もしくは、調査票に直接記入する郵送回答で受け付けます。なお、今回の国
勢調査では、**新型コロナウイルス感染症の感染拡大防止のため、簡単・便利な
インターネット回答を推奨しています。**ぜひ利用ください。



全部でたったの16問で、所要時間は約10分！※
24時間回答可能なので、
いつでも好きな時に回答できます。
※ひとり世帯の目安



回答した情報は、厳重なセキュリティで
保護されているので安心・安全です。



郵送する手間が省け、
さらに書類を運ぶ際に発生するCO₂など
さまざまなコストを減らすことができる
優しい回答方法です。

- ・インターネットで回答した場合は、紙の調査票の提出が不要となります。不要となった紙の調査票には何も記入せず、他に使われないよう廃棄してください。
- ・10人以上の世帯はインターネット回答の利用が出来ません。
- ・調査員による調査票の回収を希望する場合は、町の国勢調査担当窓口へ連絡ください。



3年間の集大成

令和2年度亶理郡中学校交流試合

7月11日から24日にかけて、令和2年度亶理郡中学校交流試合が行われ、生徒たちが日ごろの練習の成果を十分に発揮しました。

これは、新型コロナウイルス感染症の感染拡大防止のために中止となった令和2年度中学校総合体育大会の代わりに、3年生たちの3年間の集大成の場を設けるために、各中学校の先生たちが、企画し開催したものです。

なお、新型コロナウイルス感染症の影響により、各種競技で試合時間に制限を設けるなど、感染症対策を実施したうえでの開催となりました。



みんなおつかれ!

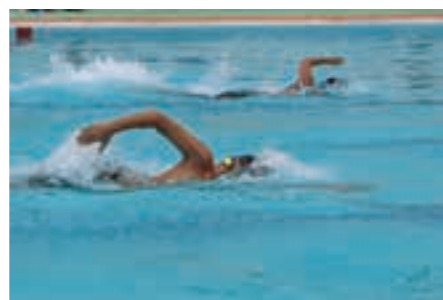
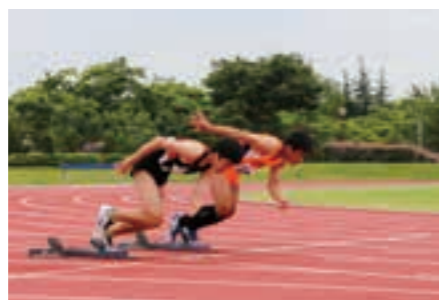



個人・世帯向け支援・給付など



「わたりエール商品券」の送付について

新型コロナウイルス感染症の影響に伴い、売り上げなどに大きな影響を受けている町内の事業者を支援するため、町内の店舗で利用できる商品券（対象者一人につき3,000円分）を送付します。

- 対象者** 令和2年8月1日において亙理町に住居登録をしている方
- 送付方法** 9月20日～30日の期間に簡易書留で送付（世帯主あてに世帯全員分をまとめて送付）
※送付時に不在の世帯は10月1日から再度配達します。
- 対象店舗** 事前に登録された商品券加盟店（詳しくは商品券に同封の加盟店一覧を確認ください）
- 使用期間** 令和2年10月1日～令和3年1月15日



☎ 商工観光課（☎34-0513）

ひとり親世帯臨時特別給付金

ひとり親世帯に対し、新型コロナウイルス感染症の影響による子育て負担の増加や収入の減少に対する支援を行うため、臨時特別給付金を支給します。

- 対象者** ①令和2年6月分の児童扶養手当を受給しているひとり親世帯などの方
②公的年金などを受給または所得超過などの理由により児童扶養手当の申請は行わなかったが、新型コロナウイルス感染症の影響により家計が急変し、収入が児童扶養手当を受給している方と同じ水準になっている方
※詳しくは、町や県、厚生労働省の公式HPをご覧ください。



☎ 子ども未来課（☎34-1225）

学びの応援給付金

新型コロナウイルス感染症の感染拡大により、経済的に厳しい環境におかれた大学や短期大学、専修学校などで学ぶ意欲のある学生に対して、学びの応援給付金（2万円）を支給します。

- 対象者** 令和2年8月1日現在において、次のいずれかに該当する学生
①亙理町内に住所を有する、大学（専攻科、別科および大学院を含む）、短期大学（専攻科、別科を含む）および専修学校専門課程（上級学科を含む）で学ぶ学生
②大学などに進学するために亙理町から住所を移した学生で、生計維持者が町内に住所を有する方
- 申請方法** 町公式HPからダウンロードした申請書に必要事項を記入のうえ、添付書類を添えて直接または郵送で提出。※詳しくは町公式HPをご覧ください。
- 申請期限** 12月25日（金）※当日消印有効

申込・☎ 教育総務課（☎34-0509）

コロナに負けるな！ vol.5

家族でチャレンジ健康体操

暑い日が続くと疲れがたまります。今回は夏の疲れから体をリラックスできるストレッチを紹介します。それぞれの動きを20～30秒ずつ、ゆっくり呼吸を続けながら行いましょう。

タオルでストレッチ体操

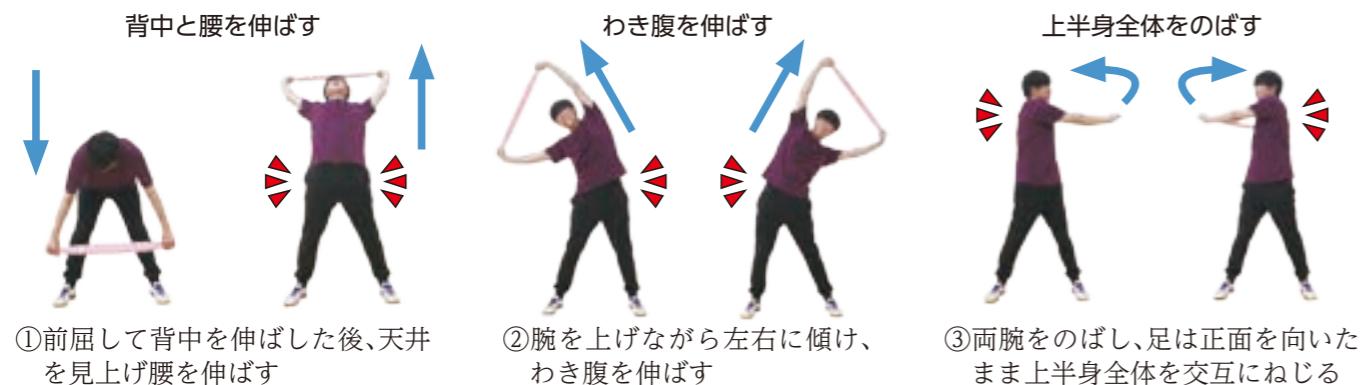

☎ 地域包括支援センター（☎34-1331）



新型コロナウイルス感染症 関連情報

各種支援制度

新型コロナウイルス感染症の影響に伴う各種支援制度をお知らせします。



企業・農漁業者向け支援・給付など



家賃支援給付金事業

新型コロナウイルス感染症拡大により、特に大きな影響を受ける農漁業者に対して、事業の継続を下支えするため、地代・家賃の負担軽減を目的に給付金を支給します。

- 対象者** 農漁業者（法人含む）で、令和2年5月～12月の売上高が、いずれかの月の前年同月比50%以上減少、もしくは連続する3ヵ月について前年の同じ期間に比べて30%以上減少した方
- 対象賃料** 農地の賃料（金納分のみ）、土地と建物の賃料（リース料）、卸売市場の施設使用料など
- 申請方法** 家賃支援給付金HP (<https://yachin-shien.go.jp/>) から電子申請
- 申請期限** 令和3年1月15日（金）※申請方法など詳しくは家賃支援給付金HPをご覧ください。

☎ 農林水産課（☎34-0503）、農業委員会（☎34-0504）

亙理町飲食店テイクアウト等支援事業

新しい生活様式として飲食店からのテイクアウト（持ち帰り）やデリバリー（配達）などの事業を開始または拡大した事業者に対し、その経費の一部を助成し支援を行います。

- 対象経費** 商品に係る消耗品代や広告に係る費用など、テイクアウトなどの事業に必要な経費のうち、3月1日～9月30日までの間に代金の支払いが完了したもの
- 補助金額** 補助対象経費の合計額の3/4に相当する金額（上限15万円）
- 申請期限** 10月30日（金）※申請方法など詳しくは町公式HPをご覧ください。



☎ 商工観光課（☎34-0513）

亙理町新型コロナウイルス感染症対策事業継続支援給付金の対象期間および申請期限の延長について

売上などに大きな影響を受けている町内に事業所がある中小企業および個人事業主に対して支給している、運転資金などに使える給付金の対象期間および申請期限が延長されました。

- 対象事業者・対象要件** 次のすべてに該当すること
①町内に事業所がある中小企業および個人事業主で、宮城県が休業要請および協力依頼を行った施設に該当しておらず、宮城県新型コロナウイルス感染症拡大防止協力金の対象外であること②新型コロナウイルス感染症の影響により、令和2年1月～7月までのいずれか1ヵ月の売上額が前年同月比で20%以上減少していること③町税を完納していること
- 支援金額** 1事業者あたり10万円
- 申請期限** 9月30日（水）※申請方法など詳しくは町公式HPをご覧ください。

☎ 商工観光課（☎34-0513）

亙理町新型コロナウイルス感染症対策地域雇用維持支援金の申請期間の延長について

一時的な休業などにより労働者の雇用の維持を図る事業者に対して支給する、雇用調整助成金に上乗せ支給する支援金の申請期限が延長されました。

- 対象事業者・要件** 次のすべてに該当すること
①国が定めた緊急対応期間（令和2年4月1日～9月30日まで）の特例措置として実施する雇用調整助成金の支給決定を受けていること②町税を完納していること
- 支援金額** 1事業者当たり 従業員20人以下の事業所20万円
従業員21人以上の事業所30万円
- 申請期限** 11月30日（月）※申請方法など詳しくは町公式HPをご覧ください。

☎ 商工観光課（☎34-0513）

2020年わたり夏の夕べ

法要・灯籠流し

「2020年わたり夏の夕べ」法要・灯籠流し」が8月15日、荒浜漁港周辺で開催されました。

これは、町の伝統行事である法要や灯籠流しを新型コロナウイルス感染症の予防対策を実施したうえで開催されたものです。

法要では、町の関係者や荒浜地区の方などが、ご詠歌が流れるなか、祭壇に手を合わせていました。

また、会場ではペットボトルランタンの光によって「愛し君へ明日に夢を」とメッセージが描かれ幻想的な光に包まれるなか、「天国で見守ってください」などのメッセージが書かれた、600個の灯籠が湾内に流され、来場者は幻想的な光を見つめていました。

最後に追悼花火が荒浜の夜空を彩り、来場者は様々な想いを胸に、美しい情景を見上げていました。



カヌーでリフレッシュ！ 荒浜中学校プール代替授業

7月16日、17日および8月5日に、荒浜中学校が、新型コロナウイルス感染症の拡大防止のために中止となったプールの代替授業をB&G海洋センター艇庫で行い、カヌーなどのマリンスポーツを経験しました。

これは、新型コロナウイルス感染症の影響により、外出自粛など制限された生活を送ってきた生徒たちにリフレッシュを図ってほしいとの思いから、荒浜中学校の先生たちが、B&G海洋センター艇庫を管理・運営している(株)海族に協力を依頼し開催されたものです。

7月16日の授業では、3年生の生徒たちが、始めてのカヌーやカッターボートに悪戦苦闘しながらも乗りこなし、気分転換している様子が見られました。

生徒は「カヌーやカッターボートを体験できてとても楽しかった。企画してくれた先生たちに感謝したい。」と話しました。



カヌーを体験する生徒たち

Photo

「コロナ禍での子育て応援 カレーの材料セット配布

8月4日から7日にかけて、巨理町地域婦人団体連絡協議会が、ひとり親家庭にカレーの材料セットの配布を行いました。

これは、新型コロナウイルス感染症の影響で、さまざまなストレスを抱えている子育て世代のひとり親家庭を応援したいとの思いから、同会が手続きに来庁するひとり親家庭に、巨理町産のじゃがいもや、にんじん、玉ねぎ、カレールーなどを用意し配布したものです。

8月3日に行われた配布の準備作業では、同会から9人が参加し、協力しながらカレーの材料のほか、子育て世帯を応援するメッセージなど約300セットの袋詰めを行いました。同会の三品美智子会長は「コロナ禍での子育てはとても大変だと思う。少しでも生活の足しにしてほしい。」と話しました。



配布の準備作業を行う巨理町地域婦人団体連絡協議会の会員

Photo

交通死亡事故ゼロ 2年間達成

8月20日、町では一昨年の8月19日から継続している、町内での交通死亡事故ゼロ継続2年間を達成しました。

8月21日には、巨理町役場で褒状の伝達式が行われ、宮城県警察本部西館嶺参事官が、宮城県警察本部長からの褒状を山田町長に授与しました。

西館参事官は、「巨理町は、国道や主要幹線道路が通り、震災の復興車両が多く走るなか、2年間死亡事故ゼロを継続している。それは町や関係機関・団体、町民の皆さんの献身的な交通安全活動の賜物。」と話し、それを受けて山田町長は、「今後も、関係機関・団体や町民の皆さんとともに、一日でも長く死亡事故ゼロを継続していきたい。」と話しました。



褒状を伝達する西館参事官と山田町長

宮城県交通安全母の会 連合会表彰

永年にわたる地域の交通安全思想の普及に尽力したとして、巨理町交通安全母の会が、宮城県交通安全母の会連合会から表彰されました。

8月21日に巨理町役場で行われた表彰伝達式では、山田町長が宮城県交通安全母の会連合会佐々木和恵会長からの表彰状を巨理町交通安全母の会の大河原みつ子会長に授与しました。

大河原会長は「これまでの活動が認められとてもうれしい。これから町や関係機関と協力しながら、交通安全の啓発に努めていきたい。」と話しました。

巨理町交通安全母の会は、「交通安全は茶の間から」を合言葉に家庭から交通安全について啓発している団体で、高齢者世帯訪問など年間を通じて積極的に活動しています。



山田町長から表彰状を授与される大河原会長

「鎮魂」と「復興」の祈りを込めて

巨理町の夜空に大輪の花火

8月11日、巨理町の夜空にLIGHT UP NIPPONZによる大輪の花火が打ち上げられました。

LIGHT UP NIPPONZは、「東北を、日本を、花火で、元気に。」をスローガンに、東日本大震災被災地の太平洋沿岸十数箇所で、8月11日の同時刻に「鎮魂と復興」の祈りを込めた花火を一齐に打ち上げる活動のことで、平成23年から行われ、今年で9回目の開催となりました。

当日、観覧者たちは、様々な想いを胸に、約5分間にわたり打ち上げられた花火を見つめていました。



公共ゾーンで打ち上げられた花火

ありがとうございます

若生幸裕氏(上町北) から子育て支援備品が寄贈

若生幸裕氏(上町北) から子育て支援備品として、キッズランド(ベビーサークル) 1セットが寄贈されました。

清野哲夫氏(新町北) から新型コロナウイルス感染症の感染防止活動費寄附

清野哲夫氏(新町北) から新型コロナウイルス感染症の感染防止活動費として30万円が寄附されました。

久保良三氏(森房) から児童福祉費寄附

久保良三氏(森房) から児童福祉費として、10万円が寄附されました。

いつまでもお元気に 数え100歳のお祝い

数え年100歳を迎えた手戸マサさん(中町・大正10年8月10日生)に、特別敬老祝金や祝詞、花束が贈呈されました。

手戸さんいつまでもお元気で。なお、新型コロナウイルス感染症拡大防止の観点から、本人との面会は控えました。

Police station
巨理警察署だより 巨理警察署 ☎34-2111
 緊急のときは「110番」へ

秋の交通安全県民総ぐるみ運動

～9月21日(月)から9月30日(水)の10日間～

- ・子どもを始めとする歩行者の安全と自転車の安全利用の確保
- ・高齢運転者等の安全運転の励行
- ・夕暮れ時と夜間の交通事故防止と飲酒運転等の危険運転の防止

7月の交通事故発生件数

区分	発生件数	傷者	死者	
計	43	7	0	
区別	巨理	25	5	0
	荒浜	5	0	0
	田沢	9	1	0
	浜吉田駅前	4	1	0
対比	～R02.7	43	7	0
	～R01.7	59	6	0

☎ 巨理警察署 交通課 (☎34-2111)



交通事故死ゼロを目指す日 9月30日(水)
「目指せ 交通安全 日本一」

休日当番医(医科・歯科・薬局)

日	当直医・薬局	地区	電話番号
6日(日)	巨理整形外科	鹿島	34-5303
	竹の里歯科・矯正歯科クリニック	岩沼市	23-4120
	クオール薬局岩沼店	岩沼市	25-2189
13日(日)	浅生原クリニック	山元町	23-0345
	なとり駅前歯科クリニック	名取市	022-382-3343
	済生堂歯科クリニック	森房	32-0405
20日(日)	つばめ薬局	山元町	35-6030
	板橋胃腸科肛門科	中泉	34-8911
	鳥羽歯科医院	岩沼市	23-5005
21日(月)	もみのき薬局	中泉	34-2140
	氏家医院	館南下	34-1320
	いけだ歯科クリニック	名取市	022-383-6480
22日(火)	いわねま駅前歯科医院	岩沼市	36-8020
	城南薬局	館南下	33-0380
	大友医院ヒロミ小児科	祝田東	34-3204
27日(日)	ささき歯科	名取市	022-383-8849
	せきや薬局	岩沼市	22-2658
	柿沼循環器科	中泉	32-2871
	美田園歯科	名取市	022-343-8721

※診療時間は9:00～17:00です。
 ※急患のみの診察です。なお、都合により変更となる場合がありますので、新聞などで確認ください。
 ※疾患や年齢などによっては対応できない場合もあります。
 ☎ 健康推進課 ☎34-0524

おとな救急電話相談

#7119

※プッシュ回線以外、PHSからは☎022-706-7119
 医療スタッフが、症状について相談を受け、対処についてアドバイスします。
相談時間 平日 19:00～翌8:00
 土曜 14:00～翌8:00
 日曜・祝日 24時間

子ども夜間安心コール

#8000

※プッシュ回線以外、PHSからは☎022-212-9390
 お子さんの急な発熱、けがで迷ったときに利用ください。
相談時間 毎日 19:00～翌8:00
対象 15歳未満の子ども

平日夜間の初期救急外来
 (自家用車・タクシーなどで来れる方対象)

開設場所 総合南東北病院(岩沼市)
受付時間 平日(祝日・年末年始除く)の19:00～21:30
受診方法 受付専用番号に問い合わせのうえ受診してください。
受付専用 ☎070-6635-9454
 ☎ 健康推進課 (☎34-0524)

休日の水道修理業者

日	会社名	電話番号
6日(日)	(株)手戸設備(中町)	34-1750
12日(土)	(株)嶺利設備工業所(中泉)	34-3798
13日(日)	(有)嶺岸設備(上町北)	34-1881
20日(日)	(株)穴戸工業所(早川)	34-1722
21日(月)	(株)コム口(早川)	34-8027
22日(火)	阿部春建設(株)(下茨田北)	34-3721
26日(土)	興信管工(株)(浜吉田西)	36-3211
27日(日)	木村設備工業(株)(鳥屋崎)	35-2457

☎ 上下水道課 ☎34-0515

の引き取り
 飼っている犬猫の引き取りは塩釜保健所岩沼支所で行っています。引き取りを求める相当の理由がない場合は引き取りが拒否されます。最期まで愛情と責任を持って飼いましょう。引き取りを希望される方は相談ください。
 ☎ 塩釜保健所 岩沼支所 (☎22-6294)

相談

相談の種類	主な相談内容	日時	場所	問い合わせ
生活心配ごと相談	家庭、賃借、老後、子どもに関する悩みごと	7日・14日(月)・23日(水)・28日(月) 9:00～12:00	社会福祉協議会(相談室)	社会福祉協議会 ☎34-7551
消費生活相談	訪問販売、消費生活に関する事	月～金曜日(祝日を除く) 9:00～15:45	町民生活課	町民生活課 ☎34-1113
人権相談	家族紛争、いじめ・虐待など人権に関する事	7日(月) 10:00～15:00	1階小会議室(東)	法テラス山元 ☎050-3383-0213 宮城県行政書士会 ☎022-261-6768
無料法律相談	法的手続きに関する事(土地、相続など)	8日(火) 13:00～16:00		
行政書士による無料相談会	相続・遺言・成年後見などの相談、土地・空き家などの法律上の困りごと	9日(水) 13:00～16:00		
行政相談	国の仕事(医療保険・年金・雇用)やサービス、各種手続きについての要望や苦情	28日(月) 10:00～15:00	町民生活課	町民生活課 ☎34-1113
健康相談	健診結果のこと、食事・運動のことなど健康に関する相談	月～金曜日(祝日を除く) 8:30～17:00	健康推進課健康推進班	健康推進課 ☎34-0524
生活保護相談	生活保護に関する相談(電話で予約してください)	10・24日(木) 予約をした時間にお越しください 10:00～15:00	福祉課(相談室)	福祉課 ☎34-1114
巨理町精神障害者コミュニケーション	精神疾患を抱える方の外出する機会や人との関わりを通して社会参加の一歩を踏み出す場	3日・10日・17日・24日(木) 10:00～15:00	中央公民館(第2研修室・茶室)	巨理ありのまま舎 基幹相談支援センター ☎23-0775

保健カレンダー

保健行事	日にち	時間	対象者	会場など
3・4か月児健康診査	16日(水)	13:00～15:00	令和2年5月生	保健福祉センター ※新型コロナウイルスの感染拡大防止のため、内容・日時などが変更となる可能性があります。個別通知を郵送してまいりますのでそちらを確認ください。
6・7か月児相談	15日(火)	9:30～11:30	令和2年2月生	
12か月児相談	29日(火)	9:30～11:30	令和元年9月生	
1歳8か月児健康診査	2日(水)	13:00～15:00	平成30年12月生	保健福祉センター
2歳6か月児歯科健康診査	9日(水)	13:00～15:00	平成30年2月生	
3歳6か月児健康診査	23日(水)	13:00～15:00	平成29年2月生	
母子健康手帳発行	9日(水) 23日(水)	9:30～10:30	現在妊娠中の方 ※都合の悪い方は問い合わせください。	保健福祉センター
妊産婦・乳幼児健康相談 ※乳幼児健康相談にお越しの方は、バスタオルと母子健康手帳をお持ちください。	1日(火)	9:30～11:00 (終了時間11:30)	妊娠や出産後のこと、離乳食など、育児に関する相談をしたい方	

☎ 健康推進課 ☎34-0524

保健所のおしらせ

相談(予約制)
ひきこもり・思春期こころの相談
 29日(火) 塩釜保健所岩沼支所
 時間 13:30～16:30
アルコール・薬物等家族問題相談
 10日(木) 塩釜保健所岩沼支所
 個別相談 13:30～15:30
登録・検査(予約制)
 1・15日(火) 塩釜保健所岩沼支所
 9:00～11:00
 骨髄バンク登録、HIV抗体検査、クラミジア抗体検査、肝炎検査、梅毒検査
 ※前の週の水曜日まで予約ください
 ☎ 塩釜保健所岩沼支所 ☎22-2189

リサイクル情報「譲ってください」 ☎ 町民生活課 (☎34-1113)

リサイクル情報「譲ります」 ☎ 町民生活課 (☎34-1113)

試験・採用

ポリテクセンター宮城 11月入所受講生募集

早期再就職に向けた職業訓練を実施しています。訓練受講相談・施設見学も随時受付中です。

※全コース託児あり

名取実習場

募集訓練科名(定員)

NC技術科(12)

CADものづくりサポート科【女性コース】(20)

訓練期間(6ヵ月)

11月17日(火)～令和3年5月13日(木)

募集期間 9月14日(月)～10月27日(火)

多賀城実習場

募集訓練科名(定員)

スマートプログラミング科(10)

訓練期間(6ヵ月)

11月17日(火)～令和3年5月14日(金)

受講料 無料

※テキスト代などは自己負担

募集期間 9月14日(月)～10月27日(火)

入選考日 11月5日(木)

☎ ポリテクセンター宮城 訓練課

名取実習場(☎022-784-2820)

多賀城実習場(☎022-362-2454)

被災市町任期付職員募集

下記の市町において、東日本大震災および令和元年東日本台風からの復旧・復興に係る任期付職員を募集しています。

募集市町 石巻市、気仙沼市、角田市、山元町、丸森町、南三陸町

職種 事務、土木・建築など※市町により異なります。

採用説明会 9月6日(日)13:00～

※会場、その他の詳細については、下記ホームページで確認するか、電話で問い合わせください。

※募集要項・受験申込書は、県庁1階総合案内、募集市町で配布または下記ホームページからダウンロードください。

☎ 宮城県総務部市町村課行政第二班(☎022-211-2334)

HP (https://www.pref.miyagi.jp/site/ej-earthquake/gyou2-ninki-ninki.html)

巨理町会計年度任用職員 介護支援専門員(パート)募集

募集人数 1人

勤務内容 要支援・日常生活支援総合事業対象者のケアプラン作成、給付管理など

勤務日時 週4～5日8:30～16:30(勤務日数・時間帯は応相談)

時給 1,191円

申込資格 介護支援専門員の資格を有し、かつ自動車運転免許をお持ちの方、パソコンでの文字入力ができる方

申込期間 9月1日(火)～18日(金)

申込方法 長寿介護課に備え付けの募集要項および申込書(町公式HPからもダウンロード可)で申し込み

☎ 長寿介護課(☎34-1331)

令和2年度宮城県下水道排水設備 工事責任技術者試験および受験講習

試験

対象 市町村に責任技術者として登録を予定している方

日時 11月10日(火)13:30～15:30

会場 宮城県民会館

申込期間 8月7日(金)～9月11日(金)

申込場所 登録を予定している市町村の下水道担当課

受験講習

対象 受験者のうちで受講を希望する方

日時 10月8日(木)13:00～16:00

会場 宮城県民会館

申込期間 試験申込の際に受付

申込・☎ 上下水道課(☎34-0515)

子育て支援情報

内容	対象者	日にち	時間	場所	問い合わせ
ぴよぴよ「足形をとろう！」 ※定員各回6組、要申込9/1～	0歳の子と保護者	9月9日(水)	① 9:45～10:30 ② 10:45～11:30	中央児童センター	地域子育て支援センターわたり ☎32-0720
育児講座「小さな社会へデビュー」 ～子どもが保育所・幼稚園へ～ ※定員12組、託児あり、要申込9/1～	未就学児の保護者	9月11日(金)	10:15～11:15	中央児童センター	地域子育て支援センターわたり ☎32-0720
「ファミリー・サポート・センター」相談日 (利用についての相談・入会受付など)	子育て中の方 関心のある方	9月11日(金)	10:00～11:30	保健福祉センター いきいきホール	ファミリーサポートセンター ☎23-1290
すくすく「砂あそびをしよう！」 ※定員各回6組、要申込9/7～	1歳の子と保護者	9月16日(水)	① 9:45～10:30 ② 10:45～11:30	中央児童センター	地域子育て支援センターわたり ☎32-0720
すくすく「砂あそびをしよう！」 ※定員各回6組、要申込9/7～	2歳の子と保護者	9月24日(木)	① 9:45～10:30 ② 10:45～11:30	中央児童センター	地域子育て支援センターわたり ☎32-0720
ぶんぶん「親子でスタンプラリーをしよう！」 ※定員なし、要申込9/2～	3歳以上の子と保護者	9月29日(火)	10:00～11:00	中央児童センター	地域子育て支援センターわたり ☎32-0720
ぴよぴよ「ハロウィンおもちゃを作ろう！」 ※定員各回6組、要申込9/28～	0歳の子と保護者	10月7日(水)	① 9:45～10:30 ② 10:45～11:30	中央児童センター	地域子育て支援センターわたり ☎32-0720

まちの予算

ワンポイント解説 vol.5

町民のみなさんに町の予算・事業内容などを知っていただくため、今年度の実施を予定している主な事業について、毎号ワンポイント解説を掲載しています。

(仮称) 吉田東部地区公園造成事業

(都市建設課)

3,400万円

吉田東部地区(浜吉田駅周辺)の豊かな地域づくりと新たな憩いの場としての公園整備を行うため、昨年度までに公園の用地購入や公園の測量および詳細設計などを実施しました。今後、年次計画により公園の造成工事を実施していきます。

公園の造成工事予定地

【主な経費】

造成工事費 3,400万円

【財源】

地方債 2,550万円

町の負担額 850万円

多面的機能支払交付金事業

(農林水産課)

5,612万円

農地の資源保全と農業用排水路の延命化を図ることを目的として、水路の江払い・草刈・農道の砂利敷きなどの維持管理を行うために組織された、町内3地区の活動組織(資源保全隊)に対し、国・県・町が助成します。

草刈活動(止部)

【主な経費】

多面的機能支払交付金(補助金) 5,612万円

【財源】

県補助金 4,209万円

町の負担額 1,403万円

☎ 財政課(☎34-0525)

地産地消

クッキング

9月

巨理町の食の魅力を届けるため、町内で水揚げされる水産物を使った料理のレシピを隔月ごとに紹介します。

今月の食材：海苔



荒浜の海で養殖される海苔は、11月頃から4月頃に収穫され、その後すぐに乾燥させるため、品質が良く、色・つや・香りに優れています。

バラ海苔とひらめのくろっけ(コロッケ)



食材の特徴やおすすめポイント

- 海苔に豊富に含まれているビタミンB1やB2は、糖質を効率よくエネルギーにかえてくれるので食欲がない時や疲れやすい時に食べると疲労回復につながります。また、海苔は食物繊維やビタミン類が豊富で、普段の食事に海苔を加えるだけで、不足しがちな栄養素を手軽に摂取することができます。

材料(8個分)

- じゃがいも……………300g
- ひらめ(切り身)……………150g
- バラ海苔……………60g
- 生クリーム……………55g
- おろしにんにく……………5g
- 塩……………少々
- こしょう……………少々
- 竹炭パン……………適量
- 小麦粉……………適量
- 卵……………3個
- 揚げ油……………適量

作り方

- ①じゃがいもを水で洗い、蒸し器などで竹串がささるくらいの柔らかさになるまでふかし、熱いうちに皮をむく。
- ②ひらめの切り身を3～5分茹で、一口大に切り分ける。
- ③冷ましたじゃがいも、ひらめとバラ海苔、生クリーム、おろしにんにく、塩、こしょうを混ぜ合わせ、お好みの大きさに丸める。
- ④竹炭パンをフードプロセッサで粉砕し、竹炭パン粉をつくる。
- ⑤③に小麦粉、溶き卵、竹炭パン粉の順に衣を付け、180度の油で2～3分間揚げる。

レシピ考案 宮城県漁業協同組合仙南支所女性部 ☎ 農林水産課(☎34-0503)

認知症カフェ「ちょっくら」参加者募集

手先を使い工作を楽しみながら、脳の活性化を図る場を設けました。認知症についての相談もできます。どなたでも気軽にお越しください。参加無料・申込不要・時間内出入り自由です。※感染症予防対策のため、茶菓子の用意はありません。

日時 9月29日(火) 10:00~11:30
場所 保健福祉センター いきいきホール
内容 「たのしく簡単ものづくり」 講師 小齋 恭代 氏
持物 マスク、飲み物、はさみ、お手拭き
対象者 物忘れがある方、家族、認知症に関心のある方どなたでも
問 地域包括支援センター(☎34-1331)

働く婦人の家講座受講生募集

自分だけのー開張りかごバッグ教室

日時 10月20日(火)、21日(水)、23日(金)
 10:00~13:00
受講料 300円(別途材料費3,500円)
くるみ絵づくり体験教室
日時 11月12日(木)
 10:00~12:00
受講料 100円(別途材料費400円)
対象 町内在住者
会場 働く婦人の家
募集人数 各回15人(定員を超えた場合は抽選)
申込方法 逢隈地区交流センター備え付けの申込用紙に記入のうえ申し込み
申込期間 9月1日(火)~14日(月)
 ※土・日、祝日除く
問 逢隈地区交流センター
 (☎34-1555)

秋の里山を歩こう

日時 9月27日(日) 8:30~13:30
 ※雨天中止
集合 中央公民館 東側「町民広場駐車場」
コース(約8km)
 中央公民館→愛宕沢→鴻ノ巣峠→閑居山→令法の丘→慶月院の墓→称名寺→中央公民館
参加費 300円
持物 昼食、飲み物、敷物、雨具
服装 長袖長ズボン、帽子、軽登山靴、リュック、マスク
応募方法 電話またはFAXで申し込み
 ※住所・氏名・年齢・電話番号をお知らせください。
応募期間 9月3日(木)~10日(木)
募集人数 30人(小学生以上) ※先着順
問 巨理地区まちづくり協議会
 (☎34-8583、FAX35-6066)

米粉パンづくり教室(後期)受講生募集

最近話題の米粉パン。気軽に、楽しく、あなたもチャレンジしてみませんか?
期間 10月~2月 9:30~12:00
 (全5回、各回木曜日)
対象 どなたでも
 ※初心者優先・定員を超えた場合は抽選
定員 16人
会場 中央公民館
受講料 500円
材料費 1回あたり500円程度
講師 佐藤 美津子 氏
申込方法 中央公民館に備え付けの申込用紙に記入のうえ申し込み
申込締切 9月11日(金)
問 中央公民館(☎34-3111)

ふとんクリーニング利用者募集

高齢者のみの世帯の方に衛生的で快適な日常生活を過ごしてもらうため、布団のクリーニングサービスを行います。
対象 70歳以上の高齢者のみの世帯(寝具類の衛生管理が困難な方)
種類 寝具類、ひとり3点まで
 ※1点から利用可能
利用者負担金 1点につき1,000円
回収日・対象地区
 10月2日(金) 吉田・荒浜・逢隈
 10月3日(土) 巨理
返却日・対象地区
 10月 9日(金) 吉田・荒浜・逢隈
 10月10日(土) 巨理
申込期限 9月18日(金)
申込・問 巨理町社会福祉協議会
 (☎34-7551)

今月の悠里館ギャラリー展示 問 図書館(☎34-8700)

「パッチワークの小径」 ※9月1日(火)~29日(火)

催し

視覚障害者情報交流会

視覚に障がいのある方とその家族、支援者を対象とした交流会を開催します。

日時 9月24日(木) 13:00~16:00
会場 いわぬま市民交流プラザ
内容 講話「視覚障害者の使える福祉制度・福祉サービスについて」、福祉用具操作体験、懇談会
問 宮城県視覚障害者情報センター
 (☎022-234-4047)

「ぼっぼ」のおはなし会

日付・対象
 9月5日(土) どなたでも
 9月10日、24(木) 0~3歳児向け
場所 悠里館内会議室
問 図書館(☎34-8700)

映画会

日時 9月19日(土) 14:00~
場所 悠里館 3階視聴覚ホール
タイトル 「100回泣くこと」
 (116分)
定員 30人 ※要申込
申込開始日 9月8日(火) 10:30~
申込・問 図書館(☎34-8700)

相談

「法の日」記念行事 特別人権相談・無料法律相談所開設

10月1日の「法の日」の記念行事として、みなさんが日頃かかえているさまざまな問題解決のお手伝いをするため、特別人権・無料法律相談所を開設します。
相談例 土地、建物、境界、契約、債務、相続、遺言、贈与、家族、隣近所、職場、日常生活での困りごと、いじめ、虐待、配偶者からの暴力など人権問題、震災関連、消費生活相談、法的な手続きなどについて
相談料 無料(秘密は守ります。)
日時 10月3日(土)
 10:00~15:00 ※予約優先
場所 中央公民館
相談員 弁護士、司法書士、行政書士、人権擁護委員、消費生活相談員
申込・問 町民生活課(☎34-1113)

イベント・催しなどは、新型コロナウイルスの感染者の発生状況や国・県の動向により中止・延期になる場合があります。

こころの健康相談

9月10日~16日は自殺予防週間です。毎年、尊い命が自死で失われています。自分や身近な人の不調のサインは早めに気付くことが大切です。自身に悩みがあるのなら一人で悩まず相談してください。もし周囲でサインを出している方に気付いたら、専門機関に相談するようにすすめましょう。

各種相談窓口

- ・こころの相談電話(様々なこころの悩みについて)
 ☎0229-23-0302
 ※土・日、祝日、年末年始除く 9:00~12:00、13:00~17:00
- ・宮城県自死対策推進センター(自死を考えるほどつらい気持ちを抱えた方など)
 ☎0229-23-0028
 ※土・日、祝日、年末年始除く 9:00~16:00
- ・よりそいホットライン(生活上の悩みや生活困窮など)
 ☎0120-279-226 ※24時間対応
問 福祉課(☎34-1114)

女性の健康相談

女性医師が、女性の健康増進に関する相談、思春期や更年期の身体的・精神的不調、家庭や職場でのストレスなどで悩んでいる女性の相談に応じます。
完全予約制・相談無料
日時・場所 9月26日(土)
 大原町駅前コミュニティセンター
 ※仙台市にお住まいの方、通勤・通学をしている方は仙台市会場(エルソーラ仙台)でも相談することができます。
受付時間 9:00~17:00(土・日、祝日除く)
予約・問 宮城県女医会女性の健康相談
 (☎090-5840-1993)

全国一斉「子どもの人権110番」強化週間

仙台法務局および宮城県人権擁護委員連合会では、8月28日(金)から9月3日(木)までを全国一斉「子どもの人権110番」強化週間と定め、時間を延長して相談電話を開設します。
 学校におけるいじめ、体罰や家庭内における児童虐待など、子どもをめぐるさまざまな人権問題について、人権擁護委員が相談に応じます。
開設期間 8月28日(金)~9月3日(木)
 平日 8:30~19:00
 土・日 10:00~17:00
 ※相談無料、予約不要です。秘密は固く守ります。
相談電話番号 ☎0120-007-110(フリーダイヤル)
 ※事前の問い合わせは仙台法務局人権擁護部へ連絡ください。
問 仙台法務局人権擁護部
 (☎022-225-5743)

「巡回相談&サロン」のお知らせ

障がいのある方や家族などを対象に、相談支援専門員(社会福祉士・保健福祉士)による個別相談会を開催します。また、障がいの有無にかかわらず、どなたでも参加できるサロンも開設します。※参加無料
日付・場所
 9月25日(金) 働く婦人の家
 10月23日(金) 中央公民館
 11月27日(金) 農村環境改善センター
 12月25日(金) 勤労青少年ホーム
内容・時間
個別相談(要予約)
 親なき後の生活が心配、成年後見制度などの個別相談
 ①13:30~、②14:30~、③15:30~
サロン(予約不要)
 誰かとお話したい方など
 13:30~16:30
対象 町内にお住まいの障がいのある方や家族、地域の方など
申込・問 サポートケア巨理ありのまま舎
 基幹相談支援センター
 (☎23-0775)

無料法律相談会の開催

司法書士が無料で相談登記相談・法律相談に応じます。※予約優先
日時 月~土曜日(祝日除く)
 13:30~16:30
場所 山元司法書士相談センター
 山元町山寺字山下89
申込・問 山元司法書士相談センター
 (☎37-5901)

くらしのメモ

~プリペイドカードを悪用した詐欺に注意!~

携帯電話に突然「有料サイトの利用料が未払いです。本日に連絡がない場合は法的手続きに移行します。」というメッセージが届き、あわてて問い合わせ先へ電話をすると、「本日本中の支払いが必要です。今すぐコンビニエンスストアで○○カード(サーバー型プリペイドカード)を購入して番号を教えてください。」と指示され、カードの番号を相手に教えてしまい、購入金額を騙し取られるといった被害が発生しています。
 ●カードの番号を教えることは、相手にカードの金額(価値)を渡すことと同じです。
 ●次のようなメッセージは詐欺を疑いましょう。
 ・料金が未納です
 ・訴訟を起こします
 ・有料動画の閲覧履歴があります
 ・芸能人に会えます
 ・~に当選しました
 ●被害に遭わないための注意点
 ・身に覚えのないメールは無視する
 ・メールに添付されている電話番号に連絡しない
 ・相手から支払いのためにプリペイドカードを購入するように指示された場合は、あわてず消費生活相談窓口や警察に相談しましょう。

町民生活課(☎34-1113)

世帯数と人口

令和2年7月31日現在

世帯数……12,687世帯 (28世帯増)
 総数……33,466人 (9人増)
 男 ……16,484人 (10人増)
 女 ……16,982人 (1人減)
 出生……12人 死亡……24人
 転入……97人 転出……81人
 その他増……5人

※()内は前月比

問 町民生活課(☎34-1113)

募集

「いきいきエンジョイ倶楽部Ⅳ」 受講生募集

日々の生活に潤いと活力を見出すきっかけづくりとして、色々な講座を体験し自分なりの楽しみを発見してみませんか。

日時・内容 (材料費※予定)

10月21日(水)
簡単・楽しいパステルアート(800円)

11月18日(水)
手軽にできる菓子づくり(500円)

12月9日(水)
開運招福!!お正月飾りレッスン(2,000円)

※各回10:00~12:00

会場 農村環境改善センター
対象 町内在住者(できるだけ講座に参加できる方)

定員 12人(定員を超えた場合は抽選)

受講料 300円※別途材料費負担あり

申込方法 吉田地区交流センターに備え付けの申込用紙に記入のうえ申し込み(電話申込不可)

申込期間 9月1日(火)~16日(水)

☎ 吉田地区交流センター
(☎36-3114)

学生服を譲ってください!!

再利用が可能な学生服などをお預かりし、必要とされている子育て世帯へ「おゆずり」する事業を行うため不要になった学生服を募集します。

募集するもの

町内中学校の制服(夏・冬) 通学カバン、巨理高等学校の制服(夏・冬)

申込方法

随時受付しています。直接または電話で連絡ください。受け取りに行きます。

申込・☎ 巨理町社会福祉協議会
(☎34-7551)

町営住宅入居者募集

募集住宅(15戸)

住宅名	住宅形式	間取り	単身申込	募集戸数	家賃目安(円)
西木倉住宅	集合形式	2DK	○	1	15,900~31,200
		2DK ^{*1}	○	1	15,900~31,200
		2LDK	×	2	19,100~37,400
上浜街道住宅	集合形式	2LDK	×	1	23,800~46,800
		2LDK ^{*1}	○	1	23,800~46,800
		3DK	×	1	23,800~46,800
下茨田南住宅	集合形式	2DK ^{*2}	○	1	19,700~38,600
		3LDK	×	1	25,800~50,600
大谷地住宅	集合形式	2DK	○	1	17,800~35,000
中野住宅	戸建形式	2DK ^{*2}	○	1	21,700~42,600

^{*1} 車いす対応住戸。身体障害者手帳1~4級を所持し、車いすを常用している方がいる世帯のみ申し込み可。
^{*2} 以前に事件や事故などによって空き家になり、一定期間募集を停止していた住宅。

申込方法 施設管理課または宮城県住宅供給公社で9月1日(火)から配布される申込書を記入し、宮城県住宅供給公社に郵送で申し込み

受付期間 9月1日(火)~12日(土)※当日消印有効

※申し込むには収入基準などの資格条件があります。家賃は入居する世帯構成、所得金額により決定されます。単身で申し込む場合は、満60歳以上の方など資格条件があります。詳しくは9月1日(火)から配布される「入居申込みの手引き」を確認ください。

☎ 宮城県住宅供給公社 入居管理課 募集班(☎022-224-0014)
仙台市青葉区上杉1-1-20ふるさとビル1F

ファミサポ交流会 参加者募集

子育て交流会を開催します。みなさんの参加をお待ちしています。

日時 9月17日(木)
10:00~11:30(集合9:50)

場所 保健福祉センターはつらつホール
内容 大型絵本読み聞かせ、子ども服やおもちゃなどの会員提供の無料おさがりコーナーなど

対象 町内在住の親子

定員 30人

申込期間 9月1日(火)~
※定員になり次第締切

申込・☎ ファミリー・サポート・センター
(☎23-1290)

ジョイフルふれあいパーティー

結婚を誠実に考えている男女のための交流会です。会話を中心とした素敵な時間を楽しんでみませんか。

日時 9月27日(日)13:30~16:30

会場 エスポールみやぎ
(仙台市宮城野区幸町4-5-1)

対象 男性 40~49歳
女性 35~49歳

会費 2,000円

定員 男女各14人
※申込多数の場合は抽選

申込締切 9月17日(木)12:00

申込・☎ みやぎ青年婚活サポートセンター
(宮城県青年会館内、火曜日定休
☎022-293-4638、
FAX022-293-4649)

イベント・催しなどは、新型コロナウイルスの感染者の発生状況や国・県の動向により中止・延期になる場合があります。

NET119緊急通報システム登録説明会の開催について

「NET119緊急通報システム」は、スマートフォンや携帯電話を使い、画面操作により119番通報ができるシステムで、音声による119番通報が困難な聴覚・言語機能障がいをお持ちの方が、円滑に消防への通報が行えます。宮城県聴覚障害情報センターの協力のもと、新型コロナウイルス感染症拡大防止のため延期していたシステムの概要および通報要領、登録などを行う説明会を開催します。

日時 9月12日(土)13:30~16:30(受付13:00~) **場所** あぶくま消防本部3階会議室(岩沼消防署)

対象者 聴覚または言語機能に障がいがあり、音声による119番通報が困難な方で、岩沼市、巨理郡に住所がある方、または、岩沼市、巨理郡に通勤、通学されている方

持参物 システムの登録を希望する方は、インターネットの利用が可能なスマートフォンや携帯電話の端末を持参ください。

☎ あぶくま消防本部指令課(☎22-5171)

米粉deスイーツおおくま受講生募集

米粉を使ったヘルシーなスイーツを作ってみませんか。

米粉で作るシフォンケーキ

日時 10月15日(木)
10:00~12:00

受講料 100円(別途材料費500円)

米粉でブッシュドノエルを作ろう

日時 12月17日(木)
10:00~12:00

受講料 100円(別途材料費500円)

対象 町内在住者

会場 働く婦人の家

募集人数 各回12人(定員を超えた場合は抽選)

申込方法 逢隈地区交流センターに備え付けの申込用紙に記入のうえ申し込み

申込期間 9月1日(火)~14日(月)
※土・日、祝日除く

☎ 逢隈地区交流センター
(☎34-1555)

小規模多機能型居宅介護事業所の 運営事業者を公募します

公募期間 9月1日(火)~10月30日(金)
※土・日、祝日除く

申込方法 町公式HPからダウンロードした公募要領により応募

申込・☎ 長寿介護課(☎34-1437)

第40回 町民体育祭参加者募集

ソフトバレーボール大会

開催日 10月18日(日)
会場 佐藤記念体育館
参加資格 町内ソフトバレーボールクラブ、町内事業所、愛好者チーム(一般男子(女子混合可)・一般女子)

参加費 1チーム1,000円
申込締切 10月7日(水)17:00
申込先 佐藤記念体育館
※代表者会議・抽選会
10月9日(金)19:00~
佐藤記念体育館 2階 会議室

グラウンド・ゴルフ大会

開催日 10月7日(水)
会場 おおくま防災広場
参加資格 町民の方
参加費 300円(当日納入)
申込締切 9月18日(金)
申込先 各地区交流センター

☎ 体育協会事務局(生涯学習課内☎34-0511)

9人制バレーボール大会

開催日 10月25日(日)
会場 佐藤記念体育館
参加資格 町内愛好者、町内事業所のチーム

参加費 1チーム4,000円
申込締切 10月9日(金)19:00
申込先 佐藤記念体育館
※代表者会議・抽選会
10月9日(金)19:00~
中央公民館 会議室

町民パークゴルフ大会

開催日 10月27日(火)
会場 相馬光陽パークゴルフ場(福島県相馬市)
参加資格 町内在住、町内事業所に勤務する方、巨理町パークゴルフ協会会員の方

参加費 1,000円
申込締切 10月4日(日)
申込先 佐藤記念体育館

陶芸教室の案内(万風窯)

蔵王町・アトリエ万風の出張陶芸教室を行います。

日時 9月17日(木)受付9:00~
午前の部 9:30~12:00
午後の部13:30~16:00

場所 荒浜地区交流センター

定員 各15人程度

費用 1,500円(1kg)

準備物 エプロン、雑巾1枚、マスク

申込期間 9月1日(火)~11日(金)

申込・☎ 荒浜地区まちづくり協議会
(☎36-8189)

いちごファーム農業体験募集

日時 9月、11月、令和3年2月
(全3回、各回土曜日)
9:30~12:00

場所 巨理いちごファーム
体験内容 いちご・野菜の定植および収穫
対象 高校生以上で農業に興味がある方
参加費 無料(交通費は自己負担)

募集人数 15人程度(先着順)
募集期間 8月28日(金)~9月8日(火)
※詳しくは問い合わせ、または町公式HPをご覧ください。

申込・☎ 農林水産課(☎34-0503)
巨理郡農業振興公社
(☎35-6811)

お知らせ

ひろば

暮らし

子宮頸がん検診のお知らせ

指定医療機関での子宮頸がん検診を実施します。検診を申し込まれた方には8月下旬に受診票を郵送していますので、忘れずに受診ください。追加で受診を希望する方は、11月27日(金)までに申し込みください。

対象 令和3年4月1日現在で20歳以上の女性

検診期間

9月12日(土)～11月30日(月)

※指定医療機関の休診日を除く

指定医療機関

岩沼クリニック・スズキ記念病院・山本クリニック

個人負担金

3,000円
※巨理町国保の方は個人負担金の助成(800円)があります。

※21・26・31・36・41歳の方は無料で受診できます。

※体部がん検診は別途3,000円がかかります。

※検診車での検診は令和3年1月21日(木)～23日(土)を予定しています。

検診車での検診を希望された方には12月下旬に受診票を郵送します。

申込・問 健康推進課(☎34-0524)

歯周病検診を実施します

令和3年4月1日時点の年齢が40・50・60・70歳の方を対象に、無料で歯周病検診を実施します。対象の方には通知します。

問 健康推進課(☎34-0524)

医療費受給者証の更新について

「子ども医療費助成」、「母子・父子家庭医療費助成」、「心身障害者医療費助成」の受給者証の有効期限は9月30日(水)です。母子・父子家庭医療費助成を除き、更新の手続きは不要です。助成が継続となる方には新しい「受給者証」、所得制限超過による非該当の方には「非該当通知」をそれぞれ9月下旬に郵送します。また、転入などで所得証明書などの提出が必要な方については、事前に通知を送付します。

なお、登録申請をしていない方、加入保険や住所などに変更がある方はそれぞれの担当課で手続きをしてください。

問 子ども医療費助成、母子・父子家庭医療費助成

子ども未来課(☎34-1225)

心身障害者医療費助成

福祉課(☎34-1114)

東北財務局「個人版私的整理ガイドライン」の案内

東日本大震災により被害を受けた方はガイドラインの利用により震災前からの住宅ローンなどが免除されます。※債務の免除には一定の要件がありますので、下記に問い合わせください。

問 (一社) 東日本大震災・自然災害被災者債務整理ガイドライン運営機関

(☎0120-380-883

※平日9:00～17:00受付)

木造住宅耐震・ブロック塀工事費などを助成します

木造住宅耐震診断費

補助対象

・昭和56年5月31日以前に建築された戸建て住宅

・平家建てから3階建てまでの木造住宅

申請者負担診断料

・200㎡以下 8,400円

募集件数

12件

木造住宅耐震改修工事費

補助対象

町で行っている木造住宅耐震診断助成事業により、上部構造評点が1.0未満の住宅または、地盤・基礎について重大な注意事項があると判断された住宅

補助金額

・耐震改修工事に掛かる費用の80%※上限100万円

※耐震改修工事に合わせて10万円以上のリフォーム工事を行った場合、10万円の上乗せ補助

募集件数

3件

ブロック塀等除却事業費

補助対象

スクールゾーン内の通学路に面したブロック塀で平成30年度に行った、実態調査において、総合評価が要改善(危険度2)、緊急改善(危険度3)のもの

補助金額(①と②の合計額)

①ブロック塀除却・新設に要した費用の2/3※上限30万円

②除却工事に要した費用の1/6または、①の補助金額の1/4のどちらか低い額※上限75,000円

募集件数

1件

受付期限

令和3年2月26日(金)

申込・問 都市建設課(☎34-0508)

イベント・催しなどは、新型コロナウイルスの感染者の発生状況や国・県の動向により中止・延期になる場合があります。

バリアフリー改修工事に伴う固定資産税の減額制度について

新築された日から10年以上を経過した住宅(賃貸住宅を除く)について、令和3年3月31日までの間に、次の要件を満たす一定のバリアフリー改修工事を完了した場合、翌年度分の当該家屋に係る100平方メートル相当分の固定資産税額(都市計画税を除く)について3分の1減額されます。また、熱損失防止(省エネ)改修工事を同年に行った場合には、合わせて3分の2が減額されます。

対象となるバリアフリー改修工事

高齢者などが自立した日常生活を営むのに必要な改修や、介助を容易にすることを目的とした改修などで下記のものを対象とします。

①廊下の拡幅、②階段の勾配の緩和、③浴室の改良、④便所の改良、⑤手すりの取り付け、⑥床の段差の解消、⑦引き戸への取り替え、⑧床表面の滑り止め化

居住者の要件

申告時に次のいずれかに該当する方が当該家屋に居住していること。
①申告時に65歳以上の方、②要介護認定または要支援認定を受けている方、③障がい者に該当する方

工事費の要件

バリアフリー改修工事に要した費用が補助金などを差し引いた金額で50万円超であること。

床面積の要件

改修後の住宅の床面積が50㎡以上

減額を受けるための手続き

居住者の要件を満たす旨を証する書類・改修工事の内容および費用を確認できる明細書・改修工事が行われた箇所を撮影した写真・工事費用の領収書・補助金などの給付決定を受けたことを確認する書類を添付し、改修後3ヵ月以内に税務課へ申告書を提出してください。

問 税務課(☎34-1112)

「農業委員」および「農地利用最適化推進委員」を募集します

任期満了にともない①農業委員および②農地利用最適化推進委員を募集します。

選考地区(定員)

①町内全域(15人)

②巨理(2人)、逢隈(6人)、荒浜(2人)、吉田(5人)

業務内容 ①農地法の規定による農地利用に関する許認可および意見の具申。推進委員と連携し、町全体の農地利用の最適化を推進。
②農業委員と連携し、担当地域の農地利用の最適化に関する現場活動。

募集要件

次の要件をすべて満たす方
①町内に住所を有する方(特別な事情があるときは要相談)
②農業に関する見識を有し、職務を適切に行うことができる方
③推薦の場合は、2人以上からの推薦が必要(団体推薦は代表者のみで可)

※ただし、次のいずれかに該当する方を除く。
破産手続きの決定を受けて復権を得ない者。禁固以上の刑に処せられ、その執行を終わるまで、またその執行を受けることがなくなるまでの者。巨理町の職員。

任 期 ①令和3年1月29日～令和6年1月28日

②委嘱の日～令和6年1月28日

報 酬

条例で定める額

応募方法 農業委員会に備え付けの応募用紙(町公式HPからもダウンロード可)に必要事項を記入のうえ持参または簡易書留による郵送

募集期間 9月1日(火)～30日(水)※必着

申込・問 〒989-2393巨理町字悠里1

農業委員会(☎34-0504)

マイナンバーカードに関する臨時窓口を開設します

日 時 9月13日(日)、27日(日)

場 所 町民生活課

対 象 マイナンバーカードを申請し交付通知書(ハガキ)が届いた方、マイナンバーカード未申請の方、マイナンバーカード・電子証明書の有効期限を更新したい方※未申請の方には、申請用紙の交付および記入の案内を行います。

※更新手続きは有効期限の3ヵ月前から出来ます。

※必要書類など詳しくは問い合わせください。

問 町民生活課(☎34-1113)

緑の募金

町内での令和2年「緑の募金」家庭募金は総額912,603円となりました。この募金は、(公社)宮城県緑化推進委員会をとおして、国土の緑化推進および公園や森林の整備などに活用されます。協力ありがとうございました。

問 農林水産課(☎34-0503)

宮城病院クリーンキャンペーン

地域医療の中核を担う宮城病院周辺の草刈り・枝払いを行います。みなさんの参加をお待ちしています。

日 時 10月4日(日)
9:00～12:00(集合8:50)

場 所 宮城病院 玄関前

問 健康推進課(☎34-0524)

(広告)

弁護士法人 **希望** ・民事・相続
・離婚・内容証明

あんしん・ていねい・わかりやすいを大切にしています

弁護士 森山 博 弁護士 工藤 芳明 弁護士 中谷 洸

仙南事務所 ☎ 0223-29-4381 ※お電話にて相談日のご予約をお願い致します。

〒989-2432 岩沼市中央一丁目5番12号

仙台事務所 ☎ 022-266-8243 〒980-0811 仙台市青葉区一番町1-12-20-1105

(広告)

補聴器2週間無料試聴貸出し実施中

認定補聴器技能者資格を有するスタッフが補聴器専門店ならではの様々な装置で測定を行いお客様に一番良く合った補聴器を選択して、貸出しします。

補聴器専門店 **補聴器リード**

〒989-2432 岩沼市中央1丁目2-2 102号
TEL.0223-24-2008 FAX.022-774-2174

(広告)

清水法律事務所 仙台弁護士会所属 弁護士 清水 健

借金 債権回収 離婚相談 相続 遺言 会社関係
交通事故 成年後見 労働問題 慰謝料 契約書作成等

個人の方の相談は無料です!(震災時被災3県にお住まいの方)

角田市角田字中島下148番地6 オオトシビル1階 ☎0224(87)6315

2F 英智学館角田校
1F 清水法律事務所

(広告)

今までにない 新車の得する新しい 乗り方!

スーパー乗るだけセット! SNS

月々車にかかる費用が全てコミコミ

車両代	車検代	自動車税	諸費用	メンテナンス代
-----	-----	------	-----	---------

10,000円~

【税別】
マイカー7年間コミコミプラン



SUZUKI WAGON R HV FX SUZUKI MIZER HYBRID G

国土交通省指定 優良車種工場 びったり車検 板金・塗装館 地域No.1 スズキ車販売会社

スズキわたり

お客様無料相談ダイヤル
0120 FreeDial 0120-872-489
〒989-2381 宮城県亘理郡亘理町逢隈上郡字上 264



(広告)

スーパーMAXバリュー車検は 地域No.1 低価格車検

をめざします宣言!!

国産車すべてOK! SUPER LOW PRICE 宣言!

※MAX車検は、必要のない部品の交換は行いません。無断で追加料金のご請求は一切ありません。部品交換が必要のある場合は、必ずお客様の了解をいただいてから交換します。

当店より安いお見積があればご相談下さい

☆☆☆☆ SUPER MAX VALUE ☆☆☆☆

1 安い!! 安さ地域No.1を目指しています。当店より安いお見積りがあればご相談下さい。	2 早い!! 朝出で夕方完成!! お急ぎの仕入れとご来店を承ります。	3 安心!! 当社で部品交換したお車の部品は、お年寄(20,000km)の保証付きます。(消耗品は除きます)	4 便利!! 土・日・祝日も営業しております。	5 フォロー!! 当社で車検を受けたお車は、次回車検までフォローさせていただきます。
--	--	---	----------------------------	---

代車 + エンジンオイル + 内装・外装クリーニング が無料

Honda Cars 亘理 亘理店(有)協大
HONDA 亘理部 亘理町字東郷 194-1
メール: kyodaiwa_pfs13@honda-auto.ne.jp
営業時間 9:00 ~ 18:00
TEL(0223)33-0851 FAX(0223)32-1761



(広告)

相談時間 月~土曜日 午後1時30分から午後4時30分まで

相談無料

～たとえばこんな相談内容はありますか～

- ❖ 相続手続
- ❖ 会社の登記
- ❖ 不動産の登記(抵当権の抹消、贈与等)
- ❖ 借金問題
- ❖ 遺言の作成 など

位置図



山下生活センター 山元町立山下中学校 山元郵便局 七十七銀行山下支店 魚や だけだ 山元司法書士相談センター

宮城県司法書士会
山元司法書士相談センター
〒989-2201 亘理郡山元町山寺字山下89番地
☎0223-37-5901 予約優先

(広告)

山元町の 便利屋 何でも屋

- ・ 不用品処分・遺品整理・ごみ屋敷
- ・ お庭の手入れ・水まわりサービス
- ・ ハウスクリーニング・網戸張替
- ・ エアコンサービス・アンテナ作業
- ・ 雨樋清掃・ハチ駆除・買取 など...

上記以外にも、お気軽にお声掛け下さいませ!

ブログ見て下さい!こんなお店です♪



まるごとや 検索



まるごとや 見積無料
宮城県亘理郡山元町鷺足字中道4-23
☎0223-36-9509