

広報

わたり

2019
4月号
Vol.632

特集 広報で振り返る平成の亶理町

● 東日本大震災8周年
亶理町合同追悼式

ありがとう。
平成



CONTENTS

目次

- 4 ● 特集
● 広報で振り返る 平成の巨理町
- 折込 ● お子さんの定期予防接種について
- 折込 ● 「保存版」さざんか号時刻表
- 2 ● トピックス
春を呼び込む大喝采 まるごとフェア大盛況
東日本大震災8周年巨理町合同追悼式
- 6 ● 平成31年度
● 当初予算のあらまし
- 10 ● 子育て応援 ファミサポ会員募集
- 11 ● ニュース&ニュース
震災の記憶後世に 警世の碑文除幕式
吹奏楽で深まる絆 わたり吹奏楽祭
- 12 ● 町税・水道使用料
● スマートフォンアプリで納付が便利に
- 14 ● 「あぶくま消防本部」が発足しました
- 15 ● 平成31年度
● 狂犬病予防集合注射について
- 16 ● ふれあいひろば
ふるさとの文化財・リサイクル情報などの情報
- 18 ● 健康のひろば
休日当番医・子育て支援などの予定
- 27 ● おしらせひろば
暮らし・募集・催しなどのお知らせ



今月の表紙
広報わたりは、平成の時代のなかで、ときに形を変えながら、町のありのままの姿をいつも最前線で映し出してきました。
皆さんの記憶に残る平成のできごとはなんでしょうか。



震災の発生時刻に合わせ黙とうを捧げる参列者

東日本大震災の発生から8年を迎え、8周年巨理町合同追悼式が3月11日に中央公民館で挙行されました。

はじめに、政府主催の追悼式が中継され、地震発生時刻の午後2時46分に合わせて参列者が黙とうをささげました。

引き続き、町主催の追悼式が行われ、祭壇に立つ霊柱に向かい、山田町長が「この大震災の記憶や経験を教訓として生かし、次の世代へ語り継ぐとともに、町民のみなさまが将来にわたって夢と希望の持てるまち『新生巨理』として復興させることを、改めて固く誓います。」と決意を述べました。

式典には、巨理町に職員を派遣している自治体をはじめ、各種団体の代表者、一般の参列者など、合わせて255人の方が参列し、震災で亡くなられた



震災で亡くなられた方々の冥福を祈り手を合わせる参列者

担当/総務課 総務班
☎(34)1111

東日本大震災8周年巨理町合同追悼式

方々の冥福を祈り、菊の花を献花台に手向け、祭壇に手を合わせました。



伊達なわたり まるごとフェア



フォト
レポート

春の暖かな陽気に包まれた3月10日、みずみずしいいちごをはじめ旬の幸であふれかえる会場では、五感を刺激する娯楽の数々に、至るところで人々の笑みがこぼれていました。



1. いちごの試食を受け取る多くの家族連れ
2. キッズ抽選会の目玉であるいちごを受け取り喜び親子
3. マジックの虜になった観衆からは何度も驚きの声があがりました
4. 市場価格より安価で販売されたいちごを求めて大勢の方が列をつくりました
5. 試食のいちごを美味しくようにほおぼる光景が各所で見られました



春を呼び込む大喝采

まるごとフェア大盛況

じさせる暖かさや味覚の数々に惹かれ、多くの家族連れで賑わいました。

問 商工観光課

☎(34)0513



大分県日出町と「友好都市」締結
(平成26年11月27日)



581号(平成27年1月号)

震災時に多大なる支援をいただいた日出町。町花が同じサザンカで、町の面積や世帯数もほぼ等しいなど、共通点も多いことから交流が始まりました。現在も小学校での交流事業など、各分野で交流の輪が広がっています。

わたり温泉鳥の海オープン
(平成20年2月6日)



498号(平成20年3月号)

国民保養センターに代わる観光拠点として、地域経済の活性化を図る施設に生まれ変わりました。オープン初日には予想を大きく上回る4,000人の来客で賑わいを見せました。

仙台東部道路「亘理インターチェンジ」開通
(平成13年8月1日)



419号(平成13年9月号)

待望のインターチェンジ開通で、利便性の向上のみならず、国道6号線の渋滞緩和、広域的な交流促進による物流や観光面への波及効果など、多岐にわたる影響を町にもたらしました。

特集 広報で振り返る 平成の亘理町



「広報わたり」は、昭和42年の創刊当時から行政と町民のみなさんをつなぐ架け橋となるよう、行政情報やまちの姿など、さまざまな当時の「今」を記してきました。平成という一つの時代が終わろうとしている今、平成の亘理町が歩んだ道のりを広報で振り返ります。

「悠里館」落成式
(平成6年6月5日)



333号(平成6年7月号)

町のシンボルの完成に大きな歓声が上がりました。あわせて開館した「亘理町立図書館」にもオープンを待ちわびた多くの利用者が押し寄せ、1日の利用者数が1,000人を超えるほどの大盛況でした。

第一回伊達開拓「ふるさと従兄弟サミット」開催
(平成3年11月21日)



302号(平成3年12月号)
303号(平成4年1月号)

第一回は本町で開催。サミットの様子は2号連続で掲載されました。現在も北海道伊達市、福島県新地町、柴田町、山元町の1市4町を会場に、サミットとスポーツ祭を交互に開催しています。

青森県尾上町(現・平川市)と「親善友好都市」締結
(平成元年10月26日)



278号(平成元年12月号)

平成18年に尾上町・平賀町・碓ヶ関村の合併により平川市が誕生し、親善友好都市が終結するまで教育や文化、産業など、さまざまな分野での交流が行われました。

東日本大震災(平成23年3月11日)

535号～539号
(平成23年4月18日号～7月15日号)

平成を振り返る際に、忘れてはならない出来事があります。平成23年3月11日に発生した東日本大震災です。亘理町では、マグニチュード9.0、震度6弱を記録し、甚大な被害を受けました。広報わたりは、震災の約1ヵ月後から臨時号としてタブロイド版で発行。被害状況とともに、各種救済制度の案内を掲載するなど、再生に向かって歩き始めた町の様子を伝えました。



- 平成2年4月 防災行政無線を導入「ぼうさいわたりこうほう」開始
- 平成2年10月 「亘理小史」発行
- 平成3年4月 第一回えんころ節全国大会を開催
- 平成3年10月 「亘理地区行政事務組合」発足
- 平成4年1月 「広報わたり」300号発行
- 平成4年1月 三十三間堂官衙遺跡が国の史跡に指定される
- 平成4年3月 農免道路亘理地区常磐線跨線橋「ストロベリーブリッジ」開通
- 平成4年9月 小中学校で「学校週五日制」を導入、毎月第二土曜日が休業日となる
- 平成5年9月 鳥の海「海浜の森」、「マリンレインボーブリッジ」同時オープン
- 平成6年3月 亘理駅前ロータリー、駐輪場など完成
- 平成7年2月 町村合併40周年記念、町勢要覧発行
- 平成7年7月 槻木大橋(777・77)開通
- 平成11年11月 亘理駅前広場完成
- 平成12年2月 「広報わたり」400号を発行
- 平成14年8月 伊達成実公亘理入府400周年記念「伊達な武者まつり」開催
- 平成15年8月 主要地方道相馬亘理線「長瀬バイパス」開通
- 平成17年2月 亘理町合併50周年記念式典
- 平成17年9月 町民乗合自動車「さざんか号」運行開始
- 平成18年3月 亘理駅前駐在所が開所
- 平成19年3月 荒浜小学校屋内運動場完成落成式
- 平成19年11月 国民保養センター「鳥の海荘」閉館
- 平成20年5月 「広報わたり」500号を発行
- 平成20年8月 逢隈駅開業20周年
- 平成21年9月 常磐自動車道山元ICー亘理IC間開通
- 平成22年4月 亘理町メール配信サービス「ほっとメール便」開始
- 平成25年3月 JR常磐線浜吉田駅ー亘理駅間運転再開
- 平成26年3月 観光PRキャラクター「わたりん」お披露目
- 平成26年8月 長瀬小学校および荒浜中学校の落成式
- 平成26年12月 鳥の海PA利用開始(常磐自動車道相馬ICー山元IC間開通)
- 平成28年3月 常磐自動車道鳥の海スマートIC開通
- 平成28年8月 「広報わたり」600号発行
- 平成28年10月 10月8日が「はらこめしの日」に認定
- 平成29年3月 1,141人でいちご狩り ギネス世界記録達成
- 平成30年4月 ホテル佐勘の運営で「わたり温泉鳥の海」がグランドオープン

亘理町 平成のあゆみ

歳入の内訳
【一般会計】

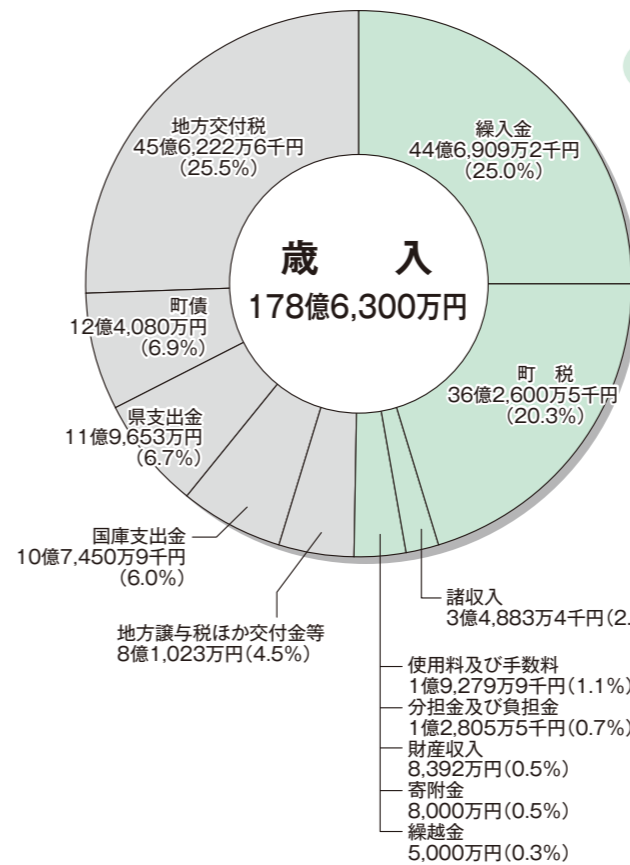
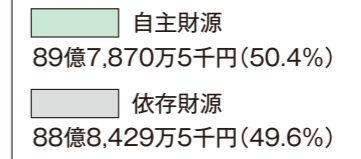

町税の内訳

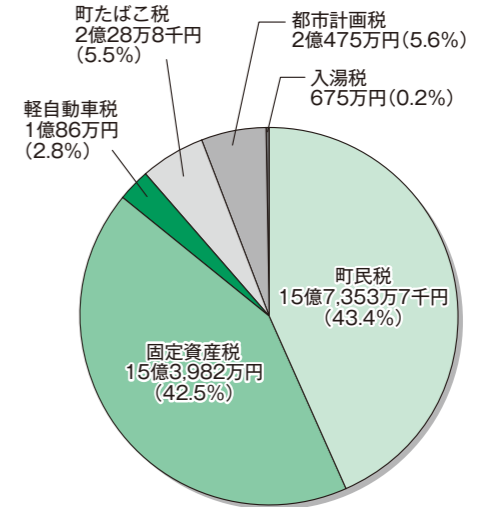

歳出の内訳
【一般会計】

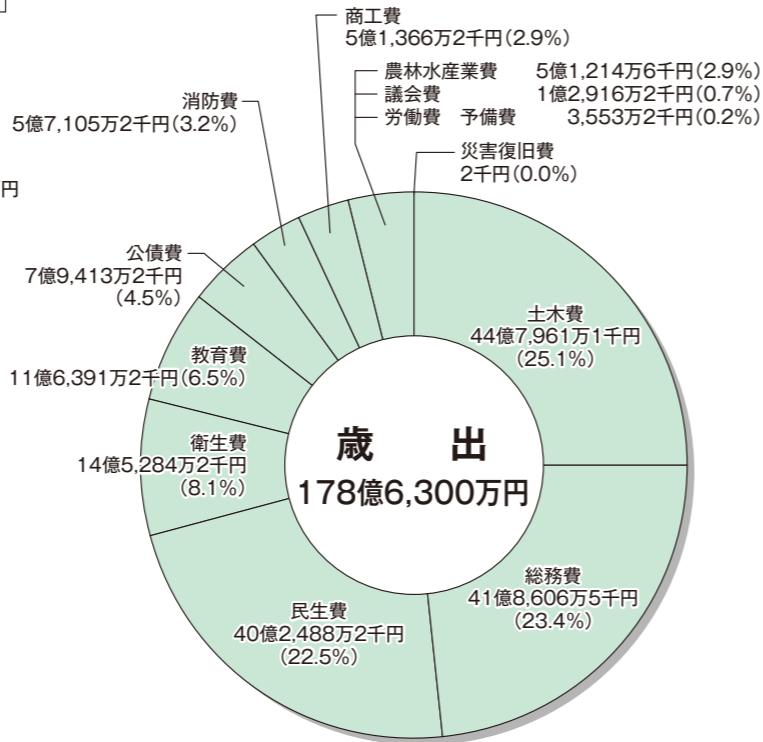

性質別歳出
【一般会計】

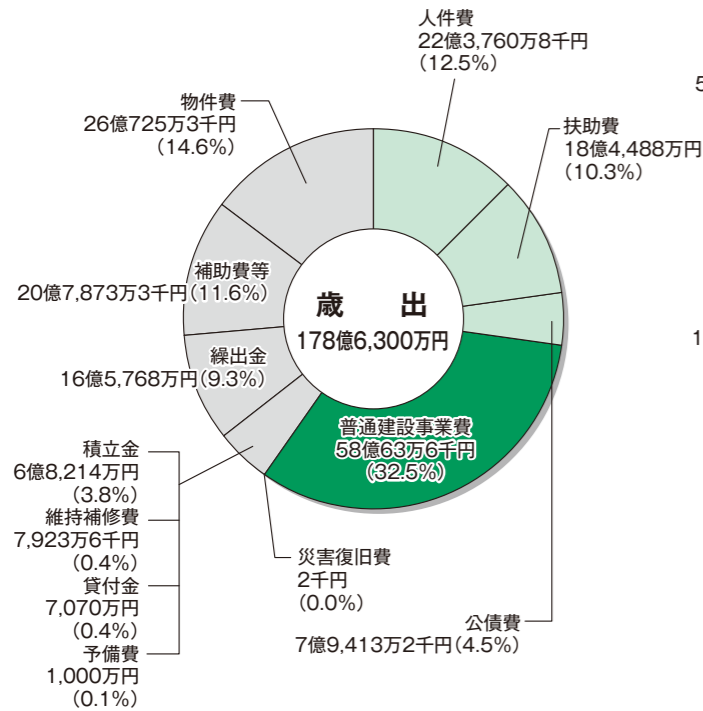
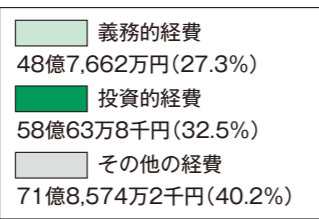

一般会計歳出予算性質別経費の状況

(単位：千円)

	平成31年度		平成30年度		前年度対比	
	歳出総額	構成比%	歳出総額	構成比%	増減額	増減率%
人件費	2,237,608	12.5	2,351,896	12.7	△ 114,288	△ 4.9
うち職員給	1,429,848	8.0	1,505,617	8.1	△ 75,769	△ 5.0
扶助費	1,844,880	10.3	1,794,432	9.7	50,448	2.8
物件費	2,607,253	14.6	2,304,497	12.4	302,756	13.1
維持補修費	79,236	0.4	81,039	0.4	△ 1,803	△ 2.2
補助費等	2,078,733	11.6	1,807,589	9.8	271,144	15.0
普通建設事業	5,800,636	32.5	7,726,529	41.7	△ 1,925,893	△ 24.9
補助事業	2,711,207	15.2	3,987,710	21.5	△ 1,276,503	△ 32.0
単独事業	3,007,425	16.8	3,625,319	19.6	△ 617,894	△ 17.0
県営事業負担金	82,004	0.5	113,500	0.6	△ 31,496	△ 27.7
国直轄事業負担金	0	0.0	0	0.0	0	0.0
積立金	682,140	3.8	16,886	0.1	665,254	3,939.7
投資および出資金	0	0.0	0	0.0	0	0.0
貸付金	70,700	0.4	70,700	0.4	0	0.0
繰出金	1,657,680	9.3	1,547,419	8.3	110,261	7.1
公債費	794,132	4.5	811,611	4.4	△ 17,479	△ 2.2
元金	713,940	4.0	726,284	3.9	△ 12,344	△ 1.7
利子	80,192	0.5	85,327	0.5	△ 5,135	△ 6.0
災害復旧費	2	0.0	8,402	0.0	△ 8,400	△ 100.0
予備費	10,000	0.1	10,000	0.1	0	0.0
合計	17,863,000	100.0	18,531,000	100.0	△ 668,000	△ 3.6

●義務的経費 48億7,662万円(27.3%) ●投資的経費 58億63万8千円(32.5%) ●その他の経費 71億8,574万2千円(40.2%)

平成31年度一般会計当初予算については、前年度に引き続き、平成28年度からの10年間において本町が重点的に取り組むべき事業等を示した「第5次巨理町総合発展計画」および東日本大震災からの早期復興を目指す「巨理町震災復興計画」に基づいて編成しました。予算総額は、役場庁舎や保健福祉センター建設などの公共ゾーン整備関連事業費が増加しましたが、復興事業が順調に進んでいることから防災広場整備事業や海岸緩衝緑地整備事業（荒浜地区人工丘）などの震災関連経費が減少し、前年度から3・6%減の178億6,300万円となりました。

これを震災関連経費、通常経費に分類すると、震災関連分が67億5,248万6千円となり、総額の37・8%を占める状況です。このうち、避難道路新設・整備事業費として14億3,920万円、役場庁舎および保健福祉センター建設にかかる事

各会計当初予算の状況

(単位：千円)

会計名	当初予算額
一般会計	17,863,000
国民健康保険特別会計	3,781,845
奨学資金貸付特別会計	5,863
公共下水道事業特別会計	1,900,079
土地取得特別会計	5,066
介護保険特別会計	3,003,653
わたり温泉鳥の海特別会計	7,507
後期高齢者医療特別会計	351,453
工業用地等造成事業特別会計	301,720
水道事業会計	878,648
収益的支出	533,703
資本的支出	344,945
合計	28,632,537

業費が24億5,653万8千円、荒浜地区多目的広場整備事業費が5億4,721万3千円となり、震災関連経費の大部分を占めています。通常事業分については、町民のみならず皆さんが安心して生活できるよう、総額111億1,051万4千円を計上しました。

平成31年度の主な事業



返礼品としても人気の巨理町産いちご

ふるさと納税推進事業

本町へのふるさと納税の推進および町内産業の活性化を目的に、返礼品として魅力ある巨理町の特産品などを送るふるさと納税支援サービス業務を実施します。



復旧工事が完了し利用が再開されたB&G海洋センター

海洋センター管理・運営事業

海洋センター艇庫およびプールについて、周辺施設と一体的に管理運営業務を委託することで、より利用しやすく気軽に集える交流の場として、地域住民をはじめ町外からの交流人口増加への取り組みを行います。



達限地区まちづくり協議会が整備する「おおくま畑」の様子

まちづくり協議会支援事業

巨理町まちづくり基本条例に基づき、「町民が主役のまちづくり」を推進するため、町内5地区のまちづくり協議会との共同事業により、地域の実情に即したまちづくりを展開します。

《通常経費》

I 持続可能なまちの基盤づくり

公共ゾーン南側駐車場等整備事業	120,100千円
公共ゾーン関連道路（悠里東西2号線）整備事業	38,692千円
公共ゾーン関連道路（悠里北線外3路線）整備事業	109,842千円
コミュニティバス運行事業（さざんか号・わたりん号）	56,212千円
巨理地区行政事務組合（葬祭費）負担金	18,048千円
合併処理浄化槽設置整備事業	27,884千円
巨理名取共立衛生処理組合（ごみ処理）負担金	322,326千円
巨理名取共立衛生処理組合（し尿処理）負担金	65,913千円
道路維持・改良・舗装・側溝新設改良事業	119,874千円
社会資本整備総合交付金事業（道路整備事業）	191,000千円
河川整備事業	25,200千円
公園管理事業	59,244千円
吉田東部公園詳細設計業務委託料	11,000千円
町営住宅管理事業（管理代行業務含む）	18,733千円
公共下水道整備に要する経費（特別会計）	1,900,079千円

II わたしとわたりのブランドづくり

ふるさと納税推進事業	39,179千円
農業次世代育成人材投資事業補助金（経営開始型）	7,500千円
野菜振興対策経費	3,317千円
機構集積協力金交付事業	3,000千円
鳥獣被害対策事業	6,110千円
用排水路管理事業	15,598千円
多面的機能支払交付金事業	56,289千円
地域農産推進事業費補助金	9,995千円
みやぎの水田農業改革支援事業費等補助金	2,805千円
森林病害虫駆除事業	2,605千円
森林管理道整備事業費	34,000千円
水産業振興事業	1,500千円
巨理山元商工会運営費及び各種事業補助金	10,560千円
中小企業振興資金利子補給事業	2,764千円
中小企業振興資金保証料補給事業	4,850千円
中小企業振興資金融資預託事業	70,000千円
巨理町観光協会各種事業補助金（震災関連事業除く）	26,644千円
荒浜地区観光看板改修事業	9,900千円
わたり温泉島の海運営に要する経費（特別会計）	7,507千円
企業誘致対策工業用地等造成事業に要する経費（特別会計）	301,720千円

III ともに学び育て合う人づくり

国際交流事業（中学生海外派遣事業等）	7,344千円
私立幼稚園就園奨励費補助事業	45,342千円
小中学校施設改修事業	12,600千円
小中学校施設管理事業	179,641千円
小中学校特別支援教育支援員設置事業	23,839千円
小中学校図書支援員配置事業	7,680千円
小中学校教育振興事務経費	25,771千円
小中学校就学援助・就学奨励事業	21,635千円
小中学校語学指導助手事業	19,213千円
放課後子ども教室推進事業	3,109千円
町史編纂事業	2,367千円
中央公民館管理運営事業	27,497千円
図書館・郷土資料館管理運営事業	65,095千円
学校給食センター管理・運営事業	238,855千円
社会体育施設管理運営事業	32,153千円
海洋センター管理・運営事業	30,898千円
奨学資金貸付に要する経費（特別会計）	5,863千円

IV 未来に続く健康づくり

敬老式典開催事業	15,075千円
後期高齢者医療費支給事業	335,054千円

また来たくなるまち・ずっと住みたくなるまち わたり

ほのぼの園管理事業	32,888千円
ゆうゆう作業所指定管理委託事業	4,053千円
障害者福祉事業	542,213千円
障害者相談支援事業	23,694千円
心身障害者医療費支給事業	64,576千円
子ども医療費支給事業	133,252千円
子育て支援センター事業	5,937千円
地域子ども子育て支援事業	16,829千円
小学校入学準備支援事業	1,808千円
児童館管理運営事業	24,492千円
達限児童館指定管理委託事業	39,500千円
中町児童クラブ指定管理委託事業	22,629千円
中央児童センター管理運営事業	20,869千円
保育所管理運営事業	159,619千円
私立保育園等運営補助事業	545,714千円
児童手当支給事業	504,660千円
休日歯科診療事業	1,702千円
在宅当番医制（一次救急医療）事業	3,773千円
病院群輪番制等運営事業	9,296千円
平日夜間初期救急診療事業	6,819千円
定期予防接種等事業	54,324千円
高齢者インフルエンザ予防接種事業	16,881千円
ロタウイルス及びおたふくかぜウイルス予防接種事業	2,369千円
妊婦一般健康診査事業	21,987千円
特定不妊治療費助成事業	2,000千円
若人健診・肝炎ウイルス検診・各種がん検診等事業	46,915千円
がん検診推進事業（子宮がん・乳がん・大腸がん）	6,193千円
介護保険に要する経費（特別会計）	3,003,653千円
国民健康保険被保険者の医療費に要する経費（特別会計）	3,781,845千円
後期高齢者被保険者の保険料徴収等に要する経費（特別会計）	351,453千円

V 絆を深める自治づくり

「広報わたり」発行等事業	9,427千円
まちづくり協議会支援事業	48,847千円
町民相談・消費者行政相談事業	3,099千円
交通安全推進事業	11,781千円
防犯対策事業	17,825千円
交通安全施設整備事業	12,018千円
巨理地区行政事務組合（消防費）負担金	436,582千円
消防団小型ポンプ更新経費	12,021千円
防災行政無線管理事業	9,429千円
木造住宅耐震診断助成事業委託料	1,680千円
木造住宅耐震改修事業補助金	3,300千円

《震災関連経費》

「安全」と「安心」を確保するまちづくり

役場新庁舎建設事業	1,807,138千円
避難道路新設・整備事業	1,439,200千円
復旧・復興事業に伴う道路補修事業	289,203千円
荒浜漁港西側傾斜堤整備事業（負担金）	50,000千円

「暮らしやすさ」と「巨理らしさ」があふれるまちづくり

地域コミュニティ復興支援事業	21,780千円
保健福祉センター建設事業	649,400千円
津波浸水区域支援事業	102,000千円
多目的広場整備事業	547,213千円
子どもの心のケアハウス運営事業費	16,906千円
被災博物館等再興事業	8,483千円

「なりわい」と「にぎわい」のまちづくり

農山漁村地域復興基盤総合整備事業負担金	34,160千円
農村地域復興再生基盤総合整備事業負担金	47,844千円
巨理町観光協会補助金（震災復興関連イベント開催分）	9,691千円



11月の完成を目指し整備が進む新庁舎

役場新庁舎建設事業

震災により被災した役場庁舎について、防災拠点としての機能を併せ持つ新庁舎を整備しています。



昨年4月に供用開始された鳥の海公園

多目的広場整備事業

鳥の海公園内に整備する多目的広場について、平成31年度は基盤整備・植栽・施設整備工事と管理棟を新築します。



わたりふるさと夏まつりの様子

巨理町観光協会補助金（震災復興関連イベント開催分）

復興を推進する目的で巨理町観光協会が開催するわたりふるさと夏まつりなどの地域活性化イベントに対して事業費の助成を行います。

子育て応援 ファミサポ会員募集

ファミリー・サポート・センターとは、お子さんを預ってほしい方（利用会員）と、お子さんを預ることができる方（協力会員）が共に会員になり、会員同士で支え合う子育ての援助活動です。



アドバイザーが入会受付や利用相談、会員同士の顔合わせ「マッチング」を行います。

協力会員の条件

町内に住所を有する二十歳以上の方で、町で実施する「協力会員講習会」を修了した方です。

今年度の講習会は、6月から実施します。5月31日まで申込を受け付けています。

登録

登録の受け付けは、吉田西児童館内のファミサポで随時行っています。また、毎月、中央児童センターで出張窓口を開設していますので、気軽にお越しください。開設日は「広報わたり」に掲載します。

利用会員の条件

町内に住所を有する方、または町内の事業所に勤務する方で、おおむね2カ月から小学生までのお子さんを育てている方です。

利用には会員登録が必要です

震災の記憶後世に 警世の碑文除幕式

鳥の海公園の一角に立つ鎮魂の杜に、震災の教訓を刻んだ「警世の碑文」が荒浜地区まちづくり協議会によって建立され、3月2日に除幕式が執り行われました。

式当日には関係者約50人が参列し、完成した碑文の除幕を行った後、鎮魂を祈り慰霊碑に手を合わせました。荒浜地区まちづくり協議会会長の渡部幸造氏はあいさつで「震災の記憶を石碑に刻み、二度と同じ惨禍を繰り返さないよう心してこの地を守っていききたい。」と話しました。警世の碑文には、「悔恨から未来へ」と題して、地域住民から募った『荒浜に津波は来ない。』は幻想なり』をはじめとした5つの教訓が刻まれていて、今回の建立により、犠牲者を慰霊する五輪塔と震災の概要を記した石碑とともに鎮魂の杜として完成しました。



鎮魂の杜内に建立された警世の碑文

吹奏楽で深まる絆 わたり吹奏楽祭

町内各小学校で吹奏楽部に所属している生徒が一堂に会し、コンサートを開催することで世代間の交流を深める、わたり吹奏楽祭が3月3日に佐藤記念体育館で開かれました。

初開催となる今回は、亘理・荒浜・吉田・逢隈の4つの中学校と亘理高校の生徒が、自分たちの手で作り上げる演奏会を目指し、周知用ポスター作成や掲示依頼、当日の司会進行などを行いました。

吹奏楽祭では、各団体の演奏後、全参加団体による合同演奏で、「栄光の昭和レコード大賞メドレー」、「レ・ミゼラブルより、民衆の歌」、「南風のマーチ」の3曲が披露され、会場は大きな盛り上がりを見せました。観客からは「元気があって、心が温かくなった。」「合同演奏がとても良かった。今回育んだ絆を大切にしたい。」などの声が聞かれました。



全参加団体による合同演奏



東北・みやぎ復興マラソン2019

エントリー受付開始!!



- 開催日 10月12日(土)、13日(日)
- 種目
 - 【12日】2km車いすジョギング
2km親子ペアラン
2kmキッズラン(新設)
 - 【13日】フルマラソン
5km
- エントリー期間 ※先着順
3月15日(金)12:00～7月22日(月)23:59
☆早期エントリーキャンペーン
4月14日(日)23:59までに申し込みされた方の中から抽選で100人に、「ランナー応援賞品」が当たる早期申込キャンペーンを実施します！詳しくは大会ホームページをご覧ください。
- 東北・みやぎ復興マラソン事務局
☎022-796-4818(平日10:00～17:00)
📍復興マラソン

会員さんの声

利用会員の菅野さん

共働きなので、協力会員の方々の助けがあることで安心して仕事ができます。本当に助かっています。

協力会員の背川さん

孫と離れて暮らしているため、利用会員のお子さんと触れ合う時間がとても楽しみです。



利用会員の菅野さん(左)と協力会員の背川さん

どんなときに利用できるの？

ファミサポの活動は、主に預かりと送迎です。

- ・保育園のお迎えと預かり
- ・保護者の急用の預かり
- ・外出のときの預かり
- ・保育園や幼稚園への送迎
- ・学校から習い事への送迎などです。

ただし、宿泊を伴う援助活動や病中・病後児のお子さんは預かることができません。また、預かる場所は協力会員の自宅が基本ですが、それ以外の場所も可能ですので相談ください。

活動報酬(利用料)と活動時間

月曜日～金曜日(平日)	7:00～19:00	1時間あたり700円
	上記以外	1時間あたり800円
土・日曜日、祝日、年末年始		1時間あたり800円

※兄弟2人目から半額
※車での送迎(町内)利用の際は1回200円を加算(町外送迎は相談ください。)

☎ 亘理町ファミリー・サポート・センター
(吉田西児童館内☎23-1290)



祝詞を伝達する菅原優巨理警察署長と山田町長

死亡事故ゼロ6カ月間達成
宮城県警察本部長からの祝詞伝達
 巨理町は、2月19日で交通死亡事故ゼロ継続6カ月間を達成しました。
 2月21日に、巨理町役場で祝詞の伝達式が行われ、宮城県警察本部長からの祝詞を山田町長が受け取りました。
 町内では、8月19日以降、交通死亡事故は発生せず、昨年よりも人身事故・物損事故ともに減少しています。
 巨理警察署の菅原優署長は伝達式で「記録の達成は町民のみさんの日頃からの努力と、防災無線などを利用した町の広報活動があつてこそ。」と祝辞を述べ、また、山田町長はあいさつで「町民の安全・安心の確保のため、交通死亡事故ゼロ一年を目指し、一層交通安全に努めていきたい」と決意を述べました。



数え年100歳を迎えた丹野章吉さん（南城東・大正9年3月4日生）に、特別敬老祝金と花束が贈呈されました。
 よくテレビを見るという丹野さん。朝昼晩のごはんを欠かすことなく、好き嫌いなく残さず食べるのが、長生きの秘訣ではないかとご家族がおっしゃっていました。
 丹野さんいつもでもお元気で。



いつまでもお元気に
数え年100歳のお祝い
 数え年100歳を迎えた菊池ケサノさん（早川・大正9年2月21日生）に、特別敬老祝金と花束が贈呈されました。
 日中は畑仕事や縫い物に励むという菊池さん。
 よくごはんを食べることで、常に若々しい気持ちを持つていることが長生きの秘訣ではないかとご家族がおっしゃっていました。
 菊池さんいつもでもお元気で。

町民乗合自動車 わたりん号の無償期間が終了します

これまで被災者支援として無償で運行していた町民乗合自動車「わたりん号」の無償期間が4月26日（金）で終了し、有償運行になります。※経路や時刻目安表に変更はありません。

有償運行開始日 **5月7日(火)**

利用料金 **1回100円**

どこまで乗っても1回の利用で料金一律
 (子ども料金・運賃割引制度無し)



※わたりん号は、回数券や定期券などは発行しません。現金で利用ください。
 ※さざんか号の回数券や定期券は利用できませんのでご注意ください。

わたりん号とさざんか号をうまく乗り換え、市街地の移動をもっと便利に！※利用料金はそれぞれにかかります

わたりん号の路線にある「さざんか号」のバス停

- 北部循環線：巨理駅前、鹿島南
- 荒浜線：巨理駅前、七十七銀行前、宮城生協前
- 南部循環線：巨理駅前、巨理中央、宮城生協前
- サニータウン線：巨理駅前、巨理中央、中央公民館前、ヨークベニマル前

☎ 企画財政課 企画班 (☎34-0505)

24時間365日、いつでも、どこからでも簡単に

町税・水道使用料 スマートフォンアプリで納付が便利に

金融機関やコンビニに行く時間がなくても

4月1日からスマートフォンアプリを利用し、納付書に印刷されているバーコードを読み取ることで、町税と水道使用料の支払いが可能になります。



利用できる税・料金

町県民税（普通徴収）、軽自動車税、固定資産税、国民健康保険税、上下水道使用料



利用できるアプリ

ヤフーアプリ



ヤフー公式アプリの「バーコード読み取り機能」で納付書のバーコードを読み取り納付できます。2回目以降は登録済みの口座から納付できます。

PayB(ペイビー)



納付書のバーコードを読み込むだけで、事前に登録した銀行口座からいつでも、どこでも納付できます。

LINE Pay(ラインペイ)



LINEアプリから「LINE Pay」を開き、納付書のバーコードを読み込むと、LINE Pay 残高で納付できます。

アプリでの納付は手数料が一切かかりません



アプリ納付を利用する際の注意事項

- ▶ 事前にスマートフォンアプリのインストールと設定が必要です。
- ▶ 領収書は発行されません。領収書が必要な方は金融機関の窓口やコンビニで納付ください。
- ▶ 一度の手続きで以後の納付手続きが行われる口座振替手続きと違い、支払いの都度（納付書ごと）に手続きが必要です。
- ▶ 同日に納付できる限度額はそれぞれ30万円です。（「LINE Pay」の水道利用料のみ5万円。）
- ▶ 納付期限が過ぎている納付書は利用できません。
- ▶ アプリ利用時のインターネット接続費用やパケット代金は利用者の負担になります。



☎ 税務課 (☎34-1112)、上下水道課 (☎34-0515)

平成31年度 狂犬病予防集合注射について

平成31年度の狂犬病予防注射を次の会場で実施しますので、希望の会場で受けてください。
犬の登録は生涯に一度ですが、予防注射は毎年受けなければなりません。
(未登録、未注射の犬の飼い主には罰則が適用される場合があります。)



日 程	※雨天でも実施します	
月 日	会 場 名	時 間
4月19日(金)	中泉公会堂	9:30~ 9:50
	宮城県亶理農業改良普及センター(今泉)	10:10~10:25
	今泉公会堂	10:40~10:50
	※牛袋公会堂	11:10~11:30
	下茨田児童公園(亶理跨線橋下)	13:00~13:30
4月20日(土)	※B&G海洋センタープール駐車場(亶理公園北側:鹿島)	13:55~14:30
	※中央公民館東側 町民広場	9:15~10:25
	※日幸電機株式会社 社員駐車場(宮前グラウンド西側)	10:45~11:05
	サニータウン中央公園	11:25~11:45
	※吉田地区交流センター(吉田公民館)	13:10~13:30
	新丁担手センター	13:45~13:55
4月21日(日)	長瀬浜集落センター(長徳寺南側)	14:15~14:30
	※中央公民館東側 町民広場	9:15~10:25
	※中央工業団地	10:55~11:20
	J Aみやぎ亶理荒浜支所東側駐車場	11:50~12:15
	桜づつみ公園北側駐車場	13:35~13:50
※逢隈地区交流センター(逢隈公民館)	14:20~15:00	

※の付いている会場は、比較的広い会場です。車でお越しの方はなるべくそちらを利用ください。

当日の持ち物

登録犬

- ①「予防注射のお知らせ」ハガキ(3月下旬発送)
※問診票と署名をあらかじめ記入のうえ持参ください。
- ②注射料金 3,100円
(内訳:注射代2,550円、注射済票代550円)

未登録犬

- ①登録手数料・注射料金 6,100円
(内訳:登録料3,000円、注射代2,550円、注射済票代550円)
- ※つり銭のないようお願いします。
※当日は、排泄物の始末用具を持参ください。

注意事項

- 会場内では、登録犬は「問診・注射」→「会計」→「注射済票交付」(終了)、未登録犬は「新規受付」→「問診・注射」→「会計」→「注射済票交付」(終了)の順で受けてください。
- 確実に犬を抑えられる人が連れて来てください。
- 首輪は抜けないよう、しっかりと締めたいうででお越しください(胴輪・チョークカラーの着用は不可)。
- 妊娠・授乳中、病気療養中、健康状態の悪い犬は、会場には連れてこないで、かかりつけの動物病院などで個別に相談ください。その場合、別途料金がかかります。
- 長期にわたる病気でも「猶予証明書」は年度ごとの提出が必要です。
- 会場での飼い犬のフンは、飼い主が後始末をしてください。また、咬傷事故が発生した場合、飼い主の責任となりますのでご注意ください。

飼い犬が亡くなった場合、引っ越しなどで住所が変更になる場合、飼い主が変わる場合は、町民生活課に連絡ください。

集合注射会場で注射が受けられない場合は……

次の指定動物病院に電話予約し「予防注射のお知らせ」ハガキを持参のうえ注射を受けてください。
(※診察料などが別途かかる場合があります。)

- 仙台南動物病院(亶理町) ☎33-1311
- KASAHARAアニマルメディカルセンター(岩沼市) ☎24-2426
- じゅん動物病院(岩沼市) ☎24-0912
- あおぞら動物病院(岩沼市) ☎24-0672
- 社の熊動物病院(名取市) ☎022-796-4063
- ほりごめ動物病院(名取市) ☎022-384-1745
- 渡辺動物病院(名取市) ☎022-384-4379
- 桑嶋動物病院(名取市) ☎022-383-5877
- 那智が丘アン・ペットクリニック(名取市) ☎022-381-2311
- かんの動物病院(名取市) ☎022-384-0201
- みたぞの動物病院(名取市) ☎022-302-6988

◆指定動物病院以外で注射を受けた場合

上記の指定動物病院以外で狂犬病予防注射を受けた場合は、動物病院発行の狂犬病予防注射済証(証明書)と狂犬病予防注射済票交付手数料550円を持参のうえ、町民生活課で注射済票の交付を受けてください。

問 町民生活課 生活環境班 ☎34-1113

4月1日「あぶくま消防本部」が発足しました

4月1日から、大規模化する災害や住民ニーズの多様化などに対応するため、消防広域化により岩沼市消防本部と亶理地区行政事務組合消防本部が統合し、新たに「あぶくま消防本部」が発足しました。
新体制の組織図および電話番号は次のとおりです。※岩沼消防署は省略

	課(係)名	担当業務
あぶくま消防本部 住所:岩沼市末広1-6-32 ☎22-5189、FAX22-5547	管理課 ☎22-5189	消防の総合計画、予算の執行・経理、物品の調達・処分、職員の福利厚生・勤務・教養・研修
	予防課 ☎22-5191	建築確認の同意、消防用設備等の検査、危険物製造所等の許可等、民間防火組織の育成指導
	警防課 ☎22-5194	火災統計、消防施設および車両資機材等の整備 救急医療機関との連絡調整、消防部隊活動の安全管理
	指令課 ☎22-5171	119番通報の受理、出動指令・管制業務 通信施設の整備・維持管理
亶理消防署 住所:字祝田34-2 ☎34-1155、FAX34-7758	庶務係、予防係、警防係、救急係	火災予防条例各種届出、消防用設備点検等の報告 消防訓練届出等、道路工事届出、救命講習等の受付 救急搬送証明書、り災証明書の発行等 (※証明書の発行は亶理消防署のみ)
山元分署 住所:山元町山寺字石田10-1 ☎37-1185、FAX37-1186	予防係、警防係、救急係	

亶理町メール配信サービス

ほっとメール便



・災害情報
・防災無線の放送
情報など

メールでお届け!

【登録方法】

- ①登録するアドレスあてに空メールを送ってください。
 - ②登録完了をお知らせするメールが届いたら登録完了です。
- ※下記のURLへアクセスする方法でも登録できます。登録情報を変更する際もこちらのURLを利用ください。
※メールを受信できない場合は、迷惑メール対策の設定をしている可能性があります。[@wbi.jp]からのメールを受信できる設定をしてください。

①防災安全情報メール



ansin-watari@wbi.jp

防災行政無線(臨時放送)、国からの緊急情報(Jアラート)、災害情報や不審者情報を配信

【登録・情報変更URL】
https://hp.wbi.jp/ansin-watari/join.html

②町からのお知らせメール



news-watari@wbi.jp

防災行政無線(定時放送)の内容、くらしの行政情報を配信

【登録・情報変更URL】
https://hp.wbi.jp/news-watari/join.html

③子育て支援情報メール



watarikko@wbi.jp

子育て支援事業など子育てに関する情報を配信

【登録・情報変更URL】
https://hp.wbi.jp/watarikko/join.html

QRコードで
らくらく登録

問 企画財政課 ☎34-0505

Police station
巨理警察署だより 巨理警察署 ☎34-2111
 緊急のときは「110番」へ

平成31年度警察職員の募集

～宮城県警察官・県職員採用試験・考査日程～

警察官

職種	受付期間	1次試験日	2次試験日	合格発表	
警察官A (大卒・卒見)	一般 (1回目)	～4月19日(金)	5月12日(日)	6月上旬 ～中旬	7月上旬
	一般 (2回目)	7月26日(金) ～8月23日(金)	9月22日(日)	10月中旬 ～下旬	11月下旬
	武道指導	～4月19日(金)	5月12日(日)	6月上旬 ～中旬	7月上旬
警察官B (大卒以外)	7月26日(金) ～8月23日(金)	9月22日(日)	10月中旬 ～下旬	11月下旬	
サイバー捜査官					

警察職員

職種	受付期間	1次試験日	2次試験日	合格発表	
少年警察補導員	5月10日(金) ～5月31日(金)	6月23日(日)	7月中旬 ～下旬	8月中旬	
警察事務	短大卒程度	8月9日(金) ～8月30日(金)	9月29日(日)	10月下旬 ～11月上旬	11月下旬
	高卒程度				

2月の交通事故発生件数

区分	発生件数	傷者	死者	
計	41	1	0	
駐在所別	巨理	31	0	0
	荒浜	0	0	0
	田沢	10	1	0
	浜吉田駅前	0	0	0
対比	～H31.2	103	11	0
	～H30.2	153	23	1

☎ 巨理警察署 交通課 (☎34-2111)



☎ 宮城県警察本部 警務課採用係
 採用フリーダイヤル：
 ☎0120-204-606
 (平日の8:30～17:15)
 ホームページURL：
<http://www.police.pref.miyagi.jp/>

ふるさとの文化財
 まとめ

文化財を守り伝える
 12回にわたってふるさとと巨理の主な文化財について紹介してきましたが、今号で最終回となります。
 あらためて文化財とは、人類の文化的活動によって生み出された有形・無形の文化的遺産のことをいいます。その地域に生きてきた人たちが、営み、生み出し、伝えてきた証となるもので、これらが残っていることによって、文化だけでなく、自然や産業などの歴史を紐解く鍵となる場合があります。
 巨理町では現在、建物、天然記念物、仏像などの有形文化財として、国指定文化財が2件、県指定文化財が3件、町指定文化財が11件、無形民俗文化財として民俗芸能が3件あり、所有者や町は、特に大切な文化財として管理・継承に務めています。
 また、埋蔵文化財(遺跡)は100カ所ほどが登録されています。

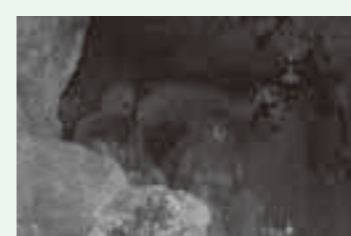

田沢磨崖仏

生涯学習課文化財班
 ☎(34)87001

このほか、阿武隈川のほとりに彫られた鎌倉時代の田沢磨崖仏(逢隈田沢)や、巨理でかつて鮭漁に使用された舟ヒトリノリ(郷土資料館で展示)など、指定文化財以外にも貴重な文化財が町内各地に残されています。
 日々の暮らしの中にも、長い間の歴史や文化が根付いているものや場所があります。新しい文化を育みながら、巨理の歴史を守り伝えていきたいものです。
 郷土資料館は4月から常設展示の観覧が無料になりますので、ふるさとの文化財や歴史の再発見にぜひ来館ください。

図書館からちょっといい本 ☎ 図書館 ☎34-8700

大人向け
姑の遺品整理は、迷惑です 垣谷 美雨 著/双葉社



姑が亡くなり、住んでいたマンションを処分することになった。嫁である望登子は業者に頼むと高くつくからと自分で遺品整理をしようとするが、あまりの物の多さに立ちすくむばかり。夫も手伝うようになったが、彼も捨てられないタイプで、望登子の負担は増えるばかり…。誰もが経験するであろう、遺品整理をユーモラスに描いた長編小説。

今月のおすすめ
 文豪お墓まいり記/山崎ナオコ著・文藝春秋
 うちのレシピ/瀧羽麻子著・新潮社
 横道世之介 続/吉田修一著・中央公論新社

子ども向け
たのしいまきばのイースター
 ロイス・レンスキー作・絵/徳間書店



アン＝イライザは農場にすむ女の子。あひるやにわとりやぶたなど、動物たちのめんどろをみています。もうすぐイースター。動物たちは、だいすきなアン＝イライザに、おくりものをすることにしました。80年以上読み継がれているイースターをめぐるほのぼのとしたおはなし。

今月のおすすめ
 おにぎりにはிரいたいやつよっといで /岡田よしたか作・佼成出版社
 いき/中川ひろたか作・北村裕花絵・アリス館

休日の水道修理業者

日	会社名	電話番号
7日(日)	興信管工(株)(浜吉田西)	36-3211
13日(土)	木村設備工業(株)(鳥屋崎)	35-2457
14日(日)	(株)門脇総合設備(高屋)	34-7775
21日(日)	(有)森管工業(南町北)	34-7724
27日(土)	(株)手戸設備(中町)	34-1750
28日(日)	(株)嶺利設備工業所(中泉)	34-3798
29日(月)	(有)嶺岸設備(上町北)	34-1881
30日(火)	(株)穴戸工業所(早川)	34-1722

☎ 上下水道課 ☎34-0515

の引き取り
 飼っている犬猫の引き取りは塩釜保健所岩沼支所で行っています。引き取りを求める相当の理由がない場合は引き取りが拒否されます。最期まで愛情と責任を持って飼いましょう。引き取りを希望される方は相談ください。
 ☎ 塩釜保健所 岩沼支所(☎22-6294)

リサイクル情報 ☎ 町民生活課 生活環境班 (☎34-1113)

- 譲ってください**
- テレビ(21インチ以上)
 - 掃除機
 - 自転車(女子向け)
 - FAX付電話機
 - ローファー(26～26.5cm)
 - 携帯ラジオ
 - 油絵用絵具(中古品でも可)
 - 水彩・油絵用額縁
 - 巨理高校男子生徒用制服上下(身長160cm程)
- 譲ります(無償)**
- アンパンマン自転車用ヘルメット(傷あり)
 - 小型犬用ゲージ、トイレ
 - バスケットゴール(スタンド部分)
 - 自転車(婦人向け)
- ・引き渡しは当事者間でお願いします。
 ・気持ちよくリサイクルできるよう、お互いマナーに気を付けましょう。

図書館からのお知らせ
 悠里館の桜は間もなく見頃を迎えます。図書館で読書もお花見もお楽しみください。

今月の図書館・郷土資料館の休館
 1日(月)、8日(月)、15日(月)、
 22日(月)、26日(金)、29日(月)

悠里館ギャラリー
「四季の花々と富良野・美瑛の風景画展」
 ※展示期間：4月1日(月)～29日(月)
 「悠里館ギャラリー」は…悠里館と巨理駅を結ぶ連絡通路にある展示スペースです。
 ☎ 図書館 ☎34-8700

子育て支援

内容	対象者	日にち	時間	場所	問い合わせ
絵本の読み聞かせ 「おはなしげつと」	未就学児と保護者	4月10日(水)	10:45~11:00	中央児童センター	地域子育て支援センターわたり ☎32-0720
おどってあそぼ!	未就学児と保護者	4月11日(木)	10:45~11:00	中央児童センター	地域子育て支援センターわたり ☎32-0720
すくすく「すくすくさん あつまれ~!」 ※要申込4/3~	詳しくはP24	4月16日(火)	10:00~10:45 11:00~11:45	中央児童センター	地域子育て支援センターわたり ☎32-0720
ぶんぶん「ぶんぶんさん あつまれ~!」 ※要申込4/3~	詳しくはP24	4月23日(火)	10:15~11:15	中央児童センター	地域子育て支援センターわたり ☎32-0720
育児講座「ベビーマッサージと赤ちゃんヨガ」 ※要申込4/8~	詳しくはP24	4月24日(水)	10:00~10:45 11:00~11:45	中央児童センター	地域子育て支援センターわたり ☎32-0720
「孫育て・他孫育て楽しみ隊」 絵本はともだち ※要申込~4/22	詳しくはP24	4月25日(木)	10:00~	中町児童クラブ (巨理保育所北)	☎23-1310
「ファミリー・サポート・センター」 出張相談窓口	子育て中の親および興味のある方	4月25日(木)	10:00~12:00	中央児童センター	ファミリーサポートセンター ☎23-1290

休日当番医(医科・歯科・薬局)

日	当番医・薬局	地区	電話番号
7日(日)	大友医院ヒロミ小児科	祝田東	34-3204
	めでしま歯科医院	名取市	022-384-1840
	いわぬま西調剤薬局	岩沼市	24-3930
14日(日)	柿沼循環器科	中泉	32-2871
	名取中央クリニック(歯科)	名取市	022-382-6231
	きくち歯科	下茨田北	34-0644
	もみのき薬局	中泉	34-2140
21日(日)	菊地内科医院	山元町	37-3300
	上中デンタルクリニック	岩沼市	35-7557
	末広調剤薬局	岩沼市	23-2205
28日(日)	熊谷内科医院	中町	34-5140
	ささき歯科	名取市	022-383-8849
29日(月)	さざんか薬局	中町	32-1221
	さくら整形外科クリニック	下茨田北	23-0366
30日(火)	黒田歯科クリニック	名取市	022-383-3888
	紺野歯科クリニック	中泉	32-0677
	クオール薬局岩沼店	岩沼市	25-2189
	高橋内科乳腺外科	中泉	33-1121
30日(火)	山田歯科医院	岩沼市	22-3229
	もみのき薬局	中泉	34-2140

☎健康推進課 健康推進班 ☎34-0524

おとな救急電話相談

#7119

※プッシュ回線以外、PHSからは☎022-706-7119

病院?救急車?症状で迷ったときに利用ください。
医療スタッフが、症状について相談を受け、対処についてアドバイスします。

相談時間 平日 19:00~翌8:00
土曜 14:00~翌8:00
日曜・祝日 24時間

子ども夜間安心コール

#8000

※プッシュ回線以外、PHSからは☎022-212-9390

お子さんの急な発熱、けがで迷ったときに利用ください。

相談時間 毎日 19:00~翌8:00
対象 15歳未満の子ども

保健所のおしらせ

相談

ひきこもり・
思春期ごろの相談(予約制)

23日(火) 13:30~16:30
塩釜保健所岩沼支所

☎塩釜保健所岩沼支所 ☎22-2189

登録・検査(予約制)

2・16日(火) 塩釜保健所岩沼支所
時間 9:30~11:30
骨髄バンク登録、HIV抗体検査、
クラミジア抗体検査、肝炎検査、梅毒検査

☎塩釜保健所岩沼支所 ☎22-2189

相談

相談の種類	主な相談内容	日時	場所	問い合わせ
生活心配ごと相談	家庭、賃借、老後、子どもに関する悩みごと	1・8・15・22日(月) 9:00~12:00	社会福祉協議会(相談室)	社会福祉協議会 ☎34-7551
消費生活相談	訪問販売、消費生活に関する事	月~金曜日(祝日を除く) 9:00~15:45	町民生活課	
人権相談	家族紛争、いじめ・虐待など人権に関する事	1日(月) ※5月は13日(月) 10:00~15:00	中央公民館(団体室)	町民生活課 ☎34-1113
行政相談	国の仕事についての要望や苦情	22日(月) 10:00~15:00	町民生活課(町民相談室)	
無料法律相談	法的手続きに関する事(土地、相続等) ※事前予約優先	9日(火) 13:00~16:00	中央公民館(視聴覚室)	法テラス山元 ☎050-3383-0213
健康相談	健診結果のこと、食事・運動のことなど健康に関する相談	月~金曜日(祝日を除く) 8:30~17:00	健康推進課健康推進班	健康推進課 ☎34-0524
生活保護相談	生活保護に関する相談(電話で予約してください)	11・25日(木) 予約をした時間にお越しください	福祉課(相談室)	福祉課 ☎34-1114
心の悩みごと相談	精神科医による心の相談(予約制)	23日(火) 14:00~17:00	中央公民館	
巨理町精神障害者コミュニティサロン	精神疾患を抱える方の外出する機会や人との関わりを通して社会参加の一歩を踏み出す場	4・18日(木) 10:00~15:00	中央公民館(第2研修室・茶室)	巨理ありのまま舎 基幹相談支援センター ☎23-0775

保健カレンダー

保健行事	日にち	受付時間	対象者	会場など
3・4か月児健康診査	17日(水)	12:30~12:45 (終了予定時間15:00)	平成30年12月生	中央公民館 ※対象の方には約2週間前に問診表を郵送します。持ち物などの記載を確認してお越しください。
6・7か月児相談	16日(火)	9:30~9:45 (終了予定時間11:30頃)	平成30年9月生	
12か月児相談	2日(火)	9:30~9:45 (終了予定時間11:30頃)	平成30年4月生	
1歳8か月児健康診査 ◎歯ブラシを持参してください	3日(水)	12:30~12:45 (終了予定時間15:00)	平成29年7月生	
2歳6か月児 歯科健康診査 ◎歯ブラシを持参してください	24日(水)	9:15~9:30 (終了予定時間11:30頃)	平成28年9月生	
3歳6か月児健康診査	10日(水)	12:30~12:45 (終了予定時間15:00)	平成27年9月生	
母子健康手帳発行	1・8・15・22日(月)	9:00~9:15 (終了予定時間10:00頃)	現在妊娠中の方 ※都合の悪い方は問い合わせください。	役場仮庁舎西会議室
妊産婦・乳幼児健康相談 ※乳幼児健康相談にお越しの方は、パスポートと母子健康手帳をお持ちください。	11日(木)	9:30~11:00 (終了時間11:30)	妊娠や出産後のこと、離乳食など、育児に関する相談をしたい方	悠里館2階会議室

☎健康推進課 健康推進班 ☎34-0524

平日夜間の初期救急外来

(自家用車・タクシーなどで来れる方対象)

開設場所 総合南東北病院(岩沼市)
受付時間 平日(祝日・年末年始除く)の19:00~21:30
受診方法 受付専用番号に問い合わせのうえ受診してください。
受付専用 ☎070-6635-9454
☎健康推進課(☎34-0524)



社の都献血ルームA O B A
(☎022-738-9101)

受付時間 成分 10:00~17:00
全血 10:00~17:30

献血ルームA エル20
(☎022-711-2090)

受付時間 成分 10:00~17:00
全血 10:00~17:30

※献血の際は、本人確認のため、運転免許証などの身分証明書を忘れずに持参してください。
※献血協力事業所を募集しています。詳しくは問い合わせください。

☎健康推進課 健康推進班(☎34-0524)

みんなでこせっぺ! おらほの森 植樹祭

種をまいて育ててきた苗木を海岸林へ植樹します。巨理町のグリーンベルトづくりに参加してみませんか。

日時 4月14日(日)、5月19日(日)、6月16日(日)
※各回9:00~12:00

場所 吉田東部地区海岸林(町有林)

持ち物 軍手、長靴、飲み物、帽子、移植ペラ(持っている方)

申込方法 電話、FAXまたはEメールにて申し込みください。

申込・問 わたりグリーンベルトプロジェクト(☎・FAX35-7735、E mail: info@watari-grb.org HP: http://watari-grb.org)

「健康マージャン倶楽部」会員募集

「賭けない! 飲まない! 吸わない!」健康的なマージャンです。脳トレでいきいき活力! 認知症予防にも最適です。マージャンで脳を活性化し、健康づくり・友達づくり・生きがいづくりを楽しみましょう。

日時 毎月第2・第4火曜日 13:30~(受付13:00~)

会場 吉田体育館 会議室

対象 どなたでも

定員 15人程度

申込方法 当協議会へ直接または電話で申し込みください。

問 吉田東部地区まちづくり協議会(☎36-8831)

催し

第12回朗読会
「五月の風にさそわれて」

文芸作品を朗読で楽しんでみませんか。ぜひお越しください。

日時 5月8日(水) 13:30~15:00(開場13:00)

場所 悠里館 3階 視聴覚ホール

入場 無料

内容 佐藤愛子 作 「沢村校長の晩年」
山本周五郎 作 「金五十両」ほか

問 わたり朗読奉仕の会(志田☎34-3980)

第22回収蔵資料展

平成28年度に寄贈された歴史民俗資料約50点を展示します。昭和30年代のおもちゃや五月人形など当時のくらしぶりを伝える資料を展示します。人々の生活を支えた昔懐かしい品々を、ぜひご覧ください。

期間 4月27日(土)~6月23日(日) 9:00~16:30(入館は16:00まで)

会場 郷土資料館 企画展示室(悠里館1階)

観覧料 無料

問 生涯学習課 文化財班(郷土資料館内☎34-8701)

「ぼっぼ」のおはなし会

日時・対象 4月6日(土) 幼児~小学生向け
4月11・25日(木) 0~3歳児向け

時間 11:00~11:30

場所 子ども読書コーナー

問 図書館(☎34-8700)

スペシャルおはなし会

4月23日からの「こども読書週間」にちなみ、「スペシャルおはなし会」を開催します。ぜひお越しください。

日時 4月24日(水) 15:30~

場所 悠里館 2階 会議室

問 図書館(☎34-8700)

巨理町芸術文化協会からのお知らせ
第39回山野草&押し花展

巨理山野草会と巨理押し花倶楽部ベルフラワーによる、草花を愛し、野山の自然を愛する者が丹精して育てた草花と押し花の作品展です。ぜひ来場ください。

日時 4月27日(土)~29日(月) 9:00~16:00

会場 中央公民館 ※入場無料

- ・余剰苗等のチャリティバザー(随時)
- ・山野草と押し花の無料抽選会(各日①11:00②15:00)

問 巨理山野草会(近江☎34-2155)

試験・採用

巨理町臨時職員募集(介護支援専門員)

勤務内容 要支援1,2認定者、総合事業対象者のケアプラン作成など

応募条件 介護支援専門員資格所持、普通自動車免許所持、パソコンの文字入力ができる方

募集人数 2人

勤務日 月~金曜日 ※祝日、年末年始を除く。

雇用期間 採用日~9月30日(月) ※更新の可能性あり

賃金 (勤務時間)
日額 9,100円(8:30~17:15)
時給 1,180円(8:30~16:30) ※上記以外の時間・勤務日も応相談。各種保険あり。

勤務場所 地域包括支援センター「やすらぎ」

申込方法 地域包括支援センターにある臨時職員登録申込書(写真貼付)に記入のうえ、提出ください。

申込締切 随時募集中

申込・問 地域包括支援センター「やすらぎ」(☎34-1331)

平成31年度 国家公務員
「国税専門官採用試験」(大学卒業程度)

仙台国税局では税務のスペシャリストとして活躍するパイタリティーあふれる国税専門官を募集しています。

受験資格

- ・平成元年4月2日から平成10年4月1日生まれのもの
- ・平成10年4月2日以降生まれの者で次に掲げる者

①平成31年4月1日時点で大学を卒業した者、および平成32年3月までに大学卒業見込みの者

②人事院が①に掲げる者に準ずると認める者

申込期間 3月29日(金)~4月10日(水)

申込方法 ウェブサイト「国家公務員試験採用情報NAVI」(http://www.jinji.go.jp/saiyo/saiyo.htm)より申し込みください。

第1次試験日 6月9日(日)

問 仙台国税局人事第二課試験研修係(☎022-263-1111内線3236) 人事院東北事務局(☎022-221-2022)

巨理町社会福祉協議会臨時職員募集

居宅介護支援事業所(ケアマネージャー)

勤務内容 ケアプラン作成業務・要介護認定調査など

応募資格 介護支援専門員資格所持・普通自動車運転免許、パソコンの文字入力ができる方

勤務時間 月~金8:30~17:15

賃金 日給8,900円※各種保険有・正職員登用制度有

訪問介護員(ホームヘルパー)

勤務内容 訪問介護サービス(身体介護・生活援助)

応募資格 介護福祉士または、ホームヘルパー2級以上、要普通自動車運転免許

勤務日・勤務時間 応相談

賃金 時給1,240円(処遇改善手当込み)

生活支援相談員の募集

勤務内容 災害公営住宅などでの被災者支援活動

応募資格 普通自動車運転免許、パソコンの文字入力ができる方

勤務時間 月~金8:30~17:15

賃金 日給6,400円

申込方法 写真添付のうえ履歴書を提出ください。(※郵送可)

申込期限 4月12日(金) ※応募状況により早期に募集を終了する場合があります。

申込・問 巨理町社会福祉協議会(☎34-7551) 〒989-2351 巨理町字旧館60-7

相談

「性暴力被害相談支援センター宮城」へ相談ください

県では性暴力被害者の支援を行う拠点として「性暴力被害相談支援センター宮城」を設置し、相談や医療機関などへの付き添いや受診費用などの助成を行っています。一人で悩まずに相談してみませんか。

相談ダイヤル ☎0120-556-460

受付時間 月~金曜日 10:00~20:00
土曜日 10:00~16:00

※日曜、祝日、年末年始を除く

問 宮城県環境生活部共同参画社会推進課 安全・安心まちづくり推進班(大村☎022-211-2567)

無料法律相談会開催

日頃かかえている様々な問題解決のお手伝いをするため、仙台弁護士会と共催で「無料法律相談会」を開催します。困りごと、心配ごとがある方は、どうぞ気軽に利用ください。秘密は厳守します。

日時 4月20日(土) 10:00~12:00

場所 中央公民館 視聴覚室

相談内容 相続・遺言、住環境、夫婦・男女間の問題、労働、借金、事故・損害賠償、近隣問題、震災関係、法的手続きなど

相談員 弁護士

対象者 町内および近隣市町村在住の方

定員 4人(1人30分) ※予約優先

申込・問 町民生活課 生活環境班(☎34-1113)

くらしのメモ

~賃貸住宅の原状回復トラブル~

アパートなど、賃貸住宅を退去する際の原状回復費用請求に関する相談が多く寄せられています。借主が負担する原状回復費用は、原則、借主の不注意により生じた傷・汚れ、壊したものの補修費用ですが、「自分が付けた傷ではない」と主張しても、入居中につけたものとして請求されるトラブルなどが発生しています。

《アドバイス》

- 仲介している不動産業者には、契約前までに借主に重要事項説明書を交付して説明することが義務づけられています。重要事項説明書は、契約するかどうかを判断するための重要なものです。不明な点は遠慮なく質問して確認しましょう。
 - 退去時の原状回復費用は、入居時の傷の有無などが基準になることから、リフォームの有無、天井・床・壁・建具・設備機器の傷や汚れなどの有無のほか、設備の整備状況などを確認し、日付入りで写真に撮り、記録しておきましょう。
 - 原状回復の総額だけを言われたときは、修繕費の明細を記載した見積書や請求書などを出してもらいましょう。
 - 疑問に思う点や納得いかない点があれば、貸主に説明してもらいましょう。
- ※敷金は借主が賃料の延滞や、何らかの損害を与えていない場合、全額返還されるものです。困ったときは相談ください。

【消費生活相談窓口】

町民生活課 生活環境班(☎34-1113)
【相談日】 月~金 9:00~15:45(祝日を除く)

世帯数と人口

平成31年2月28日現在

世帯数……12,387世帯(13世帯増)
総数……33,653人(4人減)
男……16,513人(16人増)
女……17,140人(20人減)

出生……7人 死亡……25人
転入……82人 転出……69人
その他増……1人

※()内は前月比

問 町民生活課 町民班(☎34-1113)

外国人の母国紹介交流会 問 国際交流協会わたり事務局(☎34-6396)

外国人のみなさんに母国の文化を紹介してもらった後に、軽食を交えた交流会を行います。ぜひ参加ください。

日時 4月14日(日)11:30~13:30 **場所** 農村環境改善センター **参加費** 500円

「健康づくり茶話会」 参加者募集

いつまでも元気ではつらつと暮らせるように、誰もが楽しく体操できる教室を開催しています。体を動かした後はお茶を飲みながら交流会を行っています。こまめに体を動かして健康になりましょう。(申込不要・参加費無料)

日 程	場 所
第1金曜日 ※5月は31日 のみの開催	大谷地住宅集会所
第2金曜日	上浜街道住宅集会所
第3金曜日	西木倉住宅集会所
第4金曜日	下茨田南集会所

時 間 10:00～11:30(各回)
対 象 健康づくりに興味がある方
 どなたでも
内 容 ストレッチ・リズム体操・家庭でできる筋トレなど
講 師 運動インストラクター、看護師
持 ち 物 運動靴、タオル、飲み物
 ※動きやすい服装で参加ください。

☎ 地域包括支援センター (☎34-1331)

「認知症サポーター養成講座」 参加者募集

認知症がどんな病気なのか理解し、上手な対応方法や地域で支える大切さを学ぶ講座です。養成講座を受講された方は「認知症サポーター」となり、自分のできる範囲で、認知症の方やその家族を暖かく見守る活動に貢献します。

日 時 5月8日(水)
 14:00～15:30
場 所 中央公民館 2階 視聴覚室
対 象 認知症に関心のある方
 どなたでも
講 話 「認知症サポーター養成講座」
 認知症の症状、治療法、対応方法、予防法などについて
講 師 認知症キャラバンメイト
申込締切 4月26日(金)
申込方法 電話で申し込みください。
申込・☎ 地域包括支援センター (☎34-1331)

認知症カフェ「ちょっころ」参加者募集

お茶を飲みながらゆっくり語り合ったり、楽しく過ごせるカフェタイムを設けました。今回は認知症について、症状や対応方法、予防についてなどを学べます。どなたでも気軽にお越しください。認知症についての相談もできます。参加無料・申込不要・時間内出入り自由です。※コーヒー・お茶とお茶菓子付き。

日 時 4月24日(水)
 10:00～11:30
場 所 中央公民館 大ホール
対 象 物忘れがある方、家族、認知症に関心のある方
 どなたでも
内 容 お茶を飲みながらの交流会
講 話 「知って安心！認知症について」
 (10:30～11:30)
 ☎ 地域包括支援センター (☎34-1331)

「ヨガ教室」受講生募集

ヨガで心身ともにリラックスして明日への活力を養いませんか？
期 間 (全5回、各回水曜日)
 5月～6月 19:00～21:00
会 場 中央公民館
対 象 どなたでも(初心者優先)
定 員 25人
 ※定員を超えた場合は抽選。
受 講 料 500円
講 師 鈴木 恵以子 氏
申込方法 中央公民館に備え付けの申込用紙に記入のうえ申し込みください。
 ※電話・FAX申込不可。

申込締切 4月19日(金)
 ☎ 中央公民館 (☎34-3111)

東京2020オリンピック競技大会 都市ボランティアの募集について

「東京2020オリンピック競技大会」サッカー競技観戦のため宮城県を訪れる方々に交通・大会案内などを行う都市ボランティアを募集します。詳しくは宮城県都市ボランティア募集特設サイト (<http://www.olympara2020miyagi.com/>) を確認ください。
募集人数 1,300人程度
募集期間 4月8日(月)～5月31日(金)
 ☎ 宮城県震災復興・企画部オリンピック・パラリンピック大会推進課 (☎022-765-0080)

「健康マージャン教室」受講生募集

「賭けない！飲まない！吸わない！」を基本とする健康マージャンは、指先を動かし、頭を使うことにより認知症予防に良いとされています。受講料無料・初心者大歓迎です。ぜひ参加ください。

期 間 (全8回、各回第2・4木曜日)
 5月～8月、13:30～15:30
会 場 中央公民館
対 象 亶理地区在住の初心者
 (経験の少ない方も可)
定 員 20人
 ※定員を超えた場合は抽選。
講 師 竹下 悌治 氏、川崎 士郎 氏
申込方法 中央公民館に備え付けの申込用紙に記入のうえ申し込みください。
 ※電話・FAX申込不可。

申込締切 4月19日(金)
 ☎ 中央公民館 (☎34-3111)

「米粉パンづくり教室(前期)」 受講生募集

最近話題の米粉パン。気軽に、楽しく、あなたもチャレンジしてみませんか。
対 象 どなたでも(初心者優先)
定 員 20人
 ※定員を超えた場合は抽選。

期 間 (全5回、各回木曜日)
 5月～9月 9:30～12:00
会 場 中央公民館
受 講 料 500円
 ※別途材料費として1回あたり500円程度がかかります。

講 師 佐藤 美津子 氏
 ※無料託児あり。2歳以上で一人遊びができるお子さんを対象。
申込方法 中央公民館に備え付けの申込用紙に記入のうえ申し込みください。
 ※電話・FAX申込不可。

申込締切 4月19日(金)
 ☎ 中央公民館 (☎34-3111)

コンディショニング教室参加者募集

身体を調子の良い状態に整える「コンディショニング」(身体が持っている当たり前の反応をできる身体の状態)をすることで体が楽に動くようになります。「きたえる」より「ととのえる」、簡単に疲れない運動で本来の状態を取り戻し、調子の良い身体を作ってみませんか。

日 時 (全8回)
 5月10・24日(金)
 6月7・21日(金)
 7月12・26日(金)
 8月2・23日(金)
 ※各回13:30～15:00

場 所 農村環境改善センター
講 師 今井 佳子 氏
 (コンディショニングトレーナー)

対 象 どなたでも
定 員 50人
準 備 物 ヨガマット、バスタオル、飲み物

受 講 料 500円
申込方法 吉田地区交流センターに備え付けの申込用紙に記入のうえ提出ください。
 ※電話申込不可

申込期間 4月8日(月)～18日(木)
 ☎ 吉田地区交流センター (☎36-3114)

「体カづくり教室」受講生募集

ダンベルやノルディックウォーキングなどで体力の維持増進を図りながら仲間の輪を広げてみませんか。

期 間 4月24日～12月11日の第2・4水曜日(全15回)
 ※各回10:00～12:00

場 所 佐藤記念体育館ほか
定 員 30人
講 師 亶理町健康支援地域サポーター会ほか

受 講 料 500円
申込期間 4月1日(月)～11日(木)
申込方法 佐藤記念体育館に備え付けの申込用紙に記入のうえ申し込みください。

☎ 生涯学習課 スポーツ推進班 (☎34-0511)

～きらきら工房inおおくま～ 第1回「加賀ゆびぬき」ピンクッションづくり

金沢で加賀藩時代から今に受け継がれる色彩豊かな幾何学模様の裁縫道具、「加賀ゆびぬき」ピンクッションを新たな仲間と共に作ってみませんか。(見本もあります。)

日 時 (全2回)
 5月16日(木)
 10:00～14:30、
 5月17日(金)
 10:00～12:00

会 場 働く婦人の家
対 象 町内在住の一般成人
定 員 10人
 ※定員を超えた場合は抽選。

受 講 料 200円
材 料 費 1,200円
持 ち 物 裁縫道具一式、昼食(16日のみ)
申込方法 逢隈地区交流センターに備え付けの申込用紙に記入のうえ提出ください。
 ※電話申込不可。

申込期間 4月1日(月)～12日(金)
 ☎ 逢隈地区交流センター (☎34-1555)

「ピラティス教室(前期)」受講生募集

体のコア(腹部の深層筋・臀部の筋肉、脊柱まわりの筋肉)の筋力を鍛え、身体のゆがみを整えます。滑らかで優美な柔軟性のある体を手に入れましょう。

期 間 4月23日～7月23日の第2・4火曜日(全6回)
 ※各回10:00～11:30

場 所 佐藤記念体育館
定 員 50人
講 師 木村 絵美子 氏
受 講 料 500円
申込期間 4月1日(月)～11日(木)
申込方法 佐藤記念体育館に備え付けの申込用紙に記入のうえ申し込みください。

☎ 生涯学習課 スポーツ推進班 (☎34-0511)

ひとり親家庭等就業支援講習会「パソコン講習会ワード2013」(平日コース)

日 時 5月15日～7月5日の各水・金曜日(全16回) 9:00～16:00

会 場 宮城県母子・父子福祉センター(仙台市宮城野区安養寺3-7-3)
対 象 県内のひとり親家庭の父や母または寡婦で、全日程受講できる方

定 員 10人
 ※定員を超えた場合は選考
受 講 料 無料※別途、教材費・検定料16,000円程度

申込期間 4月11日(木)～25日(木)
 ※必着

申込方法 講習名、住所、氏名、連絡先、託児の有無(年齢)を記入のうえ、官製はがきまたはFAXで宮城県母子・父子福祉センターへ申し込みください。

申込・☎ (公財)宮城県母子福祉連合会(宮城県母子・父子福祉センター内) ☎・FAX022-256-6512 ※火・土・祝日を除く、9:00～17:00受付) 〒983-0832 仙台市宮城野区安養寺3-7-3

「中高年スポーツ教室」受講生募集

軽スポーツ、レクリエーションなどを通して中高年の健康づくりと仲間の輪を広げましょう。

期 間 4月26日～9月27日の第2・4金曜日(全10回)
 ※各回9:30～11:30

場 所 佐藤記念体育館
定 員 30人
講 師 谷津 千枝 氏
受 講 料 500円
準 備 物 汗拭きタオル、飲み物、運動しやすい服装、上履き

申込期間 4月1日(月)～11日(木)
申込方法 佐藤記念体育館に備え付けの申込用紙に記入のうえ申し込みください。

☎ 生涯学習課 スポーツ推進班 (☎34-0511)

妊婦歯科健康診査が 2市2町で受診できます

これまで町内の医療機関で実施していた妊婦歯科健康診査（妊婦歯周病検診）が、4月から名取市、岩沼市、山元町の登録医療機関でも受診できるようになりました。実施医療機関、受診方法については町公式ホームページを確認ください。

※平成30年度版母子健康手帳別冊に付録されている受診票を利用できます。
☎ 健康推進課（☎34-0524）

軽自動車税の減免申請について ・・・手続きは毎年必要です・・・

心身に一定の障害等級以上を持つ方が所有する軽自動車、本人の通院・通学などのために、本人や生計を同一にする家族が運転するものなどについては、軽自動車税の納期限までに申請すれば減免を受けることができます。

申請場所 税務課
申請期間 4月1日(月)～5月31日(金)
必要書類

- ①身体障害者手帳など
- ②運転する方の運転免許証（コピー可）
- ③自動車検査証（コピー可）
- ④印鑑（認印）
- ⑤軽自動車所有者のマイナンバーカード、または番号通知カード
- ⑥本人確認書類（免許証、保険証）
- ⑦同居の家族が代理で申請する場合は、家族の本人確認書類（免許証、保険証）

※身体障害者手帳等は平成31年4月1日以前に認定を受けた方が対象です。
※減免対象となる車両は、該当者1人につき1台に限られます。

※身体障害者等が施設入所や長期入院されている場合、対象とならない場合があります。

※要件などは税務課へ問い合わせください。

☎ 税務課 課税班（☎34-1112）

土地・家屋価格等縦覧帳簿の縦覧 固定資産課税台帳の閲覧について

今年度は下記期間内において、土地・家屋価格等縦覧帳簿の縦覧、固定資産課税台帳の閲覧を実施します。

縦覧制度 納税者が自己の所有する土地や家屋の評価が適正かどうかを、縦覧帳簿に記載されている他の土地や家屋の評価額と比較できる制度です。（土地のみを所有している方は土地のみ、家屋のみを所有している方は家屋のみの縦覧となります。）
閲覧制度 納税義務者が自己の資産について固定資産課税台帳に登録された内容を確認できる制度です。

※縦覧・閲覧には本人確認のため、申請者の身分を確認できるもの（運転免許証、健康保険証など）が必要です。

期 間 4月1日(月)～5月31日(金) 8:30～17:15
(土・日、祝日を除く)
場 所 税務課
☎ 税務課 課税班 固定資産税担当（☎34-1112内線145～147）

消費税の軽減税率制度説明会 ※事業者対象

平成31年10月1日から消費税の軽減税率制度が実施されます。仙台南税務署では、事業者の方を対象として説明会を開催します。多くの事業者の方に関係する制度ですので、ぜひお越しください。（事前予約不要）

第1回
日 時 4月25日(木) 10:30～12:00、14:00～15:30
会 場 東京エレクトロンホール宮城（宮城県民会館）大ホール（仙台市青葉区国分町3-3-7）
定 員 各1,200人

第2回
日 時 5月14日(火) 10:30～12:00、14:00～15:30
会 場 岩沼市民会館 中ホール（岩沼市里の杜1-2-45）
定 員 各250人

※説明内容は午前・午後とも同様です。
☎ 仙台南税務署法人課税第一部門（☎022-306-8001）

町税口座振替納付済通知書の廃止について

これまで、町税を口座振替にて納税いただいている納税者の方へ、年に一度「口座振替納付済通知書」を送付していましたが、省資源化および経費削減の観点から平成30年度から廃止しました。なお、納期限日に振替された税額については、利用口座の預金通帳の記帳により確認ください。理解と協力をお願いします。

通知書を廃止する税目
町県民税、固定資産税、軽自動車税、国民健康保険税
☎ 税務課（☎34-1112）

亘理町みやぎ青年婚活サポートセンター 利用促進助成金制度のお知らせ

亘理町では結婚を希望する方々を応援するため、「みやぎ青年婚活サポートセンターPISA（ピサ）会員」の入会金（15,000円）の半額を助成します。

助成対象者
次の要件をすべて満たす方
・サポートセンターに入会した方
・交付申請日以前に1年以上亘理町に住所を有し、将来も亘理町に定住を希望する方で、婚姻をしていない方
・町税などを完納している方

助成額
7,500円（入会金15,000円の半額）
※助成金の交付は1人1回まで

申請方法
助成金の交付を受ける方は、交付申請書に次の書類を添えて、サポートセンターの会員登録の日から3ヵ月以内に町民生活課へ申請ください。
・亘理町みやぎ青年婚活サポートセンター利用促進助成金申請書
・みやぎ青年婚活サポートセンター発行の領収書または会員証の写し
・振込口座通帳の写し（申請書に記載します）
・印鑑（申請書に押印します）

助成金申請・☎ 町民生活課 生活環境班（☎34-1113）

入会申込・☎ みやぎ青年婚活サポートセンター（☎022-293-4638）

住宅再建・各種補助制度の申請手続きのお知らせ

東日本大震災で被災された方が対象です。※すでに受給済みの方は対象外。

津波被災住宅再建支援等事業補助金
津波浸水区域内（災害危険区域を除く）に居住し、津波被害を受けた方が町内で住宅再建や住宅修繕をする場合に、費用の一部を補助する制度です。町外で津波被害（大規模半壊以上）を受けた方で、町内へ転入し住宅再建する場合も対象となります。
※被災区域およびり災状況により、補助対象・補助金額が異なります。
※詳しくは、工事着手前に担当課へ問い合わせください。
申請期限 平成32年6月30日(火)
☎ 福祉課 被災者支援班（☎34-0548）

津波対策住宅工事助成金
津波浸水区域（災害危険区域を除く）で、鉄筋コンクリート構造などの住宅や宅地の地盤または基礎のかさ上げなどの津波対策住宅を建設する方へ一部助成する制度です。
・区域によって、助成対象の基準が異なります。
・詳しくは、工事着手前に担当課へ問い合わせください。
申請期限 平成32年6月30日(火)
☎ 福祉課 被災者支援班（☎34-0548）

住まいの復興給付金（消費税率引上げ対策）
平成26年4月の消費税率引上げにより、被災者の住宅再建や被災した住宅の補修に係る消費税の負担増加分に対応し給付される制度です。
制度内容など詳しくは、住まいの復興給付金事務局へ問い合わせください。
☎ 住まいの復興給付金事務局 コールセンター
フリーダイヤル（無料）（☎0120-250-460）
フリーダイヤルがつかない場合（有料）（☎022-745-0420）
受付時間 9:00～17:00（土・日、祝日除く）

農業用水の通水が始まります

農業用水路が満水状態となり、水路付近での遊びは大変危険です。遊んでいる子どもを見かけたら地域のみなさんで声がけをお願いします。

試験通水 4月2日(火)～
用水期間 4月24日(水)～8月31日(土)（予定）
☎ 亘理土地改良区（☎34-1319）

イノシシ被害防止対策事業費 補助金のお知らせ

農作物および住環境への被害軽減のための資材購入費について補助金を交付します。購入前に相談ください。

補助対象 総額3万円以上の農作物および住環境への被害を防止する資材購入費

補助率 資材費用の2分の1以内（上限額15万円）

☎ 農林水産課 農政班（☎34-0503）

募 集

河川愛護モニターを募集します

国土交通省仙台河川国道事務所では河川の整備、利用、環境などに関する地域の要望等を把握し、地域との連携を図るために河川愛護モニターを募集します。

内 容 阿武隈川沿いをモニタリングし情報・要望を報告する
※報酬あり（月額4,580円程度）

任 期 1年間（平成31年7月～平成32年6月）

募集人数 2人程度
応募資格 川の近隣に住んでいる方で20歳以上の健康な方

募集期間 4月9日(火)～5月10日(金)
☎ 仙台河川国道事務所 岩沼出張所（☎22-2801）

地域子育て支援センターわたり情報

すくすく「すくすくさん あつまれ～！」

日 時 4月16日(火) 1歳…10:00～10:45
2歳…11:00～11:45
対 象 1・2歳のお子さんと保護者
定 員 なし
内 容 ふれあい遊びと工作
申込期間 4月3日(水)9:00～

ぶんぶん「ぶんぶんさん あつまれ～！」

日 時 4月23日(火) 10:15～11:15
対 象 3歳以上のお子さんと保護者
定 員 なし
内 容 ふれあい遊びと工作
申込期間 4月3日(水)9:00～

育児講座「ベビーマッサージと赤ちゃんヨガ」

日 時 4月24日(水) 1～6か月児…10:00～10:45
7～11か月児…11:00～11:45
対 象 0歳のお子さんと保護者
定 員 各回10組
講 師 まんごるスマイル 佐藤 真紀子 氏
参 加 費 200円（オイル代）
※当日集金します。
持 ち 物 バスタオル、水分補給用飲み物
※予防接種後48時間以内の方は参加を遠慮ください。

申込期間 4月8日(月)9:00～
※定員になり次第締切

場 所 中央児童センター
申込・☎ 地域子育て支援センターわたり（中央児童センター内☎32-0720）

「孫育て・他孫育て楽しみ隊」 絵本はともだち

日 時 4月25日(木) 10:00～（受付9:45～）
場 所 中町児童クラブ（亘理保育所北）
対 象 地域のおじいさん・おばあさん、未就学児と保護者
内 容 絵本の読み聞かせなど、子育て相談
申込方法 直接または電話で申し込みください。
申込締切 4月22日(月)
申込・☎ 中町児童クラブ（☎23-1310）

お知らせ ひろば

暮らし

農業者年金に加入しましょう

老後生活への備えは十分ですか？老後の備えは国民年金プラス農業者年金をぜひ利用ください。

- 農業者年金の特徴**
- ・農業に従事されている方は誰でも加入できます。
 - ・少子高齢化時代に強い年金です。(積立方式で安定した制度です)
 - ・終身年金で80歳までの保障付です。
 - ・保険料は自由に選択できます。
 - ・税制面での優遇措置があります。
 - ・保険料に手厚い国庫補助があります。
- ☎ 農業委員会 (☎34-0504)
(独)農業者年金基金
(☎03-3502-3942)

郷土資料館観覧料について

郷土資料館は4月2日(火)から観覧が無料になります。今後もぜひ来館ください。

開館時間 9:00~16:30
☎ 郷土資料館 (☎34-8701)

図書館・郷土資料館 空調設備工事のお知らせ

4月から5月末までの期間中は、空調設備の改修工事のため冷暖房が使用できなくなります。理解と協力をお願いします。

☎ 図書館 (☎34-8700)
郷土資料館 (☎34-8701)

図書館・郷土資料館特別開館について

悠里館は、祝日を休館としていますが、ゴールデンウィークの期間は特別に開館します。この機会にぜひ来館ください。図書館では証明書の発行も行いますので利用ください。

開館期間 4月27日(土)~5月5日(日)
※4月29日(月)、5月6日(月)は休館します。

開館時間
図書館 10:00~17:00
郷土資料館 9:00~16:30
(郷土資料館の入館は16:00まで)
☎ 図書館 (☎34-8700)
郷土資料館 (☎34-8701)

連休中の臨時窓口開設の案内

ゴールデンウィークの期間中、下記の日程で町民生活課にて臨時窓口を開設します。

日時 4月29日(月)、5月6日(月)
10:00~17:00

場所 町民生活課
業務内容 各種証明書発行、マイナンバーカードの交付、戸籍届の受付(※届書の受領のみとなります。届書の審査などは行っていません。)

※印鑑登録・転出、転入、転居などの住所異動・仮ナンバー業務は行っていません。

※連休中のその他の日程は、図書館にて各種証明書を発行しています。

☎ 町民生活課 (☎34-1113)

風しんの定期予防接種を実施します

予防接種法の改正により、「昭和37年4月2日から昭和54年4月1日生まれの男性」を対象に、風しん抗体検査を実施し、抗体価が低い方に予防接種を実施します(無料)。国の施策上、対象者を3年に分け、平成31年度は、昭和47年4月2日から昭和54年4月1日生まれの方を対象に、受診用のクーポン券を4月中(予定)に発送しますので、対象となる方はぜひ利用ください。昭和37年4月2日から昭和47年4月1日生まれの方も、希望があればクーポン券を発行できますので連絡ください。

☎ 健康推進課 健康推進班
(☎34-0524)

国民年金からのお知らせ 学生納付特例制度の案内

平成31年度の学生納付特例の承認期間は平成31年4月から32年3月までです。申請手続きは在学中毎年必要です。

なお、申請時点の2年1カ月前の月分まで遡って申請が可能です。過去の特例を希望する方は相談ください。

受付開始日 4月1日(月)
必要書類 平成31年度有効の学生証(コピー可)または在学証明書(原本)

申請先 健康推進課
※平成31年度の一般免除の受付開始は7月からです。

☎ 健康推進課 保険年金班
(☎34-0501)
仙台南年金事務所 国民年金課
(☎022-246-5114)

予防接種のお知らせ(定期・任意予防接種)

予防接種の種類	高齢者肺炎球菌(定期接種)	大人の風しん(任意接種)	ロタウイルス(任意接種)	おたふくかぜ(任意接種)
接種期間	4月1日(月)~平成32年3月31日(火)			
対象	※1	※2	生後6週~32週児	1歳~3歳未満児
個人負担金または助成額	個人負担金 4,000円 ※町負担金 3,740円	助成額 ①風しん単独ワクチン 6,500円(上限) ②麻しん・風しん混合ワクチン 10,000円(上限) ※助成額を超える分は自己負担となります。		
持ち物	健康保険証・健康手帳(お持ちの方)		乳幼児医療費助成証・母子健康手帳	
予防接種の受け方	下記の実施医療機関に直接電話で予約し、接種してください。 ※その他の医療機関で接種を希望する場合は、事前に健康推進課にて手続きが必要です。			

※1 接種日当日に巨理町に住所があり、高齢者肺炎球菌予防接種を受けたことがない下記の方

- ①65・70・75・80・85・90・95・100歳以上の方(平成32年4月1日時点)
- ②60~64歳の方で、心臓・腎臓・呼吸器などに一定の障害を有する方
- ③100歳以上の方(平成31年3月31日時点)

※2 接種日当日に巨理町に住所があり、次のいずれかに該当する方

- ①19歳以上49歳以下の女性で風しん抗体価が低い方(抗体価が記されているものを医療機関に提出してください。)
- ②「風しん抗体価が低い妊婦または妊娠を希望する19~49歳までの女性」の同居者で風しん抗体価が低い方

実施医療機関名	電話番号	所在地	高齢者肺炎球菌	大人の麻しん風しん	ロタウイルス(任意接種)	おたふくかぜ(任意接種)
板橋胃腸科肛門科	34-8911	逢隈中泉字沼添74-1	○	○	-	○
氏家医院	34-1320	字館南86	○	○	-	○
大友医院ヒロミ小児科	34-3204	字下小路18-1	○	○	○	○
柿沼循環器科	32-2871	逢隈中泉字中178-1	○	-	-	-
熊谷内科医院	34-5140	字中町東171-1	○	○	-	-
さくら整形外科クリニック	23-0366	字東郷155-1	○	○	-	-
高橋内科乳腺外科	33-1121	逢隈中泉字沼添73-1	○	-	-	-
三浦クリニック	33-1811	字新町40	○	○	-	-
三上医院	34-3711	字裏城戸179-1	○	○	○	○
やべ内科クリニックわたり	34-3003	吉田字松崎70-1	○	-	-	-
山形外科医院	34-3171	字旧館17-1	○	○	○	○
やまだクリニック	23-1107	字下小路16-1	○	○	-	-
浅生原クリニック	23-0345	山元町浅生原字日向20-2	○	○	○	○
菊地内科医院	37-3300	山元町浅生原字作田山2-72	○	○	○	○
平田外科医院	37-4055	山元町山寺字石田21-3	○	○	-	○
松村クリニック	38-0005	山元町坂元字道合70	○	○	-	○
宮城病院	37-1131	山元町高瀬字合戦原100	○	-	-	-

☎ 健康推進課 (☎34-0524)

〔広告〕

さくら整形外科クリニック
〒989-2351 巨理郡巨理町字東郷155番地1
TEL.0223-23-0366
http://www.sakura-seikei-clinic.com

JR巨理駅東口、新巨理町役場建設地そば

診療時間	月	火	水	木	金	土	日・祝
午前 8:30~12:30	●	●	●	●	●	●	△
午後 14:30~18:30	●	●	●	●	●	●	△

※受付は診療終了の30分前までです。

〔広告〕

弁護士法人 **希望** ・民事・相続
・離婚・内容証明

あんしん・ていねい・わかりやすいを大切にしています

弁護士 森山 博 弁護士 工藤 芳明 弁護士 中谷 洸

☎ 0223-29-4381 ※お電話にて相談日のご予約をお願い致します。

〒989-2432 岩沼市中央一丁目5番12号

仙南事務所 ☎ 022-266-8243 〒980-0811 仙台市青葉区一番町1-12-20-1105

〔広告〕

角田ひまわり基金法律事務所

借金・債権回収・離婚・相続・遺言・悪質商法被害・交通事故・成年後見・労働問題・慰謝料・原発賠償等
個人の方の相談は無料です!(震災時被災3県にお住まいの方)

角田市角田字中島下148番地6 オオトシビル1階
☎0224-87-6315 仙台弁護士会所属 弁護士 清水 健

(広告)

亘理郡 エリア 限定!!

遊休地を発電所に! 1000㎡以上の土地 (賃貸・売買)

■土地を所有しているが、使い道がなく
ただ固定資産税を払い続けている土地
■草刈などの管理や手間が大変なずっと
使っていない土地。。。

探しています!

0120-23-1151

連絡お待ちしてま〜す!

お問い合わせの際は、「土地の地番、地目」
がわかるものをご用意の上ご連絡ください。
雑種地・山林・原野・畑
宅地等、地目は問いません!

賃貸借期間
21年間
契約終了後

①設置した太陽光発電システムを無料で提供 (現状有姿渡し)
②現状回復にてお返しする
※ご希望の方をお選びいただけます。

株式会社
富士テクニカルコーポレーション

〒983-0013 宮城県仙台市宮城野区中野 4-7-3 **【定休日:土/日】**

☎0120-23-1151 FAX 022-388-6532

(広告)

今までにない
新車の得する新しい
乗り方! SNS 乗るだけセット!

月々車にかかる費用が全てコミコミ

車両代 車検代 自動車税 諸費用 メンテナンス代

10,800円【税込】

マイカー7年間コミコミプラン



SUZUKI
HUSTLER A



SUZUKI
ワゴン R HV FX

スズキわたり

お客様無料相談ダイヤル
0120 FreeDial **0120-872-489**

〒989-2381 宮城県亘理郡亘理町逢隈上郡字上 264

(広告)

スーパーMAXバリュー車検は

国産車すべてOK!

地域No.1
低価格車検

をめざします宣言!!

※MAX車検は、必要のない部品の交換は行いません。無断で追加料金の御請求は一切ありません。
部品交換が必要のある場合は、必ずお客様の了解をいただいてから交換します。

当店より安い見積もりがあればご相談下さい。 ※ユーザー車検等はのぞきます

SUPER MAX VALUE

1 安い!!

安さ地域No.1を
目指しています。

2 早い!!

朝出して夕方完成!!
当日は国土交通省指定自動車
整備工場で。

3 安心!!

当社で部品交換したお車の部品
は、年間約20,000kmの保証付
きます。 ※消耗品は除きます。

4 便利!!

土・日・祝日も営業!

5 フォロー!!

当社で車検を受けたお車は、
次回車検までフォローさせて
いただきます。

代車 + エンジンオイル + 洗車 車内清掃 が無料

Honda Cars 亘理
亘理店 (有)協大

亘理郡亘理町字東郷 194-1
メール: kyodaiwa.pfs13@honda-auto.ne.jp

営業時間
9:00 ~ 18:00

TEL (0223) 33-0851
FAX (0223) 32-1761



(広告)

憧れの平屋に暮らす。

STAND BY HOME

モデルハウス OPEN

モデルハウスオーナー募集中!

ACCESS 亘理郡亘理町逢隈下郡横橋 105-4

無料
住宅相談会

“BASE” STYLE

STAND BY HOME 株式会社 佐善工務店
スタンドバイパートナーズ

お問合せ
FREE : 0120-284-104 平日 10:00 ~ 17:00
〒989-2303 亘理郡亘理町逢隈十文字字牛頭 231-2