

広報

わ
た
り

2019

1月号

Vol.629

年頭のあいさつ

● 駐日イスラエル大使杯記念交流

少年柔道大会および
柔道教室を開催

● 新庁舎・保健福祉センター建設工事

進捗状況のお知らせ



新年お慶び申し上げます



巨理町長 山田周伸

安心の確保と誰からも親しみを持たれる「笑顔ひろがる交流拠点」として、大きな役割を担うものと期待しております。

昨年4月には、本町の観光拠点施設である「わたり温泉鳥の海」がリニューアルオープンしました。民間活力を導入した積極的な観光客の誘致により、町内外から連日多くの方にお越しいただいております。

また、人工芝のサッカー場や野球場などを併設した鳥の海公園も開園しました。休日には元気いっぱいの子どもの笑顔で溢れ、震災前の賑わいが戻りつつあります。

みなさまのご支援ご協力により復興事業は順調に進捗し、復興から発展へと目に見える形で着実に歩みを進めております。

本年も引き続き「第5次巨理町総

合発展計画」および「巨理町まち・ひと・しごと創生総合戦略」に掲げる施策を基本としながら、「また来たくなるまち・ずっと住みたくなるまち」を基本理念にまちづくりに取り組んでまいります。

巨理町はたくさんの方の力で溢れています。

温暖な気候と恵まれた自然環境、城下町を偲ばせる歴史的資源、地場産品を存分に活かした食文化など、これらの魅力を活かした各種事業に取り組み、魅力が人を呼び、人が人を呼ぶ好循環を交流人口の拡大につなげ、町全体の活性化に努めてまいります。

また、子どもたちには今年もさまざまなイベントに参加していただき、巨理町での楽しい思い出を大切に、郷土愛を育んでいただきたいと思います。

結びに、みなさまが本年もご健勝で、幸多き一年となりますようお願い申し上げます。年頭に当たってのごあいさつといたします。

明けましておめでとございます。町民のみなさまには、輝かしい希望に満ちた新年をお迎えのことと心からお慶び申し上げます。私は、昨年5月に多くの町民のみなさまの温かいご支援をいただき、第10代目の町長に就任いたしました。みなさまには日頃より町政運営に對しまして、格別のご理解とご協力を賜り、深く感謝申し上げます。

さて、今年は東日本大震災から8年目を迎えます。

巨理町震災復興計画も残り2年余りとなり、復興の総仕上げに向けてスピード感を持って取り組んでいかなければなりません。

そのような中で、昨年は役場新庁舎・保健福祉センターが着工し、平成31年度中の業務開始を目指して建設を進めております。町民の安全・

CONTENTS

目次

- 2 ● 年頭のあいさつ
- 4 ● 巨理の基礎を築いた名将伊達成実を知る
第七回 大坂の陣と巨理の治世
- 8 ● 自慢したくなる巨理Vol.7
あらためて知る巨理の魅力
新庁舎・保健福祉センター建設工事進捗状況のお知らせ
- 15 ● トピックス
渡辺復興大臣来町 復興状況を視察
災害情報ラジオで発信 株式会社エフエムわたりと協定締結
- 6 ● 「ぜんしんあるのみ しげねさん!!」 第七回
- 7 ● トピックスII
駐日イスラエル大使杯記念交流
少年柔道大会および柔道教室を開催
地域防災力の向上へ わたり防災フォーラム開催
- 12 ● ニュース&ニュース
いちごCMで銅賞受賞 みやぎふるさとCM大賞
文化と食の秋を満喫 おおくま文芸祭り
地域の力で子どもを見守りたい 子どもをみまもり隊研修会
えんころ演舞で防犯呼び掛け 年末年始特別警戒取締り出動式
- 13 ● 地産地消クッキング1月
突撃!生活支援コーディネーターがゆく
見たい!知りたい!行ってみたい! vol.13
- 20 ● ふれあいひろば
ふるさと文化財・リサイクル情報などの情報
- 22 ● 健康のひろば
休日当番医・子育て支援などの予定
- 31 ● おしらせひろば
暮らし・募集・催しなどのお知らせ

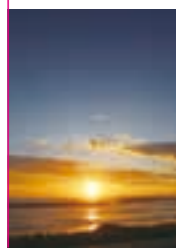

今月の表紙
2018年元旦の初日の出。荒浜の海岸を訪れた多くの方が、新年最初の朝日に1年の目標や願い事を祈っていました。

渡辺復興大臣来町

復興状況を視察

11月19日、渡辺博道復興大臣が巨理町を訪れ、わたり温泉鳥の海を視察しました。
渡辺大臣は初めに、震災により犠牲となられた方々に対し黙とうを捧げ、哀悼の意を表しました。その後、山田町長が、震災直後の写真や土地利用計画のパネルを用いて復旧・復興状況を説明すると、大臣は、にぎわい回廊商店街や、荒浜小・中学校の生徒数、災害公営住宅の入居状況などについて、熱心に質問していました。
その後、わたり温泉鳥の海を指定管理者として運営しているホテル佐勘から、交流人口拡大への取り組みなどについての説明を受け



わたり温泉鳥の海の屋上で山田町長から復興状況の説明を受ける渡辺大臣

担当/企画財政課 復興管理班
☎(34)0525

た大臣は、委託を受けるまでの経緯などを確認すると、「わたり温泉鳥の海は素晴らしい施設。ホテル佐勘のノウハウを最大限活用し、復旧した施設を観光資源として海外にも発信してほしい。」と話しました。

災害情報ラジオで発信

株式会社エフエムわたりと協定締結

11月27日、巨理町内を放送エリアとするコミュニティ放送局「FMあおぞら」が開局し、FMあおぞらを運営する株式会社エフエムわたりと町が「災害時における放送に関する協定」を締結しました。
協定では、地震や大雨、台風などの災害時において、町民の安全・安心のための臨時的な防災メディアとして、町からの災害情報をFMあおぞらが放送することなどが盛り込まれています。
11月29日に開局特番のゲストとしてスタジオに駆け付けた山田町長は「協定の締結により、災害が



開局特番にゲスト出演する山田町長

担当/総務課 安全推進班
☎(34)1111

生じた場合に情報を即時的に伝えることができるようになる。それが町民のみなさんの安全安心にもつながる。」と期待を込めました。

伊達成実公生誕450年記念連載

巨理の基礎を築いた名将 伊達成実を知る

第七回 大坂の陣と 巨理の治世

伊達成実は、豊臣家滅亡の原因となる大坂の陣に参戦し、軍功を挙げます。そして巨理を治めた成実は、治水や新田開発を行うなどして、巨理を大いに発展させました。

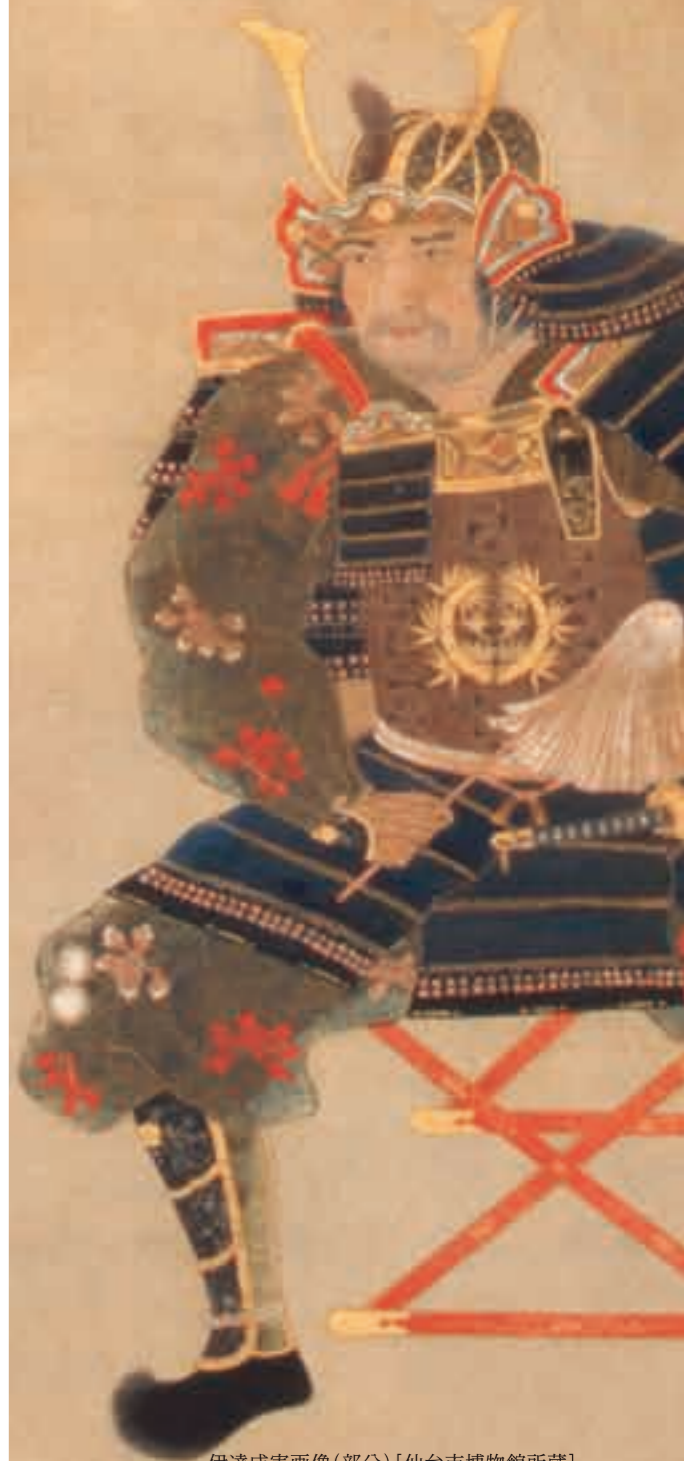

伊達成実画像(部分) [仙台市博物館所蔵]

大坂の陣への 成実参戦

慶長十九年(二六一四)、徳川家康は大坂冬の陣で豊臣方と戦いますが、伊達成実が伊達政宗に従って徳川方として出陣しています。このとき伊達隊は大津から大坂に入り、大和口から大坂城を攻めました。政宗は前線で待機する成実に書を送り、成実を力づけたと記録にあります。

徳川の軍勢は豊臣方を圧倒していましたが、堅固な大坂城の前に膠着状態が続く、結局徳川方の和

睦申し込みにより、勝敗がつかないまま大坂冬の陣は終了します。

翌慶長二十年(二六一五)四月、再び徳川方が大坂城を攻め、大坂夏の陣が起こります。政宗は冬の陣同様、大和口より攻め、成実は前線の道明寺口、茶臼山で戦い、軍功を挙げています。

大坂夏の陣の前、家康は大坂城の外堀から内堀まで埋めていたこともあり、戦いは豊臣方が敗れ、豊臣秀頼の自決によって終了しました。

この結果、豊臣家は滅亡し、その後の徳川幕府の力が盤石となり、天下は太平の世になってゆきました。

た。これを元和偃武といっています。

元和八年(一六二二)、山形城主の最上氏が家中の内紛により断絶、領地没収となりました。江戸幕府は領地接収の大役を政宗に命じ、政宗は名代として成実を山形に派遣しました。成実は反乱を覚悟し、手勢六百を率いて赴きましたが、最上側の反抗もなく無事接収の任を果たしています。

巨理における 領国経営

大坂の陣以降、国内に大きな戦いはなくなり、諸大名は領国経営に力を注ぐようになります。政宗より巨理の地を与えられた成実は、巨理要害の再構築や、城下町の整備、寺社の建立などを行います。

また成実は領内の治水と新田開発を行いました。成実が巨理に入った慶長七年(一六〇二)当時、巨理の地は水害や干ばつが頻発する土地だったようです。慶長十六年(一六一一)の大地震の津波による阿武隈川下流域の大氾濫など、記録に残っているだけでもいくつもの洪水があり、伊達政宗も家臣への手紙で「巨理は水損、干損の

地」と書いています。

成実が巨理に入府した当初の知行は六千石でしたが、四二年後の正保元年(一六四四)には、二万石となりました。これは領地の拡大を差し引いても大幅に増加している、治水や灌漑の工事とともに、新田開発が積極的に行われていた証拠と考えられます。

さらに成実は鳥の海周辺の浜辺に塩田を開発し、製塩を始めさせました。塩は仙台藩の重要な産物でしたが、巨理は仙台藩製塩の中心地のひとつになっています。

新田開発は成実の以降も続けられ、巨理伊達家の最終的な知行は二万八千五百石で、これは大名並みの石高といえます。

伊達家中における巨理伊達家の資格は、一門の第二位であり、幕末まで変わることなく続きました。

次回告知

藩政の輔弼と成実の死

晩年の成実は仙台藩の重鎮として幕府との渉外に当たるとなると。そして正保三年(一六四六)六月四日、成実は七十九歳の生涯を閉じるのでした。

編集・制作 Kappo



パネルディスカッションで地区の活動について話す
浜吉田西区浅川区長



繰り広げられる熱戦に盛り上がる会場

11月23日、中央公民館を会場に『平成30年度わたり防災フォーラム』が開催されました。これは、地域コミュニティを通じた防災に関する具体事例などを広く共有することで、防災意識と地域防災力の向上を図ることを目的として、宮城県の主催で初開催となった『みやぎ防災フォーラム2018 in 亘理』とあわせて開催されました。

大ホールでは、基調講演として東京大学生産技術研究所の加藤孝明教授が「地域コミュニティから始める防災（も）まちづくり」と題して、防災以外の視点から年代や地域を繋ぐまちづくりを地域防災力の向上へと結び付けるための事例などが発表され、町内者たちは、真剣な表情で聞き入っていました。

地域防災力の向上へ わたり防災フォーラム開催

続いて行われたパネルディスカッションでは、「実践者の声から学ぶ、地域防災に大切なこと」をテーマとして、県内各地で自主防災活動に取り組んでいるパネリストが登壇し、自地域の実情や今後の活動のために重要となる考え方や、熱い議論が交わされたほか、本町からは、浜吉田西区より浅川浩成区長が、東日本大震災を踏まえた区内の活動などについて話しました。

また、場内では防災用ドローンの紹介や防災人形劇など様々な展示ブースが設けられ、多くの来場者が関心を寄せて立ち止まっていました。

担当／総務課 安全推進班
☎(34)1111

駐日イスラエル大使杯記念交流少年柔道大会および柔道教室が12月9日に亘理町武道館で開かれました。

これは、町がイスラエルと、2020年東京オリンピック・パラリンピックの「復興『ありがとう』ホストタウン協定」を締結していることから、2020年に向けて支援をいただいているイスラエルに対して復興した姿を見せるとともに、住民交流の一環として、町内および近隣市町の柔道スポーツ少年団を対象に開催したものです。

当日は、駐日イスラエル大使館領事のレヴィタル・ベン・ナウム氏が観戦するなか、参加した35人の子どもたちが熱戦を繰り広げました。

駐日イスラエル大使杯記念交流 少年柔道大会および柔道教室を開催

また、大会後には、世界柔道選手権大会などで優勝経験を持ち、現在は全日本柔道女子特別コーチを務めている秋本啓之氏による柔道教室が開催され、子どもたちは柔道に取り組む姿勢や考え方を学ぶとともに、秋本氏の得意技である背負い投げの指導を受けるなど、柔道の心・技・体を楽しく学びました。



秋本氏からの指導を熱心に見入る子どもたち

担当／企画財政課 復興管理班
☎(34)0525

第七回
しげざねさん わたり ついに亘理へ

ぜんしんあるのみ しげざねさん!!

1600年の関ヶ原の戦いで伊達家は徳川家康公についていたんだ

伊達家は家康公の命令で上杉景勝が治めていた白石を攻めることになったんだが

徳川東軍 西軍 石田

あれ！ 分け目の

この白石攻めを成功させるにはしげざねの力が必要だ 説得せよ!

片倉小十郎 石川昭光 留守政景の3人が説得にきたんだよ

その時の私は一浪人としての扱いだっただが...

伊達家のピンチなんだぞ

政宗公がしげざねさんを待っているぞー!

わんぱくや

殿が私を...

その時の私は一浪人としての扱いだっただが...

今日の亘理は美しいなあ

戻ってきてくれると信じていました!

えだねー

その時の成績が認められ1602年亘理のお殿様になったのだよ!

みんなを助けねばという心意気で白石攻めは大成した!

恩義に報いるとき!

ついに

この地で育み90余年 巨理の完熟リンゴ

樹上で完熟させた巨理のリンゴは
全国から人気を集めています。
今回は、巨理で穫れるリンゴの魅力に迫ります。

自慢したくなる巨理
vol.07

あらためて知る
巨理の魅力





たくさんの蜜がびっしり入っている巨理の“蜜入りリンゴ”。木につけたまま完熟させることでここまでの品質を作り出しています。

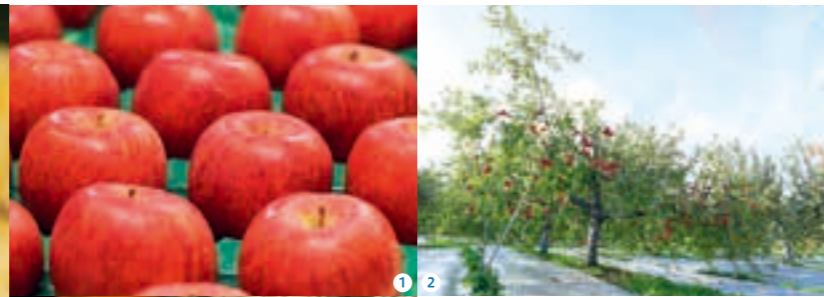

1.「甘みと美味しさをお客さまに届けたい」という思いから、完熟したものだけを販売している巨理のリンゴ。2.約2ヘクタールという広大な敷地のうち、8割近い面積でリンゴの栽培を手掛けているという『結城果樹園』。3.リンゴの収穫に使われている年季が入ったかご。“ふじ”の収穫が始まる11月後半からは多忙な日々が続くといいます。



結城果樹園代表(巨理町果樹振興会理事)

ゆうき よしかず
結城 喜和さん

65年前からリンゴの栽培を手掛けている『結城果樹園』で二代目として代表を務めている結城喜和さん。完熟リンゴを求め、結城さんのもとへは仙台や岩沼などの近隣から訪れるお客様はもとより、遠く九州や沖縄からも毎年注文が届いているそうです。「お客さんから『美味しかった』と言われるのが一番の励みになりますね」と笑顔で話しました。



夕暮れ前になると完熟したかどうか見分けることが困難になるため、収穫が行われるのは午前9時から夕方16時頃まで。全てのリンゴを一度に収穫する他地域とは異なり、完熟を待って1本の樹から何回かに分けて収穫することも巨理のリンゴの特徴。巨理では町全体として20種類近いリンゴが栽培されています。

結城果樹園

ゆうきかじゅえん

DATA

- ④ 逢隈中泉字中119-1
- ※地方発送も可
- ☎ TEL.34-6415
- FAX.23-0606
- 🕒 9:00~17:00頃
- 🗓 土・日曜、祝日及び12月
- 🏠 不定休

巨理町果樹振興会

わたりちょうかじゅしんこうかい

DATA

- ④ 巨理町字下小路7-4
(巨理町役場農林水産課内)
- ☎ 34-0503
- 🕒 8:30~17:15
- 🗓 土・日曜、祝日及び12月29日から1月3日



編集・制作 S-style

完熟リンゴの最高峰。巨理自慢の蜜入りリンゴ。

王様といわれる「ふじ」、近年人気を高めている「あいかの香り」のほか、「秋映」や「玉林」など『結城果樹園』では約10種類のリンゴを栽培。完熟リンゴとして人気を集めています。蜜入りリンゴとなるのは「ふじ」や「あいかの香り」など限られた品種です。特に蜜入りの「ふじ」はリンゴの最高峰と言われ、日本中から注文が寄せられます。「1個から販売しています。事前に連絡してもらえれば」と結城さん。蜜入りリンゴは晩秋の風物詩となっているた

め、買い求めに来る常連さんも多いのですが、天候などによって、収穫量が左右されることもあるといいます。「採れる量は年毎に異なりますし、収穫量には限りがあります。常連さんのために取り置きもしたいのですが、新規のお客さまも大切なので、毎年、販売には頭を悩ませています」と結城さんは苦笑を浮かべます。巨理のリンゴを味わいたい人のために、『巨理町果樹振興会』では町内の生産農家を紹介しています。今年ぜひ美味しいリンゴを味わってください。

自然環境を生かして育まれる巨理の完熟リンゴ

西洋には「1日1個のリンゴは医者を選ばせる」ということわざがあります。食物繊維のペクチンが豊富なリンゴは腸内の善玉菌を増やすと同時に悪玉菌を抑制。腸内環境を整え、消化吸収を助ける働きがあります。そんな健康に良いリンゴの栽培が巨理町内で始まったのは1927(昭和2)年頃。栽培が本格化した1936(昭和11)年頃には17人が従事し、1963(昭和48)年頃には「仙合リンゴ」の名で東京の築地市場へと安定的に出荷されていたそうです。現在も、巨理・吉田・逢隈地区で盛んに栽培が行われ、県内有数のリンゴの生産地として知られています。近年は市場に出荷されることこそありませんが、「他地域のリンゴより甘味が多い」というファンが多く、贈答用として生産者から消費者へ直接販売されています。

完熟していることです。そのため品種によっては蜜がびっしり入ります。「一般的に、リンゴは5月の連休頃に花が咲き、10月頃から収穫が始まります。「ふじ」はぎりぎりまで木に実らせしておき、11月末頃から収穫を始めます。他地域より1カ月近く収穫が遅いため、甘味を蓄えた完熟リンゴになるのです」と『結城果樹園』の代表を務める結城喜和さんは誇らしげに語ります。「ふじ」を中心にリンゴの栽培が約8割の面積を占めるという『結城果樹園』でも毎年11月22日頃から収穫が始まるそうです。収穫の際にポイントとなるのがリンゴの色味。「全体を覆う赤色ではなく、黄色の部分を見て収穫するかどうかを判断しています」と結城さん。収穫の判断ができる一人前になるには5年以上の経験が必要だともいいます。巨理の自然環境を活かした栽培と確かな経験が、美味しい完熟リンゴを育てています。

いちじくCMで銅賞受賞 みやぎふるさとCM大賞

東日本放送が主催するみやぎふるさとCM大賞の発表審査会が、11月27日に仙台市のイズミティ21で行われ、亶理町が出演した「one more berry!」が優秀賞の銅賞を受賞しました。

この作品は、青空の下繰り広げられる少年少女のいちごを巡る青春劇を描いていて、CMを見終わると思わずいちごを食べたくなってしまふ内容です。審査員からは「若い二人が織りなす青春模様と、赤いいちごと青空のコントラストが際立った甘酸っぱい作品。」と評されました。

発表審査会の模様は、1月3日に東日本放送で特別番組として放映されるほか、CMは年間30回にわたり無料放送されます。

※CMは町公式ホームページでも公開予定です。



受賞作品「one more berry!」の一場面

PHOTO

文化と食の秋を満喫 おおくま文芸祭り

11月25日、逢隈地区まちづくり協議会が主催するおおくま文芸祭りが、亶理町の家で開催されました。

会場には、逢隈地区で日ごろの文化活動に励む団体や、個人の文芸作品が数多く展示され、ステージでは歌や踊りのサークル団体が次々と登場し、練習の成果を発揮しました。

また、復興支援として魚の解体ショーを行っている井上多恵子さんと夫の祐輔さんが、当日会場に駆けつけ、クロマグロを観衆の前で豪快にさばきました。井上さんの迫力ある掛け声とともに、体長1メートルほどのクロマグロが、巧みな包丁さばきによって次々と解体されると、詰めかけた見物客から終始歓声が上がりました。

その後、獲れたての新米を使った餅つき大会が開催され、参加者は一日を通して秋ならではの文化と食を堪能しました。



マグロ解体ショーを真剣に見つめる見物客

PHOTO

地域の方で子どもを見守りたい 子どもをみまもり隊研修会

11月27日、犯罪被害から子どもたちを守るために発足した「亶理町子どもをみまもり隊」の合同研修会が中央公民館で開催されました。

当日は、講師として一般社団法人宮城県警備業協会教育委員会の深堀嘉宏委員長を招き、参加者ははじめに見守り活動に役立つ知識を学ぶ講話を受け、「地域の大人の目で見守ることが犯罪を未然に防ぐ」ということを再認識しました。

その後、町内各小学校から子どもをみまもり隊との連携事例の発表があり、宮城県警備業協会護身指導員による護身術の実技訓練が行われ、参加者は有事に備えた実践的な知識と技能を学びました。



護身術の実技訓練に取り組む参加者

PHOTO

えんごろ演舞で防犯呼び掛け 年末年始特別警戒取締り出動式

12月14日、荒浜にぎわい回廊商店街で年末年始特別警戒取締り亶理地区出動式が行われました。

これは、全国の警察が、年金の振込日にちなみ毎月15日を「振り込み詐欺被害抑止対策強化日」としていることから、振り込み詐欺防止運動を展開している亶理警察署が、年末年始の防犯および事故防止の願いを込めて毎年実施しているものです。

当日は、荒浜中学校生徒による激励演舞「えんごろ節」が披露され、わたりんをはじめ、各所のPRキャラクターたちが見守るなか、警戒パトロールを実施するパトカーが次々に出発しました。

11月末日現在、県内の特殊詐欺被害額は3億2489万円で、亶理警察署管内でも約3千万円に上っています。



警戒パトロールに出発するパトカー

PHOTO

春菊とかぶのサラダ



材料(4人分)

- ・春菊……………100g
- ・かぶ……………1個
- ・ちりめんじゃこ…30g
- ・油揚げ…………大1/2枚
- ・ごま油…………小さじ1
- ・ミニトマト…………適量
- ・ドレッシング材料
- しょうゆ…大さじ1
- 砂糖…………少々
- わさび…小さじ1/2
- 酢…………小さじ2
- サラダ油…大さじ1

作り方

- ①春菊を葉と茎に分け、葉を食べやすいサイズにちぎり、冷水に入れシャキッとさせたら水気をきる。
- ②かぶの皮をむいてスライスし、1%の塩(分量外)でもみ水気をきる。
- ③ちりめんじゃこをごま油でカリカリになるまで炒め、春菊の茎を3cmに切って炒める。
- ④油揚げをフライパンで焦げ目がつく程度に炒め細かく切る。
- ⑤ボウルに春菊の葉、かぶ、油揚げ、春菊の茎を入れ、ドレッシング材料を加えて混ぜ合わせる。
- ⑥⑤を器に盛り付け、ちりめんじゃこミニトマトをトッピングしてできあがり。

野菜の特徴やおすすめポイント

- 春菊には、βカロテン、カルシウム、鉄など優れた栄養成分が豊富に含まれ、アンチエイジング効果や生活習慣病、骨粗しょう症の予防などの効果があります。また、香り成分は自律神経を整える効果があります。
- アク成分のシュウ酸が少ないので、鍋物などに使用する際も下茹での必要がなく、栄養成分の損失を抑えることができます。今回は生で食べるサラダのレシピを紹介します。

レシピ考案 みやぎ亶理農業協同組合女性部 農林水産課(☎34-0503)

地産地消

クッキング

1月

亶理町の食の魅力を届けるため、町内で収穫される食材を使った料理のレシピを隔月ごとに紹介します。

今月の食材：春菊



町内では11月から3月頃が旬で、主に逢隈地区でハウス栽培を中心に県内の生産量を誇ります。品種は、なべ奉行やさつゆたか、菊蔵の品種が栽培されています。

突撃! 生活支援コーディネーターがゆく

見たい! 知りたい! 行ってみたい! vol.13

宮前ゲートボール愛好会

～絶対に負けられない戦いがここにはある～

1年のうちお休みはお盆とお正月だけ。よほどの悪天候でない限り毎日熱い試合が行われています。参加者は曜日によって差があるものの平均して10人ほど。男女問わず、町内各地から集まりゲームを楽しんでいます。

ゲートボールはチーム全員で協力し、戦略的にゲームを組み立てていくため、体を動かすだけでなく、同時に頭も使うスポーツ。「認知症予防にうんといいいんだ」「1日でも休むと体の調子が悪い」「休みの日は何すっかと思う」などゲートボール愛を感じる言葉が口ぐちに出てきます。

チーム戦だからこそ互いのプレーの応援や激励にも熱が入ります。個人戦では体験できないやりとりのおもしろさがここにはあります。

☎ 地域包括支援センター(☎34-1331)



地域包括支援センター
小生 浩己

生活支援コーディネーター
佐藤 寛子



手に汗握る熱戦を繰り広げる参加者たち

新庁舎・保健福祉センター建設工事

進捗状況のお知らせ



実 施設設計が完成し、平成30年3月6日に安全祈願祭を執り行った建設工事は、昨年12月末時点での進捗率が25%を超え、平成31年11月の完成を目指し、順調に進捗しています。

3月中には建屋コンクリート工事が完了し、建物全体の大きさが立体的に見えるようになる予定ですので、公共ゾーン近辺にお出かけの際は高さ約17mの新庁舎を眺めてみてはいかがでしょうか。

進捗状況と今後のスケジュール



☎ 企画財政課 新庁舎建設準備班 (☎34-0525)

平成31年 巨理町成人式

1月13日(日) 受付 12:50~13:20 中央公民館
式典開始 13:30~

成人式に参加されるみなさんへ

※案内のハガキを持参ください。

【マナー】

新成人のみなさんはもちろん、祝福してくれる方々も気持ちのよい時間が過ごせるように、社会人としての自覚を持ちマナーを守って式典に参加ください。

【座席】

新成人のみなさんの座席は受付順になります。友達と並んで着席したい場合は一緒に来場し受付してください。

新成人の家族ならびに関係者の席は、会場が狭いため準備できませんので、立見による見学になることをご了承ください。

【駐車場】

会場の駐車場には限りがありますので、車の乗り合わせにご協力ください。また、駐車場の出入口は図のとおり限定しています。

場内は一方通行となり、公民館北側の入口からは進入できません。当日は、係員の指示に従い通行してください。

☎ 生涯学習課 (☎34-0510)



確定申告

平成30年分

確定申告書作成会場はアズテックミュージアム

平成30年分所得税および復興特別所得税などの確定申告

仙台南税務署では、申告書作成会場をアズテックミュージアムに開設し、申告書の作成相談・受付を行います。仙台南税務署内には申告書作成会場を設置しませんのでご了承ください。

作成会場 アズテックミュージアム(仙台市太白区中田町杉の下18)

開設期間 2月18日(月)~3月15日(金)(土・日、祝日を除く)

※ただし、2月24日と3月3日の日曜日は開設します。

受付時間 9:00~16:00

※2月17日(日)以前は、税務署内における平成30年分の確定申告書の作成指導を原則として行っていません。

申告書作成会場の開設期間中に来場願います。

※会場内は大変混雑します。相談される場合は15:00頃までに来場願います。

※駐車可能台数に限りがありますので、申告書作成会場までは公共交通機関などを利用ください。

※来場者が多数の場合は閉設時間前に相談受付を終了する場合がありますのでご注意ください。

※確定申告書には、マイナンバーを記載したうえで、顔写真入りの本人確認書類(マイナンバーカードまたは運転免許証)を提示するか写しを添付する必要があります。

「確定申告書等作成コーナー」を利用ください

申告書の作成は、国税庁ホームページ(www.nta.go.jp)の「確定申告書作成コーナー」が便利です。マイナンバーカードとICカードリーダライタがあれば、自宅のパソコンからe-Tax(電子申告)で申告ができるほか、平成31年1月からは、税務署で本人確認を行ったうえで発行したIDとパスワードがあれば、マイナンバーカードなどがなくても電子申告で提出できます。

医療費控除を受ける方へのお知らせ

医療費控除を受ける際は、「医療費控除の明細書」を作成して提出します。領収書の提出(提示)は不要ですが、領収書を自宅で5年間保存する必要があります。

詳しくは、国税庁ホームページ(www.nta.go.jp)をご覧ください。

新規住宅取得者などに係る相談会を開催します

平成30年中に新規で住宅を取得した方を対象に、申告に関する相談会を開催します。

日時 2月13日(水)~15日(金) 9:00~16:00

会場 アズテックミュージアム

必要書類

- ①取得した建物・土地の価格のわかるもの(契約書など)の写し
- ②取得した建物・土地にかかわる登記事項証明書原本
- ③住宅取得資金にかかわる借入金の年末残高証明書
- ④住宅取得にかかわる補助金関係書類
- ⑤平成30年度中の収入に関する書類(源泉徴収票など)

※認定長期優良住宅に該当する方や住宅資金の贈与がある方、不明な点がある方は、仙台南税務署個人課税部門に問い合わせください。

☎ 仙台南税務署 (☎022-306-8001)

〒982-8551 仙台市太白区柳生2-28-2

※申告に関する一般的な相談は「電話相談センター」(音声案内「0または1」)に問い合わせください。

巨理の風景を歌にのせて

図書館でフロアコンサート開催

12月1日、図書館でフロアコンサートが開催されました。
これは、来館者に響きの良いエンタランスホールで生演奏を楽しんでもらい、図書館に親しみをもってもらうという開催されているもので、今年も東京都練馬区を拠点に活動しながら、「巨理も歌うシンガーソングライター」として巨理町観光親善大使も委嘱されている谷修さん（谷修さん）が出演しました。
巨理町で出会った風景・体験をもとに作られた「いちごワールド」など、10曲が披露され、会場は、谷修さんの明るい歌声に合わせ来場者のみなさんの拍手が響くなど、楽しい雰囲気になりました。
※みやぎふるさとCM大賞2018で銅賞に輝いた巨理町のCMにも谷修さんの曲「デザートはいちごで」が使われています。（12頁参照）



巨理町をテーマにした歌に盛り上がる会場

笑顔いっぱいのおはなしタイム

図書館クリスマスおはなし会

12月15日、図書館でクリスマスおはなし会が開催されました。
これは、子どもたちに本の楽しさを知ってもらおうと毎週開催しているおはなし会のクリスマスイベントで、今回は手作りおもちゃ作家でパフォーマーとしても活躍している、まいていノームさんのパフォーマンスショーを開催しました。
ショーでは、ボールやリングを使ったジャグリングを披露し会場を盛り上げたほか、ペープサートや折り紙を使った出し物を次々と披露し、参加した子どもたちを楽しませました。
また、ショーのあとには、サンタクロースが登場し、子どもたちに手作りプレゼントを手渡すサプライズもあり、会場は子どもたちの笑顔でいっぱいになっていました。



ジャグリングに夢中になる子どもたち

大会結果

第29回巨理ソフトバレーボール大会 (11月25日佐藤記念体育館)

- 男子の部
 - 優勝 ハッピースマイルA
 - 準優勝 おんつあん
 - 第3位 ポンバーズA
 - 第3位 ひまわりA
- 女子の部
 - 優勝 ポンバーズC
 - 準優勝 ハッピースマイルC
 - 第3位 ポンバーズB
 - 第3位 ベティちゃん

第12回巨理町長杯卓球大会 (12月2日佐藤記念体育館)

- 男女混合ダブルス (団体戦)
 - 優勝 巨理高校
 - 準優勝 SYES
 - 第3位 巨理卓球愛好会B
 - 第3位 巨理卓球愛好会C
- 男子シングル (中学生の部)
 - 優勝 清野 巧 (巨理中学校)
 - 準優勝 小野 優志 (吉田中学校)
 - 第3位 馬場 海知 (巨理中学校)
 - 第3位 穴戸 陸 (巨理中学校)
- 女子シングル (中学生の部)
 - 優勝 門馬 優花 (吉田中学校)
 - 準優勝 川口 彩音 (吉田中学校)
 - 第3位 三品 双葉 (逢隈中学校)
- 男子シングル (一般の部)
 - 優勝 三末汰玖杜 (名取高校)
 - 準優勝 松田 乙也 (巨理高校)
 - 第3位 鈴木 健祐 (巨理高校)

- 男子小学生2年生の部
 - 第3位 小野 陽翔 (逢隈小学校)
- 男子小学生3年生の部
 - 優勝 田村桜ノ助 (逢隈小学校)
 - 第2位 齊藤 颯 (逢隈小学校)
 - 第3位 渡辺 逞雅 (逢隈小学校)
- 女子小学生4年生の部
 - 優勝 亀谷 緑里 (巨理小学校)
- 女子小学生6年生の部
 - 優勝 田村 玲愛 (逢隈小学校)
- 一般男子シニアの部
 - 優勝 亀谷 昌義
- 女子高校、一般の部
 - 第2位 亀谷 桜里



おめでとうおめでとう

高齢者叙勲 (6月1日付)

- 瑞宝双光章 教育功労 (敬称略)
 - 小野 正勝 (新町南)



小野正勝さんは、長年にわたり教育現場の第一線で活躍され、教育の振興と発展に尽力されました。

震災語り部の会ワッターが「すばらしいみやぎを創る運動功績者」表彰

平成30年度すばらしいみやぎを創る運動功績者として、震災語り部の会ワッターが表彰を受けました。
震災語り部の会ワッターは、震災後にバスで町を訪れる方などに対して、車中で説明をしながら被災地を巡るなど、震災の記憶を後世に語り継ぐ活動に尽力しています。



東北楽天ゴールデンイーグルス選手が野球教室を開催

11月25日、東北楽天ゴールデンイーグルスの高梨雄平選手、古川侑利選手、吉持亮汰選手の3人が荒浜中学校を訪れ、町内のスポーツ少年団の児童を対象に野球教室を開催しました。
これは、シーズン中に熱い声援を送ったファンのみなさんに、選手たちが1年間の感謝の気持ちを伝えるため毎年行っている活動で、巨理町では初めて開催されました。
児童たちは、憧れの選手たちからボールの投げ方や捕球のコツを教えてもらうなど、スポーツ選手とのふれあいを楽しんでいました。



平成30年教育功績者表彰 (宮城県教育委員会)

社会体育功労 (敬称略)

食生活改善事業功労者 厚生労働大臣賞受賞

巨理町食生活改善推進員協議会長として、長年にわたり、協議会の運営に尽力するとともに、栄養教室による健康づくり活動をとらして、県全体の食生活改善に大きく貢献したとして、清野珠美子さん (館南) が厚生労働大臣賞を受賞しました。
巨理町食生活改善推進員協議会は、はらこめしの伝承・普及を目的とした調理教室で講師を務めるなど、町の事業にも大きく貢献されています。



おはなし会に行ってみよう

窪菜那さん参加100回達成

窪菜那さん (小学2年生) が12月5日、図書館のおはなし会参加100回を達成しました。
友達に誘われたのがきっかけで4歳のころからおはなし会に来るようになったという菜那さん。
好きな本は「ミツバチぎんのおくりもの」という絵本で、読書タイムは夜寝る前だそうです。
これからも、いろいろな本に出会ってくださいね。



いつも図書館に来るのが楽しみです。

くらしのメモ

～消費者の行動が社会を変える～

「消費者市民社会」とは、消費者自らの行動が、周りの人や将来生まれる人、社会・経済・環境に影響を与えるということを意識して、よりよい社会になるよう積極的に参加する社会のことです。

私たち一人ひとりの行動は小さくても、その行動が集まれば、社会生活を変える大きな力になります。私たちの選択が、社会に影響を与えていることを意識し、よく考えて買い物をするようにしましょう。

不公正な事業者と取引しないことにより、悪質な業者や商法、商品が減ります。

環境、人、地域に「やさしい」商品を選択することにより、児童労働や環境に悪い商品などの減少につながります。

必要のないサービスは断ることにより、ムダな包装が減り、ゴミが減ります。

買すぎないことにより、本当に必要としている人のもとに商品がいきわたり、資源のムダが省けます。

消費者市民社会を目指して、私たち消費者にできることを行動しましょう。

【消費生活相談窓口】

町民生活課 生活環境班(☎34-1113)

【相談日】

月～金 9:00～15:45(祝日を除く)

世帯数と人口

平成30年11月30日現在

世帯数……12,350世帯 (5世帯増)
 総数……33,662人 (23人減)
 男……16,505人 (12人減)
 女……17,157人 (11人減)
 出生……13人 死亡……45人
 転入……88人 転出……80人
 その他増……1人

※()内は前月比

☎ 町民生活課 町民班(☎34-1113)

わっくり♡ネット ☆まちづくり協議会からのお知らせ☆



吉田東部地区まちづくり協議会

新春！お楽しみ演芸会

地域のみなさんに、素敵な唄や踊り、体操等を披露いただきます。みなさんの来場をお待ちしています。

日時 1月19日(土)開演9:30～
場所 農村環境改善センター
内容 ・吉田東部地区で活動している各団体による発表
 ・吉田中学校吹奏楽部による演奏
 ・長瀬小学校児童によるすずめ踊り
 ・お楽しみ抽選会

☎36-8831



逢隈地区まちづくり協議会

第31回逢隈地域シンポジウム

テーマ おおくまの未来にむかって

日時 1月19日(土)13:30～
場所 みやぎ巨理農業協同組合本所(逢隈農協) 3階 大ホール(巨理町逢隈田沢字遠原36)

発表者

逢隈小学校 6年 栗野 広大
 逢隈小学校 6年 稲毛 愛己
 逢隈中学校 2年 高橋 来雅
 逢隈中学校 2年 星 六花
 国立仙台高等専門学校 3年 吉田 梨那
 地域福祉部会 丹羽 京子
 生涯教育・健全育成部会 佐藤 文行

司会者

生涯教育・健全育成部会
 部会長 澤邊 真弓

助言者

逢隈小学校
 校長 齋藤 稔

申込・☎ 36-8740



荒浜地区まちづくり協議会

新春かるた取り大会

お正月の楽しい遊びの時間を一緒に過ごしませんか。あたたかい「おしるこ」も用意しています。

日時 1月19日(土)9:30～
場所 勤労青少年ホーム 2階 和室(集会室)
内容 ・方言かるた取り大会(仙台弁と巨理いろは)
 ・みんなで甘いおしるこを食べます。

参加費 無料
申込方法 1月15日(火)までに当協議会へ申し込みください。

申込・☎ 36-8189



数える年100歳を迎えた陰山はつよさん(上町南・大正8年12月15日生)に、特別敬老祝金と花束が贈呈されました。

昔は、お盆に石や白砂を使って風景を再現する「盆石」をしていたという陰山さん。

食べるのが好きで、たくさん食えることが長生きの秘訣ではないかと家族がおっしゃっていました。

陰山さんいつでももお元気で。



数える年100歳を迎えた小野四郎さん(新丁・大正8年11月26日生)に特別敬老祝金と花束が贈呈されました。

社交ダンスやピアノ、ヴァイオリンなど多くの趣味を持っている小野さん。昔から様々なことをしてきたことが長生きの秘訣ではないかと家族がおっしゃっていました。

小野さんいつでももお元気で。



株式会社NTTドコモから吉田保育所へ移動式鉄棒とマットを寄贈

株式会社NTTドコモから吉田保育所へ、「NTTドコモ東北応援社員募金」を活用し、移動式鉄棒とマットが寄贈されました。



株式会社仙台放送から減災・防災広報車を寄贈

東北みやぎ復興マラソンなどを運営する株式会社仙台放送から、震災の経験をいかし、減災・防災の大切さを未来へ語り継ぐ復興支援活動の一環で、巨理町へ減災・防災広報車が寄贈されました。

広報車は今後、防災訓練などで活用される予定です。

いつまでもお元気で
 数える年100歳のお祝い

おながやんいぢごま

株式会社仙台放送から減災・防災広報車を寄贈

循環型社会の実現のために

3Rの推進

ごみの減量に協力を！

巨理町の家庭から出されるごみの量は、一人当たり1日約843グラムです。(平成29年度実績)一人が1日あたり60グラムのごみを減らすだけで、年間737トン以上のごみが減量できる計算になります。

3R、生活はじめてみませんか

ごみの減量化と循環型社会の実現のために3Rの考え方を身につけ、環境と家計にやさしい暮らしをはじめてみましょう。

Reduce

リデュース

大切に使うでごみを減らす

・必要以上の物を買わず、使い捨て容器入りの製品の代わりに詰め替え用を買うことや、壊れたものを直して再利用することもごみの発生抑制につながります。

Recycle

リサイクル

資源として再利用する

・古新聞などは再生紙として、缶・びんはアルミ・鉄・ガラスびんとして再生利用されます。
 ・生ごみや刈草は、コンポスト化容器などを利用し、資源化しましょう。

Reuse

リユース

使える物は繰り返し使う

・フリーマーケットやリサイクルショップを活用しましょう。
 ・広報わたり(P21)でも、リサイクル情報を掲載しています。

☎ 町民生活課 生活環境班(☎34-1113)



Police station

巨理警察署だより 巨理警察署 ☎34-2111
緊急のときは「110番」へ

警察官採用試験制度の変更

平成31年度から、警察官A（大学卒業程度）採用試験を5月と9月の年2回実施します。

平成31年度 宮城県警察官採用試験日程

試験区分	申込受付期間	第1次試験	第2次試験	最終合格発表
警察官A (第1回)	3月22日(金) 4月19日(金)	5月12日(日)	6月上旬 中旬	6月下旬 7月上旬
警察官A (第2回)	7月26日(金)	9月中旬	10月上旬	11月中旬
警察官B	8月23日(金)	下旬	10月中旬	下旬

1月10日は「110番の日」

巨理警察署では、110番の日に伴うキャンペーンを実施します。
当日は警察・消防・自衛隊車両も展示コーナーもありますので、ぜひお立ち寄りください。

日時 1月12日(土)10:00~12:00
場所 わたり温泉島の海

11月の交通事故発生件数

区分	発生件数	傷者	死者
計	51	2	0
巨理	24	0	0
荒浜	6	0	0
田沢	17	2	0
浜吉田駅前	4	0	0
対比			
~H30.11	655	94	2
~H29.11	678	113	1

☎ 巨理警察署 交通課 (☎34-2111)



休日の水道修理業者

日	会社名	電話番号
1日(火)	(株)嶺利設備工業所(中泉)	34-3798
2日(水)	(株)コム口(早川)	34-8027
3日(木)	(株)穴戸工業所(早川)	34-1722
6日(日)	(有)嶺岸設備(上町北)	34-1881
12日(土)	阿部春建設(株)(下茨田北)	34-3721
13日(日)	興信管工(株)(浜吉田西)	36-3211
14日(月)	木村設備工業(株)(鳥屋崎)	35-2457
20日(日)	(株)門脇総合設備(高屋)	34-7775
26日(土)	(有)森管工業(南町北)	34-7724
27日(日)	(株)手戸設備(中町)	34-1750

☎ 上下水道課 ☎34-0515

の引き取り

飼っている犬猫の引き取りは塩釜保健所岩沼支所で行っています。引き取りを求める相当の理由がない場合は引き取りが拒否されます。最期まで愛情と責任を持って飼いましょう。引き取りを希望される方は相談ください。

☎ 塩釜保健所 岩沼支所 (☎22-6294)

リサイクル情報

☎ 町民生活課 生活環境班 (☎34-1113)

譲ってください

- テレビ(21インチ以上)
- 掃除機
- 自転車(成人向け、婦人向け、子供向け)
- ふじ幼稚園児用スモック2L、ベレー帽LL、かばん
- ミシン
- 海釣り用竿、リール
- チャイルドシート
- 自転車タイヤ用空気入れ
- 女性、男性用洋服(LまたはLL)
- FAX付電話機
- ローファー(26~26.5cm)
- 電気ストーブ

譲ります(無償)

- 旅行鞆(大型)
- ダンス(和、洋)
- ベビーベッド
- 子供用布団
- 巨理中学校、巨理高校女子用制服
- スキー板、ストック
- スキー用シューズ(23cm女性向け)
- 冷風機
- リンゴ皮むき機
- ライフリー薄型軽快パンツSサイズ(34枚)
- 部分入れ歯洗浄剤(73個)
- おかゆ釜
- 製麺機
- 電気あんか

・引き渡しは当事者間でお願いします。
・気持ちよくリサイクルできるよう、お互いマナーに気を付けましょう。

荒浜武者家では「御城米絵符」とよばれる札が大切にされてきました。幅約15cm、長さ約33cmの板に棒が付けられたもので、表には日の丸と黒漆で「御用」という文字、裏には「仙台領荒浜湊御城米浦役人武者惣右エ門」と書かれています。

江戸時代、幕府が全国においた天領(幕府の領地)で作られた米「御城米」は舟運で幕府まで運ばれました。奥羽地方では天領の伊達郡・信夫郡(福島県)をはじめ、村山や置賜(山形県)の米が阿武隈川を通じて荒浜まで運ばれ、海上運送で江戸へ運ばれました。この際、荒浜で一時間保管を請負っていたのが荒浜の武者惣右衛門で、武者家は寛文6年(1666)に御蔵場とされました。

寛文11年(1671)、幕府が河村瑞賢に御城米を安全かつ経済的に江戸に移送する方



御城米絵符

☎ 生涯学習課文化財班 (☎34)87001

東日本大震災によって武者家の自宅や倉庫は浸水し、大きな被害を受けましたが、絵符は家主や地域の方々によって守られ、流出を免れることができました。

※郷土資料館常設展示室では複製資料を展示しています。

法を考えるよう命じたことから、瑞賢は阿武隈川を検分するため武者家に滞在したといわれています。瑞賢は川筋を開削するなどして移送方法の改良を行い、翌年から幕府直轄で御城米が運ばれるようになりまし。武者家はこの移送を管理する浦役人を命じられ、湊を守っていました。

御城米を安全かつ迅速に運搬するため、御用船であることを示す「御城米絵符」が渡されました。この絵符を立てた船に対しては妨害できず、航路や着岸所を譲るなど特別の扱いを受けたとされます。絵符は貴重な歴史資料であることから昭和55年(1980)に町指定文化財となりました。

御城米絵符

(巨理町荒浜)



ふるさとの文化財

有形文化財 1

図書館から ちょっといい本



☎ 図書館 ☎34-8700

大人向け

会社を綴る人

朱野 帰子 著/双葉社



注意散漫で自信がなく、何をやってもうまくできない紙屋(30代・独身)は、なんとか老舗の製粉会社に就職することができた。しかし、あまりの仕事のできなさに何もしないでくれと言われる始末。だが、唯一誇れる文章力で、会社で扱う文書にまつわる事件を解決し…。人の心を動かすのは、熱意、能力、それとも?

今月のおすすめ

田沼スポーツ包丁部!/秋川滝美著・幻冬舎
ゴー・ホーム・クイックリー GHQ/中路啓太著・文藝春秋
怪盗インビジブル/行成薫著・講談社

図書館からのお知らせ

1月は5日(土)から開館します。

今月の図書館・郷土資料館の休館

1日(火)~4日(金)、7日(月)、14日(月)、21日(月)、25日(金)、28日(月)

子ども向け

落語ねこ

赤羽 じゅんこ さく/文溪堂



小五の七海が預かったのは、とんでもないデブねこ…だけど、愛嬌たっぷりのクマハチ。でも、クマハチには、とんでもない秘密があって…。「心残り」から成仏しそびれ、ねこにとりついたドジな落語家と少女との笑いと涙の物語。

今月のおすすめ

転校生は忍者!/?もといはずみ作・佼成出版社
トンネルの向こうに/マイケル・モーパーゴ作・小学館
このおに/山崎静代さく・え 岩崎書店

悠里館ギャラリー

「色と遊ぶ…気の向くままに」

※展示期間: 1月6日(日)~30日(水)
「悠里館ギャラリー」は…悠里館と巨理駅を結ぶ連絡通路にある展示スペースです。
☎ 図書館 ☎34-8700

子育て支援

内容	対象者	日にち	時間	場所	問い合わせ
おどってあそび!	未就学児と保護者	1月7日(月)	10:45~11:00	中央児童センター	地域子育て支援センターかたり ☎32-0720
絵本の読み聞かせ「おはなしぼけっと」	未就学児と保護者	1月8日(火)	10:45~11:00	中央児童センター	地域子育て支援センターかたり ☎32-0720
子育てサロン「ピープル・ツリー」	未就学児と保護者	1月11日(金)	10:00~11:50	中央児童センター	生涯学習課 ☎34-0510
にこにこクラブ「もしものときそのときに～はじめての救命講座～」 ※要申込1/7～	未就学児の保護者 ※託児あり ※先着10組	1月16日(水)	10:00~11:30	吉田西児童館	吉田西児童館 ☎34-6530 吉田児童クラブ ☎23-1321
ぴよぴよ「ふれあいあそびをしよう!」 ※要申込1/7～	詳しくはP26	1月16日(水)	10:15~11:00	中央児童センター	地域子育て支援センターかたり ☎32-0720
「ファミリー・サポート・センター」出張相談窓口	子育て中の親 および興味のある方	1月17日(木)	10:00~12:00	中央児童センター	ファミリーサポートセンター ☎23-1290
すくすく「豆まきをしよう!」 ※要申込1/7～	詳しくはP26	1月22日(火)	10:00~10:45 11:00~11:45	中央児童センター	地域子育て支援センターかたり ☎32-0720
「孫育て・他孫育て楽しみ隊」わらべうたの集い ※要申込1/21	詳しくはP26	1月23日(水)	10:00~	中町児童クラブ (巨理保育所北)	☎23-1310
いちごくらぶ「とばしてあそぼう」 ※要申込1/10~18	未就学児と保護者	1月24日(木)	10:00~11:00 (9:50受付)	吉田児童クラブ	☎23-1321
ぶんぶん「タオルで豆まき!」 ※要申込1/15~	詳しくはP26	1月29日(火)	10:15~11:15	中央児童センター	地域子育て支援センターかたり ☎32-0720
たのしくあそぼう会「おにのお面をつくろう!」 ※要申込1/7~18	未就学児と保護者	1月30日(水)	10:00~11:00	吉田西児童館	☎34-6530
うさぎクラブ お店屋さんごっこ ※要申込1/8~11	詳しくはP26	1月31日(木)	10:00~11:30	逢隈児童館	☎34-5053
観劇会「くまちゃん・うさちゃんのつみき」 ※要申込1/15~	詳しくはP26	1月31日(木)	10:15~11:30	中央児童センター	地域子育て支援センターかたり ☎32-0720
巨理保育所 豆まき ※要申込1/7~11	詳しくはP25	2月1日(金)	10:00~10:45	巨理保育所	☎34-1512
合同子育て支援事業 「あいうえおもちゃ箱とあそぼう!!」	詳しくはP26	2月7日(木)	10:15~11:15	農村環境改善センター (吉田地区交流センター)	吉田西児童館 ☎34-6530

休日当番医(医科・歯科・薬局)

日	当直医・薬局	地区	電話番号
1日(火)	巨理整形外科	鹿島	34-5303
	齊藤歯科医院	早川	34-8241
	福澤歯科医院	名取市	022-386-3611
2日(水)	クオール薬局岩沼東店	岩沼市	25-6555
	浅生原クリニック	山元町	23-0345
	竹の里歯科・矯正歯科クリニック	岩沼市	23-4120
3日(木)	つばめ薬局	山元町	35-6030
	板橋胃腸科肛門科	中泉	34-8911
	にいの歯科	山元町	38-1887
6日(日)	那智が丘歯科医院	名取市	022-386-5989
	もみのき薬局	中泉	34-2140
	菊地内科医院	山元町	37-3300
13日(日)	遠藤歯科医院	岩沼市	24-2598
	ひまわり薬局浅生原店	山元町	33-8053
	熊谷内科医院	中町	34-5140
14日(月)	たまうらデンタルクリニック	岩沼市	29-4430
	いけだ歯科クリニック	名取市	022-383-6480
	さざんか薬局	中町	32-1221
20日(日)	さくら整形外科クリニック	下茨田北	23-0366
	鳥羽歯科医院	岩沼市	23-5005
	森薬局	山元町	38-0334
27日(日)	高橋内科乳腺外科	中泉	33-1121
	清水歯科医院	岩沼市	22-2331
	美田園歯科	名取市	022-343-8721
	もみのき薬局	中泉	34-2140
	平田外科医院	山元町	37-4055
	やのめ歯科医院	岩沼市	23-4048
	調剤薬局エーゲ海	山元町	37-7567

☎ 健康推進課 健康推進班 ☎34-0524

おとな救急電話相談

#7119

※プッシュ回線以外、PHSからは☎022-706-7119

病院?救急車?症状で迷ったときに利用ください。
医療スタッフが、症状について相談を受け、対処についてアドバイスします。
相談時間 平日 19:00~翌8:00
土曜 14:00~翌8:00
日曜・祝日 24時間

子ども夜間安心コール

#8000

※プッシュ回線以外、PHSからは☎022-212-9390

お子さんの急な発熱、けがで迷ったときに利用ください。
相談時間 毎日 19:00~翌8:00
対象 15歳未満の子ども

保健所のおしらせ

相談

ひきこもり・思春期ころの相談(予約制)
22日(火) 13:30~16:30
塩釜保健所岩沼支所
☎ 塩釜保健所岩沼支所 ☎22-2189

登録・検査(予約制)

15日(火) 塩釜保健所岩沼支所
時間 9:30~11:30
骨髄バンク登録、HIV抗体検査、
クラミジア抗体検査、肝炎検査、梅毒検査
☎ 塩釜保健所岩沼支所 ☎22-2189

相談

相談の種類	主な相談内容	日時	場所	問い合わせ
生活心配ごと相談	家庭、賃借、老後、子どもに関する悩みごと	7・21・28日(月)、15日(火) 9:00~12:00	社会福祉協議会(相談室)	社会福祉協議会 ☎34-7551
消費生活相談	訪問販売、消費生活に関する事	月~金曜日(祝日を除く) 9:00~15:45	町民生活課	
人権相談	家族紛争、いじめ・虐待など人権に関する事	21日(月) ※2月は4日(月) 10:00~15:00	中央公民館	町民生活課 ☎34-1113
行政相談	国、県、町の仕事についての要望や苦情	28日(月) 10:00~15:00	町民生活課(町民相談室)	
無料法律相談	法的手続きに関する事(土地、相続等) ※事前予約優先	8日(火) 13:00~16:00	中央公民館	法テラス山元 ☎050-3383-0213
健康相談	健診結果のこと、食事・運動のことなど健康に関する相談	月~金曜日(祝日を除く) 8:30~17:00	健康推進課健康推進班	健康推進課 ☎34-0524
生活保護相談	生活保護に関する相談(電話で予約してください)	17・31日(木) 予約をした時間にお越しください	福祉課(相談室)	福祉課 ☎34-1114
障害者(児)相談	障害者(児)の福祉に関する様々な問題についての相談	31日(木) 10:00~15:00	中央公民館	地域支援センターばれっと ☎24-1712

保健カレンダー

保健行事	日にち	受付時間	対象者	会場など
3・4か月児健康診査	23日(水)	12:30~12:45 (終了予定時間15:00)	平成30年 9月生	中央公民館 ※対象の方には約2週間前に問診表を郵送します。持ち物などの記載を確認してお越しください。
6・7か月児相談	17日(木)	9:30~9:45 (終了予定時間11:30頃)	平成30年 6月生	
12か月児相談	8日(火)	9:30~9:45 (終了予定時間11:30頃)	平成30年 1月生	
1歳8か月児健康診査 ◎歯ブラシを持参してください	30日(水)	12:30~12:45 (終了予定時間15:00)	平成29年 4月生	役場仮庁舎西会議室
2歳6か月児歯科健康診査 ◎歯ブラシを持参してください	9日(水)	9:15~9:30 (終了予定時間11:30頃)	平成28年 6月生	
3歳6か月児健康診査	16日(水)	12:30~12:45 (終了予定時間15:00)	平成27年 6月生	
母子健康手帳発行	7・21・28日(月)	9:00~9:15 (終了予定時間10:00頃)	現在妊娠中の方 ※都合の悪い方は問い合わせください。	
妊産婦・乳幼児健康相談 ※乳幼児健康相談にお越しの方は、バスタオルと母子健康手帳をお持ちください。	18日(金)	9:30~11:00 (終了時間11:30)	妊娠や出産後のこと、離乳食など、育児に関する相談をしたい方	悠里館 2階会議室

☎ 健康推進課 健康推進班 ☎34-0524

平日夜間の初期救急外来

(自家用車・タクシーなどで来れる方対象)

開設場所 総合南東北病院(岩沼市)
受付時間 平日(祝日・年末年始除く)の 19:00~21:30
受診方法 受付専用番号に問い合わせのうえ受診してください。
受付専用 ☎070-6635-9454
☎ 健康推進課 (☎34-0524)



社の都献血ルームA O B A (☎022-738-9101)
受付時間 成分 10:00~17:00
全血 10:00~17:30
献血ルームAエル20 (☎022-711-2090)
受付時間 成分 10:00~17:00
全血 10:00~17:30

※献血の際は、本人確認のため、運転免許証などの身分証明書を忘れずに持参してください。
※献血協力事業所を募集しています。詳しくは問い合わせください。

☎ 健康推進課 健康推進班 (☎34-0524)

巨理保育所 豆まき

鬼は外！福は内！みんなで鬼をやっつけよう！

日時 2月1日(金)
10:00～10:45(受付9:50～)

場所 巨理保育所ホール

対象 1歳以上の未就学児親子

定員 5組

参加費 無料

持ち物 着替え、オムツなど

申込方法 直接または電話で申し込みください。

申込期間 1月7日(月)～11日(金)

申込・問 巨理保育所 ☎34-1512

少年・少女 剣士募集！

日本伝統の武道「剣道」をしてみませんか。剣道は、「生涯剣道」と言われるほど奥が深く、技術はもとより精神を整え鍛えるうえでも、とても素晴らしい武道です。巨理町少年剣道練成会では、元気いっぱい少年少女剣士が礼節を学びながら、楽しく剣道を学んでいます。見学・体験など気軽に問い合わせください。

稽古日
木曜日 18:00～20:00
土曜日 17:00～19:00
日曜日 9:00～12:00

問 巨理町少年剣道練成会
(遠藤 ☎090-5841-6313)

催し

「ぼっぼ」のおはなし会

日時・対象
1月5日(土)
幼児～小学生向け

1月10・24日(木)
0～3歳児向け

時間 11:00～11:30

場所 子ども読書コーナー

問 図書館 ☎34-8700

子ども映画会※入場無料

日時 1月19日(土) 10:30～

場所 悠里館 3階 視聴覚ホール

上映作品 「ぞんねんないきもの事典」(50分)

問 図書館 ☎34-8700

伊達成実霊屋御開帳

宮城県指定文化財の伊達成実霊屋を開帳し、納められている伊達成実木像と共に一般公開します。当日は、郷土資料館の観覧料が無料となります。さらに御開帳と資料館両方を見学し、スタンプを集めた方には記念品をプレゼントします。霊屋御開帳は年に2回だけの貴重な機会ですので、ぜひ参拝にいらしてください。

日時 1月16日(水)
9:00～16:00

会場 大雄寺(字泉ヶ入88)

問 生涯学習課 文化財班
(郷土資料館内 ☎34-8701)

相談

女性の健康相談

女性医師が、思春期や更年期の身体的・精神的不調、家庭や職場でのストレスなどで悩んでいる女性の相談に応じます。※完全予約制・相談無料。

日時 1月26日(土)
14:00～16:00

場所 塩釜市民交流センター
※仙台市に通勤・通学の方は仙台市会場(エルソーラ仙台)でも相談できます。

申込・問 宮城県女医会女性の健康相談室
(☎090-5840-1993)

結婚相談会開設

みやぎ青年婚活サポートセンターの結婚相談員が、結婚(出会い・初婚・再婚など)や生き方(人生)に関したことについて、無料で相談に応じます。

日時 1月19日(土)
10:00～15:00

場所 悠里館 1階
巨理山元商工会 会議室

対象 本人(49歳までの独身者)および家族の方
※事前に電話で予約ください。
※相談は1人45分程度です。

定員 4人

申込・問 町民生活課 生活環境班
(☎34-1113)
みやぎ青年婚活サポートセンター
(☎022-293-4638)

試験・採用

福祉のしごと面談会

看護・介護・保育など福祉の仕事を希望する方を対象に面談会を開催します。福祉関係への就職を希望する方、福祉の職業に関心のある方など、ぜひ参加ください。※入場無料、事前申込不要。

日時 1月21日(月)、31日(木)
※各回13:00～15:30

場所 仙台市中小企業活性化センター(アエル5階)

参加事業所 福祉関連事業所約30社
※ハローワーク登録者はハローワークカードまたは雇用保険受給資格者証を持参ください。

問 ハローワーク仙台
(☎022-299-8820)
宮城県福祉人材センター
(☎022-262-9777)

ポリテクセンター宮城 名取実習場 平成31年3月入所受講生募集

募集訓練科名(定員)
溶接施工科(15)、機械加工技術科(企業実習付きコース)(15)

訓練期間(6ヵ月)
3月8日(金)～9月6日(金)

受講料 無料※テキストや作業服などは自己負担

募集期間 1月7日(月)～2月6日(水)

申込方法 居住地を管轄するハローワーク(公共職業安定所)を通じ申し込みください。

入所選考日 2月19日(火)

問 ポリテクセンター宮城 訓練課
名取実習場 ☎022-784-2820)

巨理町社会福祉協議会 臨時職員 居宅介護支援事業所(ケアマネージャー)募集

勤務内容 ケアプラン作成業務・要介護認定調査など

応募条件 介護支援専門員資格所持、普通自動車免許所持、パソコンの文字入力ができる方

勤務日 月～金曜日(8:30～17:15)
※祝日、年末年始は除く

賃金 日額8,900円※正職員登用制度有、各種保険有

応募締切 1月25日(金)

申込方法 巨理町社会福祉協議会へ履歴書を提出ください。(郵送可)

申込・問 巨理町社会福祉協議会
(☎34-7551)
〒989-2351 巨理町字旧館60-7

臨時職員(保育士)募集

雇用期間 4月1日～9月30日※更新の場合は2020年3月31日まで

勤務場所	巨理町内公立保育所	吉田西児童館 一時保育	二杉園
募集対象	保育士資格を有する方(40人程度)		
勤務時間(応相談)	平日7:00～19:00(実働6～7時間45分) 土曜日(月1・2回)勤務あり。短時間勤務を希望する方は相談ください。	平日8:30～17:15 (実働7時間45分)	
勤務内容	未就学児の保育		配慮を要する児童の訓練指導
賃金	日額8,300円(7時間45分の場合)、または時給1,070円		
社会保険等	健康保険・厚生年金の加入、雇用保険の適用あり(条件あり) ※通勤距離10キロ以上は距離に応じて交通費相当額を賃金に乗せ(時給40円～100円)。年次有給休暇あり		
応募方法	子ども未来課に備え付けの臨時職員登録申込書に必要事項を記入し、保育士証の写しを添付のうえ1月18日(金)まで申し込みください。 ※土・日、祝日・年末年始除く。		
選考方法	面接試験 ※面接日・面接場所は後日応募者へ連絡します。		
問	子ども未来課 ☎34-1225)		

臨時職員(児童福祉施設職員)募集

募集職種(人数) ①保育補助員(40人程度)、②調理・業務補助員(20人程度)

雇用期間 4月1日～9月30日※更新の場合は2020年3月31日まで

勤務場所 町内公立保育所(上記①・②)、児童館・児童クラブ(上記①)

勤務時間(応相談)
町内公立保育所 平日7:00～19:00(実働6～7時間45分)、土曜日(月1～2回)

児童クラブ 平日12:15～19:15(実働6～7時間)、土曜日(月1～2回)、長期休業期間(冬休みなど)8:00～19:15(実働6～7時間45分)

賃金 ①日額6,800円、時給880円、②日額6,600円、時給860円
※日額は7時間45分勤務に適用されます。

社会保険等 健康保険・厚生年金の加入、雇用保険の適用あり。

応募方法 総務課・子ども未来課に備え付けの臨時職員登録申込書に必要事項を記入のうえ申し込みください。幼稚園・小学校教諭免許を有する方は免許証の写しを添付ください。

受付期間 1月7日(月)～2月1日(金)※土・日・祝日を除く

選考方法 面接試験※面接日・面接場所は後日連絡します。勤務経験者優遇。

問 子ども未来課 ☎34-1225)

巨理町臨時職員募集(介護支援専門員)

勤務内容 要支援1、2認定者、総合事業対象者のケアプラン作成など

応募条件 介護支援専門員資格所持、普通自動車免許所持、パソコンの文字入力ができる方

募集人数 2人

勤務日 月～金曜日※祝日、年末年始は除く

雇用期間 採用日～3月31日(日)※更新の可能性あり。各種保険あり。

賃金(勤務時間) 日額:8,900円(8:30～17:15)時給:1,150円(8:30～16:30)
※子育て中や介護、通院などで定期的または、急に休む必要がある方など勤務時間応相談。

勤務場所 地域包括支援センター

申込方法 地域包括支援センターに備え付けの臨時職員登録申込書(写真貼付)に記入のうえ提出ください。※申込随時受付。

申込・問 地域包括支援センター「やすらぎ」☎34-1331)

「シルバー人材センター」会員募集！

入会条件 巨理町に居住する原則60歳以上で健康で働く意欲があり、シルバー人材センターの趣旨を理解し、賛同する方。

入会方法 次の入会説明会に参加し、手続きをしてください。

日時 1月8日(火) 10:00～

場所 シルバー人材センター相談室(中央公民館内)

申込・問 (公社)巨理町シルバー人材センター
(☎34-8800)

町立小・中学校臨時職員募集

学校業務員

募集人数 若干名

業務内容 学校の環境整備、その他の業務

勤務 月～金曜日7:30～16:15

賃金 日額6,600円

福利厚生 健康保険、厚生年金、雇用保険適用

特別支援教育支援員

募集人数 若干名

業務内容 通常学級、支援学級における児童生徒に対する介助・補助・支援業務

勤務 月～金曜日
(1日6時間・週28時間以内)

賃金 時給880円

福利厚生 雇用保険適用

学校図書支援員

募集人数 若干名

業務内容 学校図書の管理(分類、貸出、修復など)

勤務 月～金曜日8:00～16:45

賃金 日額6,400円

条件等 司書資格の有無は問いません。

福利厚生 健康保険、厚生年金、雇用保険適用

試験内容 面接試験

雇用期間 4月1日(月)～9月30日(月)
※年度内に限り1回更新あり

応募期間 1月7日(月)～31日(木)

申込方法 履歴書(自筆・写真貼付)を教育委員会学務課へ持参してください。

問 学務課 ☎34-0509)

募集

～きらきら工房inおおくま～受講生募集 第7回「エコクラフトでMyバッグづくり」

手芸用のクラフトテープを使ってバッグを作ります。世界に一つだけのバッグを作ってみませんか。

日時 (全3回)
2月1日(金)、4日(月)、5日(火)
9:00～12:00

会場 働く婦人の家(見本もあります)
対象 町内在住の一般成人
定員 10人
※定員を超えた場合は抽選。

受講料 300円
材料費 800円
持ち物 はさみ、洗濯ばさみ(20個)、筆記用具、1メートルメジャー

申込方法 逢隈地区交流センターに備え付けの申込用紙に記入のうえ提出ください。
※電話申込不可。

申込期間 1月7日(月)～17日(木)
申込・問 逢隈地区交流センター
(☎34-1555)

「おいしい輪」参加者募集

災害公営住宅在住の方やその周辺地域在住の方との交流と、健康な食事を考えることを目的に栄養教室を開催します。男性の参加も大歓迎！今回は「ほっきめし」を作ります。

開催日	場所
2月13日(水)	逢隈地区交流センター
2月15日(金)	中央公民館
2月19日(火)	荒浜地区交流センター
2月22日(金)	吉田地区交流センター

時間 10:00～13:00(予定)
対象 災害公営住宅、巨理町内在住の方

定員 24人(各回)
参加費 500円
持ち物 エプロン、三角巾、筆記用具
申込方法 各会場の窓口に直接申し込みください。

※電話申込不可。
申込締切 各開催日の1週間前まで

問 食生活改善推進員協議会
(清野☎34-3945)
健康推進課 健康推進班
(☎34-0524)

図書館講座 「平安、恋の見本帳『伊勢物語』むかし、をとこ、ありけり」

日本の古典の宝庫といわれる平安時代の作品から伊勢物語をとりあげます。

日時 2月6・13日(水)
10:30～12:00

会場 悠里館3階 視聴覚ホール
講師 萱場 健之氏
(元宮城県図書館司書)

申込方法 図書館カウンターまたは電話で申し込みください。
問 図書館(☎34-8700)

第66回宮城県巨理 クロスカントリー大会参加者募集

開催日 2月10日(日)
8:30～9:30(受付)
10:00～(競技開始)

集合場所 巨理中学校
募集種目(参加料)
中学生(600円)
高校生(800円)
一般および大学生(1,000円)

参加資格 平成30年度(一財)宮城陸上競技協会登録者

コース 巨理中学校前～卑下入



申込締切 1月25日(金)※必着
※申込方法など詳しくは宮城陸上競技協会ホームページをご覧ください。
※当日は交通規制がありますので、協力をお願いします。

問 クロスカントリー大会事務局
(佐野☎090-4316-1286)

木造住宅耐震改修工事費などを 助成します

①木造住宅耐震診断費

補助対象

- ・昭和56年5月31日以前に建築された戸建て住宅
- ・在来軸組構法、または枠組構法で建てられた住宅

申請者負担診断料金

- ・200㎡以下……………8,300円
- ・200㎡超え270㎡以下…18,600円

募集件数 4件

②木造住宅耐震改修工事費

補助対象 町で行っている木造住宅耐震診断助成事業により、上部構造評点が1.0未満の住宅または、地盤・基礎について重大な注意事項があると判断された住宅

補助金額

- ・耐震改修工事に掛かる費用の上限を125万円とし、そのうち80%の額を交付上限額とする。※限度額100万円
- ・耐震改修工事に合わせてリフォーム工事を行えば、10万円の上乗せ補助。※耐震改修工事と合わせ、最大110万円の補助

募集件数 3件

受付期限 2月28日(木)

問 都市建設課 建築宅地班
(☎34-0508)

第3回「消費生活講座」参加者募集

暮らしに役立つさまざまな知識を学習し、消費者トラブルにあわない賢い消費者となるための内容です。

日時 1月31日(木)
10:30～12:00

会場 悠里館3階視聴覚ホール
内容 講話「食品ロス。消費者としてできること」

講師 冬木 勝仁氏
(東北大学大学院農学研究所教授)

定員 30人
対象 巨理町民の方
※参加費無料

申込期限 1月25日(金)
申込方法 電話で町民生活課へ申し込みください。

申込・問 町民生活課 生活環境班
(☎34-1113)

認知症カフェ「ちょっこら」参加者募集

お茶を飲みながらゆっくり語り合ったり、楽しく過ごせるカフェタイムを設けました。今回は日頃から安全に暮らすためのポイントを学びます。どなたでも気軽にお越しください。認知症についての相談もできます。参加無料・申込不要・時間内出入り自由です。※コーヒー・お茶＆お茶菓子付き。

日時 1月24日(木)
10:00～11:30

場所 中央公民館 視聴覚室
内容 お茶を飲みながらの交流会
講話 「交通安全に関する講話」
(10:30～11:30)

講師 巨理警察署
対象 物忘れがある方、家族、認知症に関心のある方どなたでも

問 地域包括支援センター
(☎34-1331)

地域活性化サロン「よらいん あらはま」 参加者募集

地域の方々と交流することで、顔見知りを作りましょう。参加無料、申込不要ですので、どなたでも気軽に参加ください。

対象 荒浜地区在住の方
日時 1月23日(水)
10:00～11:30

場所 荒浜地区交流センター
内容 レクリエーション
問 巨理町社会福祉協議会
(☎34-7551)

合同子育て支援事業 「あいうえおもちゃ箱と遊ぼう!!」

「親子遊び専隊あいうえおもちゃ箱」のみなさんと一緒に楽しく遊んでみませんか。

日時 2月7日(木)
10:15～11:15(受付10:00)

場所 農村環境改善センター
(吉田地区交流センター)

対象 未就学児と保護者
定員 20組

申込方法 直接または電話でお申し込みください。

申込期間 1月21日(月)10:00～
※定員になり次第締切

申込・問 吉田西児童館(☎34-6530)

すくすく「豆まきをしよう！」

日時 1月22日(火)
1歳クラス…10:00～10:45
2歳クラス…11:00～11:45

場所 中央児童センター
対象 1・2歳のお子さんと保護者

定員 各回10組
申込期間 1月7日(月)9:00～
※定員になり次第締切

申込・問 地域子育て支援センターわたり
(中央児童センター内☎32-0720)

ぶんぶん「タオルで豆まき！」

日時 1月29日(火)
10:15～11:15

場所 中央児童センター
対象 3歳以上のお子さんと保護者

定員 12組
持ち物 フェイスタオル2枚

申込期間 1月15日(火)9:00～
※定員になり次第締切

申込・問 地域子育て支援センターわたり
(中央児童センター内☎32-0720)

うさぎクラブ お店屋さんごっこ

日時 1月31日(木)
10:00～11:30

場所 逢隈児童館
対象 2、3歳児のお子さんと保護者10組(先着順)

申込期間 1月8日(火)～11日(金)
申込・問 逢隈児童館(☎34-5053)

「孫育て・他孫育て楽しみ隊」 わらべうたの集い

日時 1月23日(水)
10:00～(受付9:45～)

場所 中町児童クラブ
(巨理保育所北)

対象 地域のおじいさん・おばあさん、未就学児と保護者
内容 わらべうた遊び、子育て相談

申込方法 直接または電話で申し込みください。

申込締切 1月21日(月)

申込・問 中町児童クラブ
(☎23-1310)

体験ワンダーランドIN巨理町 参加者募集

現役の劇団・楽団員やダンサーなど芸術文化のプロや新たな仲間と一緒にいっぱい体験と、いっぱい発見を楽しんでみませんか。

日時 1月26日(土)
10:00～15:00

場所 荒浜地区交流センター

内容(対象) 午前・午後で以下のうち2つのプログラムを楽しめます。

- ・ザッツ！忍者アクション！(小学生以上)
- ・影であそぼう！(小学生以上)
- ・からだで表現あそび(2歳～大人)
- ・竹であそぼう！(5歳以上)

※各プログラム90分
参加費 300円
※障がいをお持ちの方は無料

その他 昼食を持参ください。

申込方法 希望する体験2つを選び申込用紙に記入のうえ、直接またはFAXで申し込みください。

申込締切 1月18日(金)

申込・問 岩沼おやこ劇場
(☎・FAX22-3814
E-mail:oyakogekijyo@yahoo.co.jp)

ぴよぴよ「ふれあいあそびをしよう！」

日時 1月16日(水)
10:15～11:00

場所 中央児童センター
対象 0歳のお子さんと保護者

定員 12組
服装 親子共に動きやすい服装

申込期間 1月7日(月)9:00～
※定員になり次第締切

申込・問 地域子育て支援センターわたり
(中央児童センター内☎32-0720)

観劇会「くまちゃん・うさちゃんのつみき」

日時 1月31日(木)
10:15～11:30

場所 中央児童センター
対象 未就学のお子さんと保護者

定員 30組
出演 てんたん人形劇場

申込期間 1月15日(火)9:00～
※定員になり次第締切

申込・問 地域子育て支援センターわたり
(中央児童センター内☎32-0720)

固定資産税の震災特例制度申告のお知らせ

東日本大震災で被災し、代替となる土地・家屋を取得された方へ

東日本大震災により被災した家屋（半壊以上）とその敷地の所有者などが、当該家屋の解体撤去または売却などを行い、その代替として新たに住宅用地や家屋を取得した場合、申告により固定資産税・都市計画税が減額されます。

内容 ①代替土地の取得…被災住宅用地に相当する面積を、取得後3年間は住宅が未建築であっても住宅用地とみなします（住宅用地の場合、更地よりも税額が低くなります）。
②代替家屋の取得…代替家屋床面積のうち、被災家屋の床面積相当分について、税額を4年間は2分の1、その後2年間は3分の1を減額します。

対象者 ①被災住宅用地、被災家屋の所有者または相続人
②被災住宅用地、被災家屋所有者の三親等内親族で、代替家屋に当該所有者と同居する予定である者（他市町村で被災し、巨理町に新たに代替資産を取得した方も対象となります。）

申告の方法 申告用紙（税務課窓口、町ホームページから入手できます）に記入・押印のうえ添付書類（詳細は問い合わせください）とともに税務課課税班へ提出ください。※この特例制度は平成33年3月31日の取得まで有効ですが、平成30年中に代替土地・家屋を取得した方は1月31日（木）までに申告書を提出してください。

共同利用施設などに係る固定資産（家屋・償却資産）を取得された方へ

東日本大震災による被災代替固定資産の特例が地方税法で適用されない場合でも、町条例により共同利用施設などを取得もしくは改良を行った場合には、固定資産税の減額を受けることができます。詳しくは、税務課課税班へ問い合わせください。

☎ 税務課 課税班（☎34-1112）

特別児童扶養手当について

特別児童扶養手当は、精神または身体に障害のある20歳未満の児童の福祉向上を目的とした手当です。対象となる児童を監護する父母または養育者に支給されます。

支給要件 20歳未満で精神または身体に障害を有する児童を家庭で監護、養育している父母などに支給されます。ただし、次のいずれかに当てはまる場合は、手当は支給できません。

1. 受給者（申請者）や対象児童が日本国内に住所を有しないとき。
2. 対象児童が、児童福祉施設などに入所しているとき（ただし、通園している場合は除く）。
3. 対象児童が、障害を事由とする年金を受けることができるとき。

手当の額 対象児童の等級に応じて支給されます。（平成30年4月～平成31年3月分まで）

区分	手当額（1人あたり）
1級（重度障害）	月額 51,700円
2級（中度障害）	月額 34,430円

所得の制限 請求者または配偶者・扶養義務者（請求者と同一生計の直系血族および兄弟姉妹）の所得税法上の扶養人数に応じ、下表のように定められています。この制限額を超える所得がある場合には支給停止となります。

扶養親族等の数	所得制限限度額	
	請求者	扶養義務者
0人	4,596,000円	6,287,000円
1人	4,976,000円	6,536,000円
2人	5,356,000円	6,749,000円
3人	5,736,000円	6,962,000円
4人以上	1人につき380,000円加算	1人につき213,000円加算

新規（認定請求） 特別児童扶養手当を受給するには、申請手続きが必要です。申請には、申請時に記入する認定請求書のほか、戸籍謄本や住民票など世帯の状況がわかる書類、認定請求の可否を決定するための診断書などが必要になります。該当する要件などによって必要な書類が異なりますので、詳しくは問い合わせください。

☎ 子ども未来課 家庭支援班（☎34-1225）

避難道路「町道五十刈線」通行止めのお知らせ

道路改良工事に伴い、下図の場所が終日通行止めとなります。期間中は周辺の案内看板を確認のうえ、迂回路を通行ください。ご迷惑をおかけしますが、ご理解とご協力をよろしくお願い致します。

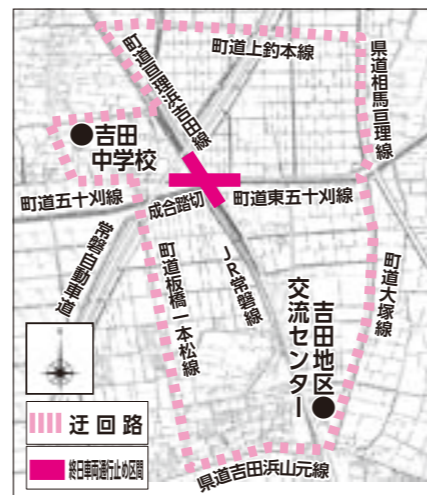

工事箇所 町道五十刈線、町道巨理浜吉田線、町道東五十刈線

工事内容 道路改良工事

工事期間 1月15日（火）～3月31日（日）

※天候などの影響により工事期間が前後する場合があります。

☎ 都市建設課 都市整備班（☎34-0507）

乳がん検診・子宮頸がん検診・前立腺がん検診のお知らせ

乳がん検診（託児あり） 先に申し込みをされた方へ12月中旬に受診票を郵送しています。追加で受診を希望する方は、1月22日（火）まで健康推進課で申し込みください。

実施日 1月8日（火）～11日（金）、15日（火）～19日（土）、21日（月）～23日（水）
受付時間 8:30～10:30、13:00～13:30
検診会場 中央公民館

対象	検診内容	個人負担金
30～39歳の女性	問診、超音波検査	1,500円
41～63歳の奇数年齢および46・56歳の女性	問診、マンモグラフィ検査（2方向）	3,500円
65歳以上の奇数年齢の女性	問診、マンモグラフィ検査（1方向）	2,000円

※41・46・51・56・61歳の方は無料で受診できます。

※年齢基準日：平成31年4月1日

子宮頸がん検診（検診車）（託児あり） 先に申し込みをされた方へ12月下旬に受診票を郵送しています。追加で受診を希望する方は、1月25日（金）まで健康推進課で申し込みください。

実施日 1月24日（木）～26日（土）
受付時間 8:30～10:30、13:00～13:30
検診会場 中央公民館

対象 20歳以上の女性（年齢基準日：平成31年4月1日）
個人負担金 3,000円（体部がん検診は別途3,000円）
※21・26・31・36・41歳の方は無料で受診できます。

託児のお知らせ（乳がん検診・子宮頸がん検診）

お母さんが検診を受けている間、生後6ヵ月以上のお子さんを対象に託児を行います。託児を希望される方は、健康推進課へ電話で申し込みください。

検診名	託児実施日	託児時間	定員	申込期限
乳がん検診	1月10日（木）・16日（水）・18日（金）・21日（月）	8:30～12:00	各日5人	託児希望日の3日前まで
子宮頸がん検診	1月24日（木）、25日（金）			

前立腺がん検診 先に申し込みをされた方へ12月下旬に受診票を郵送しています。追加で受診を希望する方は、1月25日（金）まで健康推進課で申し込みください。

実施日 1月24日（木）～26日（土）
受付時間 9:00～11:00、13:00～13:30
検診内容 血液検査（P S A検査）
対象 50～79歳の男性（年齢基準日：平成31年4月1日）
個人負担金 1,000円
検診会場 中央公民館

申込・☎ 健康推進課（☎34-0524）

税の申告に用いる障害者控除対象者認定書のお知らせ

65歳以上の要介護等認定者で、障害者控除対象者認定基準に該当するとの証明（障害者控除対象者認定書）を受けた方は、前年の所得の申告において障害者控除を受けることができます。

申請方法 確定申告を行う前に福祉課高齢者支援班に申請ください。

※該当者には障害者控除対象者認定書を交付します。

※障害者手帳などを有している方は、本認定書は必要ありません。

障害者控除対象者認定の基準日 控除を受ける所得のあった年の12月31日時点。ただし、基準日以前に死亡の場合は死亡日となります。

障害者控除対象者認定基準 要介護認定の方は障害者控除対象者または、特別障害者控除対象者として認定されます。

☎ 福祉課 高齢者支援班（☎34-1331）

農用地利用集積事業手続きについて

安心できる利用権設定、所有権移転で農地の集積、合理化を図りましょう。農地の利用権設定や売買手続きについて、詳しくは農業委員会へ問い合わせください。

日時 2月4日（月）～7日（木）
※各日10:00～15:00

場所 産業振興庁舎 会議室
☎ 農業委員会（☎34-0504）

巨理土地改良区総代総選挙

任期満了に伴う巨理土地改良区総代総選挙を行います。

投票日 2月7日（木）8:00～16:00

告示日 1月31日（木）

立候補届出

受付期間 1月31日（木）～2月1日（金）

受付時間 8:30～17:00

受付場所 役場仮庁舎 2階大会議室

☎ 選挙管理委員会（☎34-1111）

マイナンバーカード受取（臨時交付窓口）の案内

日時 1月27日（日）9:00～11:30

場所 町民生活課

対象 マイナンバーカードを申請し、交付通知書（ハガキ）が届いた方

※必要書類やその他不明な点は町民生活課へ確認ください。

☎ 町民生活課（☎34-1113）

わたり温泉鳥の海休館日のお知らせ

設備のメンテナンスのため、下記のとおり休館します。

1月22日（火）

※フードコート、日帰り入浴は営業します（20:00閉館）

1月23日（水）

※全館休館となります

☎ わたり温泉鳥の海（☎35-2744）

お知らせ ひろば

暮らし

「水道管」の凍結に注意ください

気温がマイナス4℃以下になると、屋外の日陰や、水道管がむき出しになっている場所では、水道が凍結しやすくなります。水抜栓の操作や、水道管・給水栓への保温で凍結を防ぎましょう。

凍結してしまった場合

凍結した箇所にもるま湯をかけてください。また、解冻や修理を依頼する場合は亘理町水道指定給水装置工事業者へ問い合わせください。

☎ 上下水道課 庶務班
(☎34-0515)

「水道メーターの検針」に協力ください

1月の水道メーターの検針は1月3日(木)～10日(木)に行います。期間中は、メーター付近の除雪や障害物の撤去、飼犬のつなぎ止めなどに協力をお願いします。

☎ 上下水道課 庶務班
(☎34-0515)

「下水道事業受益者負担金」の納め忘れはありませんか

第3期分の納期限は1月4日(金)です。忘れずに納付ください。

☎ 上下水道課 (☎34-0515)

障害者支援施設 難病ホスピスケア亘理ありのまま舎 入居・通所者募集

本年3月に開設予定の難病ホスピスケア亘理ありのまま舎は、障害のある方に対し、入居(生活の場)および通所(生活介護事業)のサービスを提供する障害者支援施設です。当舎では入居者および通所者を募集します。

対象 身体障害者手帳、精神保健福祉手帳または療育手帳などを所持している方で、以下に該当する方

区分	要件	募集人数
入居 (生活介護含む)	障害支援区分4以上(50歳未満の方)、または3以上(50歳以上の方)	30人
通所 (生活介護のみ)	障害支援区分3以上(50歳未満の方)、または2以上(50歳以上の方)	20人

施設所在地 字旧館61-7(亘理警察署東)

入居・通所開始時期 2019年3月から

申込方法 太白ありのまま舎または県南ありのまま舎にある「入居申込書」に記入し、社会福祉法人ありのまま舎 太白ありのまま舎あてに提出ください。

申込・問 社会福祉法人ありのまま舎 太白ありのまま舎 (☎022-281-1200)
HP (<http://www.arinomama.or.jp/>)

認定長期優良住宅に係る 固定資産税の減額制度について

平成31年3月31日までの間に、次の要件を満たす認定長期優良住宅を新築した場合、当該住宅に係る固定資産税の2分の1が減額されます。

住宅の要件

- ①「長期優良住宅の普及の促進に関する法律」に規定する認定長期優良住宅
- ②居住部分の割合が全体の2分の1以上(併用住宅の場合)

床面積要件 居住部分の床面積が50㎡以上280㎡以下であること(一戸建て以外の賃貸住宅は独立した1区画が40㎡以上280㎡以下)

減額される範囲

床面積の120㎡分が減額の対象となります。ただし、新築された認定長期優良住宅のうち居住用として使用している部分のみが対象となり、併用住宅における店舗部分、事務所部分などは減額対象とはなりません。

減額される期間

一般住宅…新築後5年間
3階建て以上の耐火住宅・準耐火住宅…新築後7年間

減額を受けるための手続き

長期優良住宅の認定通知書(長期優良住宅の普及の促進に関する法律施行規則第6条に規定する認定通知書・第9条に規定する変更認定通知書または第13条に規定する地位の承継承認通知書のいずれか)の写しを添付し、新築された翌年の1月31日までに亘理町税務課へ申告書を提出してください。※認定通知書の発行主体…宮城県(仙台土木事務所および宮城県の各土木事務所)

☎ 税務課 課税班 (☎34-1112)

児童手当・児童扶養手当について

児童扶養手当について

児童扶養手当とは、ひとり親家庭などの生活安定と自立の促進に寄与し、児童の福祉の増進を図ることを目的として支給される手当です。

支給要件(認定基準) 次の1～9のいずれかに該当する児童(18歳に達する日以降の最初の3月31日までの者。※障害児の場合には20歳未満)について、母、父、または養育者(祖父母など)が監護している場合に支給されます。

1. 父母が婚姻を解消した児童
2. 父または母が死亡した児童
3. 父または母が一定程度の障害の状態にある児童
4. 父または母が生死不明の児童
5. 父または母が1年以上遺棄している児童
6. 父または母が裁判所からDV保護命令を受けた児童
7. 父または母が1年以上拘禁されている児童
8. 婚姻によらないで生まれた児童
9. 棄児などで父母がいるかいないか明らかでない児童

※ただし、婚姻を解消しても離婚した父または母と生計を同じくしているときや、国内に住所がないときは支給されないなどの要件もあります。

手当の額(平成30年4月から平成31年3月分まで)

受給資格者(ひとり親家庭の母や父など)が監護、養育する児童の数や受給資格者の所得などにより決められます。

(月額)

区分	児童1人の場合	児童2人目の加算額	児童3人目以降の加算額
全部支給	42,500円	10,040円	6,020円
一部支給	42,490円 ～10,030円	10,030円 ～5,020円	6,010円 ～3,010円

扶養親族数	受給資格者		扶養義務者
	全部支給の所得制限	一部支給の所得制限	
0人	490,000円	1,920,000円	2,360,000円
1人	870,000円	2,300,000円	2,740,000円
2人	1,250,000円	2,680,000円	3,120,000円
3人	1,630,000円	3,060,000円	3,500,000円
4人目以上	1人につき 380,000円加算		

新規(認定請求) 児童扶養手当を受給するには、申請手続きが必要です。申請には、申請時に記入する認定請求書のほか、戸籍謄本など支給要件に該当する事実がわかる書類、住民票など世帯の状況がわかる書類、所得の状況がわかる書類などが必要になります。該当する支給要件によって必要な書類が異なりますので、詳しくは問い合わせください。

☎ 子ども未来課 (☎34-1225)

児童手当について

児童手当は、児童を養育する家庭の生活の安定と、次代の社会を担う児童の健やかな成長に資することを目的とした手当です。

支給対象

中学校卒業まで(15歳の誕生日後の最初の3月31日までの)の児童を養育している方

手当額(児童1人あたり月額)

3歳未満	一律15,000円
3歳以上 小学校修了前	10,000円(第3子以降は15,000円)
中学生	一律10,000円
所得制限以上	一律 5,000円

支給手続き 児童手当を受けるには、お住まいの市(区)役所・町村(ただし、公務員の方は勤務先)に申請する必要があります。新たに児童が生まれた方、他の市(区)町村へ転居された方は、15日以内の申請手続きが必要となります。(15日を過ぎて申請された場合、原則として遅れた月分の手当が受け取れなくなりますので、ご注意ください。)

支給月 6月・10月・2月にその月の前月までの4ヵ月分が支給されます。

所得制限限度額 下記に記載した所得額は、児童手当関係法規によって定められた所得額で、地方税法による所得額とは控除の種類などが異なります。詳しくは、問い合わせください。

扶養親族	所得制限限度額
0人	6,220,000円
1人	6,600,000円
2人	6,980,000円
3人	7,360,000円
4人目以上	1人につき 380,000円加算

(広告)

国民年金にゆとりをプラスしませんか?

20歳から65歳未満で、国民年金保険料を納めている皆さんが加入できる公的な個人年金

掛金は全額社会保険料控除で税金がおトク。

基本は終身年金。だから一生お受け取り。

宮城県国民年金基金

フリーダイヤル ☎0120-65-4192

お問合わせは通話料無料

〒980-0802 仙台市青葉区二日町13-18 URL <http://www.miyagi-kikin.or.jp/>

(広告)

弁護士法人希望

・民事・相続
・離婚・内容証明

あんしん・ていねい・わかりやすいを大切にしています

弁護士 森山 博 弁護士 工藤 芳明 弁護士 中谷 洸

仙南事務所 ☎0223-29-4381 ※お電話にて相談日のご予約をお願い致します。

〒989-2432 岩沼市中央一丁目5番12号

仙台事務所 ☎022-266-8243 〒980-0811 仙台市青葉区一番町1-12-20-1105

(広告)

角田ひまわり基金法律事務所

借金・債権回収・離婚・相続・遺言・悪質商法被害・交通事故・成年後見・労働問題・慰謝料・原発賠償等
個人の方の相談は無料です!(震災時被災3県にお住まいの方)

角田市角田字中島下148番地6 オオトシビル1階

☎0224-87-6315 仙台弁護士会所属 弁護士 清水 健

第29回

えんころ節 全国大会

藩政時代より歌い継がれている

みやぎの三大祝唄の「えんころ節」

日時 1月27日(日)
午前9時～
場所 亶理町中央公民館

第28回大会一般の部優勝者
氏家 速雄さん

問 亶理町観光協会(商工観光課内) (☎34-0513)

(広告)

(広告)

今までにない
新車の得する新しい
乗り方! SNS 乗るだけセット!
月々車にかかる費用が全てコミコミ

車両代 車検代 自動車税 諸費用 メンテナンス代

10,800円

【税込】
マイカー7年間コミコミプラン

至仙台 至荒浜 至相馬
消防署 警察署 至角田
ヨコハマ タイヤガーデン様 宮城 ヤンマー様

国土交通省指定 優良車検工場
びったり車検 钣金・塗装館 地域No.1

スズキわたり
お客様無料相談ダイヤル
0120-872-489
〒989-2381 宮城県亶理郡亶理町逢隈上郡字上 264

スーパーMAXバリュー車検は
国産車すべてOK!
SUPER LOW PRICE 宣言!

地域No.1 低価格車検

をめざします宣言!!

※MAX車検は、必要のない部品の交換は行いません。無断で追加料金の御請求は一切ありません。部品交換が必要のある場合は、必ずお客様の了解をいただいてから交換します。

当店より安い見積もりがあればご相談下さい。 ※ユーザー車検等はのぞきます

SUPER MAX VALUE

1 安い!! 安さ地域No.1を目指しています。
2 早い!! 朝出で夕方完成!! 当店は国土交通省指定自動車整備工場です。
3 安心!! 当社で部品交換したお車の部品は、3年保証(60,000km)の保証付きます。 ※消耗品は除きます。
4 便利!! 土・日・祝日も営業!
5 フォロー!! 当社で車検を受けたお車は、次回車検までフォローさせていただきます。

代車 + エンジンオイル + 洗車 車内清掃 が無料

Honda Cars 亶理
亶理店(有)協大
亶理郡亶理町字東郷 194-1
メール: kyodaiwa.pfs3@honda-auto.ne.jp
営業時間 9:00 ~ 18:00
TEL (0223) 33-0851
FAX (0223) 32-1761

亶理店

平成31年1月1日発行
編集/発行 亶理町企画財課
〒989-2393 宮城県亶理郡亶理町字下小路7-4
☎0223-34-0502 FAX0223-34-7341
ホームページ http://www.town.watari.miyagi.jp

