

広報

わたり

2018

6月号

Vol.622

特集 わたり温泉鳥の海 施設紹介

● やまだひろのぶ 山田周伸氏が初当選

亘理町長選挙

● 6月10日(日)町内一斉に実施

亘理町総合防災訓練



亘理
警察署
荒浜駐在所

CONTENTS

目次

- 2 ● やまだひろのぶ 山田周伸氏が初当選 巨理町長選挙
- 4 ● 特集 わたり温泉鳥の海 施設紹介
- 8 ● 6月10日(日) 町内一斉に実施 巨理町総合防災訓練
- 折込 ● 巨理町を訪れたランナーと交流しませんか? イベント民泊募集中
- 2 ● トピックス
 - 地域に寄り添う「駐在さん」 荒浜駐在所開所式
 - おいしいマグロで深める交流 荒浜で解体ショー
- 10 ● 巨理町長選挙・巨理町議会議員補欠選挙
- 11 ● groovy girls&boys募集
- 12 ● 平成29年度巨理町観光写真コンクール入賞作品
- 14 ● 平成29年度下半期財政状況報告
- 15 ● シャローム イスラエルvol.3 突撃!生活支援コーディネーターがゆく 見たい!知りたい!行ってみたい!vol.6
- 16 ● ニュース&ニュース
 - 元気いっぱいわたりっこ いきいきわたりっこまつり
 - 兜をかぶって武将に变身 収蔵資料展内で甲冑試着体験
 - 文学の世界を声で 第11回朗読会
 - 育てた苗で地域と交流 巨理高校農業祭
- 17 ● 男女共同参画フォーラム 町民のつどい
- 20 ● 平成30年度から賦課限度額と軽減所得が変わります
- 22 ● ふれあいひろば
 - ふるさとの文化財・リサイクル情報などの情報
- 24 ● 健康のひろば
 - 休日当番医・子育て支援などの予定
- 35 ● おしらせひろば
 - 暮らし・募集・催しなどのお知らせ



今月の表紙
震災から7年ぶりに再建された荒浜駐在所。帰ってきた「駐在さん」が地域の安全・安心のために日夜がんばってくれています。



大迫力のマグロ解体ショーで盛り上がる会場



駐在所の看板を設置する菅原優巨理警察署長(左)と山田巡査(右)



初当選した山田周伸町長

新鮮な魚を食べながら交流を深めてほしいという思いで魚の解体ショーを続けている嵯峨完さんが、5月13日に荒浜地区交流センターで、招待した地区の住民にクロマグロを振る舞いました。

仙台市出身の嵯峨さんは、東京で海鮮居酒屋チェーンを経営するかたわら、震災直後に南三陸町を訪れ、避難者がレトルト食品しか食べられない窮状を目の当たりにし、その後、沿岸部を中心に魚の解体ショーなどの交流活動を始め、町内では今回で8回目の開催を迎えました。

解体ショーでは、体長1メートル、重さ50kgほどのクロマグロを牛刀一本でさばき始め、切り分けた赤身を掲げると、詰め掛けた住民から歓声が沸き起こりました。さばいたマグロは、手巻きずしとして振る舞われ、会場の各所で豪快に手巻きずしをほお

おいしいマグロで深める交流

荒浜で解体ショー

ばる来場者の姿が見られました。初めて参加したという来場者からは「こんなに身近でマグロの解体を見たのは初めて。また参加したい。」との声がか聞かれました。

担当/企画財政課 企画班
☎(34)0505

任期満了に伴う巨理町長選挙の投票が5月20日に行われ、即日開票の結果、山田周伸氏が初当選を果たしました。

町選挙管理委員会は5月21日に当選証書交付を行い、奥原隆則委員長から山田氏に当選証書が手渡されました。

5月28日に行われた就任式で山田町長は「復興計画の早期完遂のため、町のかじ取り役として情熱を持って頑張りたい。10年、20年先の巨理を描いて、豊かな心が溢れる巨理を築いていきたい。」と新町長としての決意を述べました。

1期目となる山田町長の任期は、平成30年5月28日から平成34年5月27日までの4年間です。

山田周伸氏が初当選 巨理町長選挙

また、町長選挙と同時に執行された巨理町議会議員補欠選挙(欠員1人)は、森義洋氏が初当選しました。森議員の任期は、今期の残任期間の平成31年11月12日までです。

※選挙結果は10頁に掲載しています。

担当/総務課 総務班
☎(34)1111

地域に寄り添う「駐在さん」 荒浜駐在所開所式

荒浜駐在所の整備が完了し、5月11日に開所式が執り行われました。

荒浜駐在所は、開設以来、地域のみなさんに親しまれてきましたが、東日本大震災の津波により全壊の被害を受けました。その後、荒浜地区の新たな治安拠点として整備が進められ、今回、元の駐在所から500メートルほど西側の西木倉災害公営住宅前に移転し、新築されました。

式のあいさつで菅原優巨理警察署長は「みなさんから親しまれる地域の安全センターとしての役割を十分に発揮してほしい。」と今後への期待を話すと、続けて齋藤町長が「地域に密着した駐在所が現地に再建されたことは地区のみなさんの安全・安心へとつながる。」と再建の喜びを語りました。

また、式では荒浜の「駐在さん」として新たに赴任した山田太郎巡査が「荒浜地区の安全・安心な地域社会の実現に向けて誠心誠意まい進していきたい。」と決意表明し、「地域のみなさん一人ひとりに寄り添った活動をしていきたい。」と意気込みを話しました。

担当/総務課 安全推進班
☎(34)1111





生まれ変わったおもてなし



- 1 施設の外観。復興のシンボルとして巨理町を活気づけます。
- 2 宿泊客専用のラウンジ
- 3 入り口では趣きのある竹林がみなさんを出迎えます。
- 4 ホテル佐勤の料理人が手がける夕食の御膳
- 5 庭園テラスデッキ付きの客室



内風呂を大きく改修しより多くの方の利用が可能に

荒浜にわたり温泉鳥の海が開業してから10年。当時から、疲労回復などの効能のある泉質として評判の温泉施設は、町民に親しまれ、愛されながら年月を歩んできました。その人気をそのままにリニューアルを果たした展望浴場は、蔵王連峰を一望できる露天岩風呂に加えてサウナ施設がある西の湯と、太平洋を望む新たに二つの檜露天風呂が設置された東の湯があり、今後は岩盤浴施設の利用にむけて準備が進められています。

蔵王側（西の湯）と太平洋側（東の湯）は日替わりで男湯と女湯が入れ替わるため、日によって違った景色を楽しめます。

5階 展望浴場



蔵王連峰を望める露天岩風呂。5階からの眺望は絶景です。

1階 休憩所 軽食コーナー



極上の温泉を堪能した後には、1階の開放感のある休憩所でくつろぐことができます。また、隣接する軽食コーナーでは、気軽にうどんやそばなどの軽食を味わうことができます。

groovy girls & boys
岡崎翼哉さん

温泉から上がった後には食事しながらゆったりと...おすすめはやっぱり「そば」かな!

「極上の泉質を 最高の眺望で」
わたり温泉鳥の海
施設紹介



太平洋を一望できる5階展望浴場内の檜露天風呂

「はらこめしが大好きなんです。」まぶしい笑顔で話すのは秋保温泉ホテル佐勤で6年間フロント業務の経験を積み、今回、わたり温泉鳥の海の支配人に登用された半田さんです。「話を聞いて初めは驚きましたが、オープン前に何度か足を運び、町民の方々が大切にしてくられたわたり温泉鳥の海が、私たちの力で少しでも認知度が上がってくればと思います。」と、謙虚な姿勢ながら熱いこもった意気込みを話す半田さん。

「巨理町に来て、海の幸、山の幸と食を中心とする魅力が詰まっている町だと感じました。復興した姿を見ていただけるよう、県外から多くの観光客を呼び込み魅力を伝えたいです。また、町民のみなさんが友人や知人を誘って気軽に足を運んでいただけるアットホームな場でもありたいと思っています。」

今後も様々なサービスの展開を検討していると話す半田さん。若き活力を生かし、これからもわたり温泉鳥の海を支え続けます。



わたり温泉鳥の海 支配人
半田 英明 さん

「みなさんが大切にされてきたわたり温泉鳥の海をもっと多くの方に広めていきたいです。」

絶景を眺めながら
癒しのひとときを

3階 客室



7年ぶりに再開した宿泊サービスでは、客室を一新。全12室の客室は、太平洋ビュー（太平洋側の庭園テラスデッキ付きの和洋室）と、蔵王連峰ビュー（蔵王連峰を見渡せる和室）に分かれ、それぞれ1室2名から利用できます。

温泉にゆっくり浸かった後には、絶景が広がる開放感のある部屋で休んで、日ごろの疲れを癒してみたいかがでしょうか。



テラスに出てみよー

「太平洋ビュー」は、庭園テラスデッキから望む太平洋と、心地よい潮風を楽しめるオーシャンビューの部屋で、広々と楽しく利用できます。



太平洋ビューの和洋室



groovy girls & boys
坂本凌太さん

テラスに出ると目に飛び込んでくるのは果てのない太平洋！



蔵王連峰ビューの和室

groovy girls & boys
水戸冨香さん

鳥の海湾の向こうにそびえる蔵王連峰を見わたせます♪

雄大な蔵王連峰を望める「蔵王連峰ビュー」は、シンプルでゆったりとくつろげる和室です。沈みゆく夕日に山の稜線が美しく浮かびあがる姿は雄大な心持ちにさせてくれます。

4階 レストラン



1



ホテル佐勤の料理人が手がける自慢の料理の数々には、地元の市場から料理長が仕入れた旬の食材が用いられます。



ここでしか味わえない味覚をご賞味ください。

四季折々の逸品



3



2

- 1 宿泊客には豪華な会席料理が提供されます。
- 2 地元の荒浜の幸をふんだんに盛り合わせた人気メニューの海鮮丼
- 3 ガラス張り開放感のあるレストランでは、どの席からも最高の景色を見渡せます。

わたり温泉
鳥海
TORINOUMI
News

サマータイムが開始
営業時間が延長

6月1日（金）から9月30日（日）までの夏期間は、サマータイムとして日帰り入浴および軽食コーナーの営業時間が延長されます。

仕事やレジャーの後に立ち寄って、心行くまでゆつくりと疲れを癒してみたいかがでしょうか。

営業時間（サマータイム）
日帰り入浴（5階）
10:00～21:00
軽食コーナー（1階）
11:00～20:00



わたり温泉鳥の海

〒989-2311
宮城県亘理郡亘理町荒浜字築港通り41-2
☎0223-35-2744

営業時間（6月1日～）

- 露天風呂付き展望浴場（5階）
日帰り入浴 10:00～21:00（最終受付20:30）
（※宿泊の方は翌朝5:00～7:30も利用できます。）
- 軽食コーナー（1階）
11:00～20:00
- レストラン（4階）
11:45～15:00
（ラストオーダー14:10）
- チェックイン 15:00～
- チェックアウト 10:00

巨理町総合防災訓練

6月10日(日)町内一斉に実施

●目的

地域により異なる様々な災害リスクに対し、行政区や自主防災組織・学校組織・行政機関などが連携し合い、災害発生直後からの迅速かつ的確な対策を実践するとともに、住民一人ひとりの自助・共助意識の高揚を図ることを目的として、実施するものです。

●訓練内容

町内を5地区に分け、それぞれに定めた、災害想定と訓練内容・時程に基づいて、訓練を実施します。
(詳細は次ページ参照)

●訓練想定

【災害発生(訓練開始)】
午前8:50～9:10
サイレンを吹鳴し、防災無線とメールなどでお知らせします。
災害が発生したことを想定し訓練を開始してください。
【訓練終了】
正午
各地区の訓練終了の目安の合図として、防災無線とメールなどでお知らせします。

災害時の情報取得 確実な情報を得る

町では、災害が発生した場合、または発生する恐れのある場合に、次の手段を利用してお知らせします。万が一のために、複数の情報取得手段を確認しておきましょう。

防災行政無線

町内99カ所に設置されているデジタル同報無線システムの防災行政無線を使用し、災害情報の周知、広報を行います。
※訓練当日も随時放送します。

緊急速報メール(エリアメール)

訓練当日に配信します。巨理町周辺(近隣市町でも受信できます。)で対応可能な携帯電話(NTTドコモ、KDDI、ソフトバンクのいずれかでエリアメールに対応している機種)を持つている方は、自動で受信することができます。

巨理町メール配信サービス

登録されている方に災害情報を配信します。(左記参照)

巨理町メール配信サービス ほっとメール便

訓練当日にも、随時配信します。
実施日までに登録しましょう。

《登録方法》(携帯電話)

- ①登録するアドレスあてに空メールを送る
- ②登録完了メールが届く。

II 防災安全情報メール



ansin-watari@wbi.jp
防災行政無線(臨時放送)、国からの緊急情報(Jアラート)、災害情報や不審者情報を配信。

※PCアドレスやフリーメールアドレスでも下記アドレスにアクセスすれば登録できます。
<https://hp.wbi.jp/ansin-watari/join.html>

もう一度 確認しよう

非常用持出袋

非常用持出袋は、災害復旧までの数日間(最低3日間・推奨1週間)を生活できるように準備しておきましょう。
家庭の備蓄状況を、次の項目ごとに確認してみよう。

食品

- 飲料水(1人1日3リットルが目安)
- カンパン・缶詰・レトルトなどすぐ食べられる食品・チョコ
- コレイトなどの菓子類など

生活用品

- 衣類・雨具類
- 卓上コンロ・ガスボンベ
- タオル類
- 毛布・寝袋などの寝具
- なべ・やかん
- 紙コップ・紙皿・割りばし
- 洗面用品
- 使い捨てカイロ

防災用品

- 懐中電灯(予備電池)
- 携帯ラジオ(予備電池)
- 災害用携帯トイレ
- 防災タンク(ポリタンク)

※半年に一度は点検しましょう。

備蓄品の内容は目安です。備蓄する内容や数量は自分の状況や家族構成に応じて調整しましょう。

平成30年度 巨理町総合防災訓練 地区別 訓練内容

地区名	訓練内容
巨理地区	【想定】行政区ごとに災害を想定して実施 【避難先】行政区で定めて避難行動をとる
荒浜地区	【想定】海溝型地震と大津波の発生 【避難先】巨理小学校・逢隈小学校(中学校) 《実動型訓練》 ○巨理消防署の指導による防災技術講習・巨理町消防団による訓練見学など(於:巨理小) ○陸上自衛隊・巨理町消防団・国土交通省の指導による講習・体験など(於:逢隈中)
吉田西部地区	【想定】大雨による水害・土砂災害など 【避難先】吉田小学校 《実動型訓練》 ○巨理町消防団の指導による防災技術講習・気象庁による出前講座など(於:吉田小)
吉田東部地区	【想定】海溝型地震と大津波の発生 【避難先】吉田小学校・巨理中学校 《実動型訓練》 ○巨理町消防団の指導による防災技術講習・気象庁による出前講座など(於:吉田小) ○巨理消防署の指導による防災技術講習・巨理町消防団による訓練見学など(於:巨理中)
逢隈地区	【想定】大雨による水害・土砂災害など 【避難先】逢隈小学校・逢隈中学校(※) 《実動型訓練》 ○陸上自衛隊・巨理町消防団・国土交通省の指導による講習・体験など(於:逢隈中) ※ 地域防災計画においては、 <u>大雨の避難先は巨理地区(中央公民館等)</u> となっていますが、訓練を円滑に実施するため、今回は、 <u>仮想・巨理地区</u> として、逢隈小中に避難します。また、下記のとおり、今回の訓練の目的を定め、実施するものです。 【避難移動の際の目的】 ①実際に巨理地区まで移動するための体制などの確認 ②避難移動が完了した後の速やかな情報収集・集約

【留意ください】

今回の訓練では、各地区の想定災害に対し、事態の推移をお知らせする訓練も実施する予定です。
訓練開始時刻の前から、防災行政無線・巨理町メール配信サービスにより、気象情報など災害に関する情報を訓練配信しますので、あわせて確認し、訓練に活用ください。

あらかじめ、行政区ごとに訓練の時程が決まっています。
詳細な内容などについては、各行政区長に問い合わせください。

☎ 総務課 安全推進班(☎34-1111)

2018伊達なわたり

groovy girls & boys 募集!

グルーヴィー
groovyとは
「素敵な・いかしてる」
という意味です



現groovyの5人

巨理を素敵にPRしてくれるあなたをお待ちしています!

- 【募集期限】** 7月18日(水) 必着
- 【応募資格】** ①平成30年4月2日現在で18歳以上の女性・男性(※高校生を除く)。
②任期中(平成30年8月1日～平成31年7月31日)巨理町観光協会・巨理町などが開催する行事、ならびにテレビ・ラジオなどに出演できる方。(年間10回程度予定)
③選出された場合、勤務先や学校、家族の了解が必ず得られる方。
④上記任期中において、他市町のミス・ボーイ・キャンパングール・キャンペンボーイ・コンパニオンなどの任期がある方は応募できません。
- 【応募方法】** ・ホームページからの応募
下記QRコードまたは、観光協会ホームページから応募ページへアクセスし、必要項目を入力のうち、本人のみが写っている全身と上半身の写真(3ヵ月以内に撮影したもの)各1枚を添付し、応募ください。
- 【出席行事】** ・観光イベント(わたりふるさと夏まつり、観光キャラバンなど)
・親善都市などへの公式訪問や交流および観光PRなど
- 【選考方法】** 第1次選考は申込による書類選考。第2次選考は書類審査を通過した方を対象とした個別面接による選考。(選考は主催者が委嘱した選考委員による)
- 【選考日時】** 7月28日(土) 10:00～ 巨理町役場 2階 小会議室(個別面接)
- 【服装】** 自由
- 【選出人数】** 4人程度(男女)
- 【賞金】** 50,000円
- 【待遇】** ①出席する行事にあわせて衣装支給 ②出務に際し費用弁償支給
③宿泊を伴う出務の場合の旅費・宿泊費は別途支給
- 【申込・問】** 〒989-2393 巨理町字下小路7-4 ☎0223-34-0513
巨理町観光協会(巨理町商工観光課内)
- 【ホームページ】** <http://www.datenawatari.jp/>



応募ページQRコード

投票所ごとの投票率

投票所	投票率(%)
巨理第1投票所(上館生活センター)	50.23
巨理第2投票所(中央児童センター)	46.70
巨理第3投票所(巨理保育所)	44.07
巨理第4投票所(悠里館)	38.29
吉田第1投票所(吉田小学校体育館)	41.69
吉田第2投票所(一本松集会所)	50.09
吉田第3投票所(長瀬小学校体育館)	46.71
吉田第4投票所(農村環境改善センター)	39.89
荒浜第1投票所(勤労青少年ホーム)	48.41
荒浜第2投票所(高須賀公会堂)	47.42
逢隈第1投票所(B&G海洋センター体育館)	35.01
逢隈第2投票所(鹿島保育所)	38.31
逢隈第3投票所(高屋小学校集会所)	45.24
逢隈第4投票所(田沢活性化センター)	59.26
逢隈第5投票所(牛袋公会堂)	29.25



5月20日、巨理町長選挙および巨理町議会議員補欠選挙の投票が町内15カ所の投票所で行われました。当日の巨理町の有権者数は、28,247人で、投票率は41.05%と、前回の平成26年(49.00%)と比較すると7.95ポイント減少しました。選挙の結果を候補者の敬称を略してお知らせします。

巨理町選挙管理委員会
☎(34)1111

巨理町長選挙開票結果

候補者名	党派	得票数	結果
やま だ ひろ のぶ 山 田 周 伸	無所属	8,217	当選
たか はし あきら 高 橋 晃	無所属	3,201	

有効投票数 11,418票
無効投票数 178票
投票者数 11,596人
投票率 41.05%

巨理町議会補欠選挙結果

候補者名	党派	得票数	結果
もり よし ひろ 森 義 洋	無所属	8,679	当選
あ ぜ やす お 安 瀬 康 男	無所属	2,035	

有効投票数 10,714票
無効投票数 881票
投票者数 11,595人
投票率 41.05%

未来をつくる
あなたの一票大切に



巨理町長選挙・巨理町議会議員補欠選挙

平成29年度

亶理町観光写真 コンクール 入賞作品

特選



特選 「秋の高音寺」 長谷 健寿 (岩沼市)

平成29年度亶理町観光写真コンクール(亶理町観光協会主催)の表彰式が、4月26日亶理町観光協会総会で行われ、59点の中から「秋の高音寺」で特選に選ばれた長谷健寿さん(岩沼市)らに表彰状が贈られました。

このコンクールは、亶理町内の自然景観、史跡、くらし、催し、震災復興風景などを題材とした写真を募集し、亶理町の観光推進およびイメージアップに活用する目的で実施しています。

今月は、平成29年度の入選作品を紹介いたします。(敬称略)

問 亶理町観光協会事務局
(商工観光課内)

☎34-0513

準特選3点



準特選 「悠里館春色」
日野 俊文 (七ヶ浜町)



準特選 「初秋の花畑」
小松 愛子 (仙台市)



準特選 「情熱の漁」
阿部 拳士朗 (亶理町)

入選8点



入選 「朝日を浴びて」
大西 勝博 (仙台市)



入選 「鳥ノ海の花火」
佐藤 渡 (岩沼市)



入選 「岩地藏の春」
吉田 広 (角田市)



入選 「紅白の季節」
佐々木 均 (多賀城市)



入選 「紅葉蔭」
木村 東仁 (岩手県一関市)



入選 「わたり バルーン・フェスティバル」
萩原 健一 (亶理町)

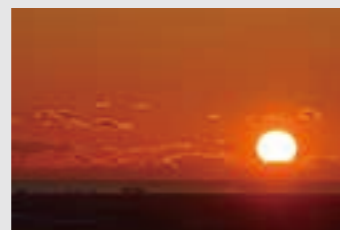

入選 「紅に輝く」
手戸 雅巳 (亶理町)



入選 「若人」
千葉 恵 (仙台市)

平成29年度 下半期財政状況報告

今月は、平成29年度下半期(10月1日から3月31日まで)の各種会計予算の執行状況と、財政事情の概要をお知らせします。

一般会計では、当初予算172億5,000万円でしたが、補正予算等を加えた3月31日現在では、199億6,950万円となっています。

この予算に対して、これまでに172億4,677万円(86.2%)が収入として町に入り、141億6,586万円(70.9%)が事業実施のために使われています。

予算執行については、「安全・安

心・元気のあるまち巨理」を目指し、着実な復興の完遂を進めるとともに、「また来たくなるまち・ずっと住みたくなるまち わたり」を基本理念に、「山と川、里と海を人と時代でつなぐまち」実現のため魅力あるまちづくりを展開していきますので、今後ともみなさんの理解と協力をよろしくお願ひします。

なお、今回の報告は3月31日現在の数値ですので、平成29年度の最終決算については、広報12月号でお知らせします。

◆町債の現在高

一般会計	94億2,513万円
公共下水道事業特別会計	86億 408万円
水道事業会計	20億3,582万円
工業用地等造成事業特別会計	6億2,379万円
総計	206億8,882万円

◆町有財産の状況(水道事業会計を除く)

土地	368万8,734㎡
うち山林	122万5,077㎡
建物	39万4,363㎡
有価証券	370万円
出資金	4,700万円
基金	174億6,372万円

◆平成29年度一般会計の予算執行状況

【歳入】

科目	予算現額	収入済額	収入率
1 町 税	35億1,475万円	34億6,176万円	98.5%
2 地方譲与税	1億4,568万円	1億4,568万円	100.0%
3 利子割交付金	450万円	450万円	100.0%
4 配当割交付金	1,048万円	1,048万円	100.0%
5 株式等譲渡所得割交付金	1,068万円	1,068万円	100.0%
6 地方消費税交付金	5億4,859万円	5億4,859万円	100.0%
7 自動車取得税交付金	4,684万円	4,684万円	100.0%
8 地方特例交付金	2,727万円	2,727万円	100.0%
9 地方交付税	38億 16万円	38億 16万円	100.0%
10 交通安全対策特別交付金	410万円	381万円	92.9%
11 分担金及び負担金	1億4,315万円	1億 667万円	74.5%
12 使用料及び手数料	1億6,291万円	1億5,730万円	96.6%
13 国庫支出金	15億7,728万円	13億1,208万円	83.2%
14 県 支出金	9億7,756万円	7億 222万円	71.8%
15 財産 収入	2,116万円	2,228万円	105.3%
16 寄 附 金	3,827万円	2,992万円	78.2%
17 繰 入 金	64億3,895万円	51億1,496万円	79.4%
18 繰 越 金	12億8,330万円	12億8,330万円	100.0%
19 諸 収 入	6億1,307万円	4億1,617万円	67.9%
20 町 債	6億 80万円	0万円	0.0%
計	199億6,950万円	172億 467万円	86.2%

【歳出】

科目	予算現額	支出済額	執行率
1 議 会 費	1億2,329万円	1億2,139万円	98.5%
2 総 務 費	34億4,977万円	28億1,313万円	81.5%
3 民 生 費	39億7,606万円	35億3,445万円	88.9%
4 衛 生 費	8億 924万円	7億5,745万円	93.6%
5 労 働 費	2,353万円	2,277万円	96.8%
6 農 林 水 産 業 費	32億1,219万円	8億6,136万円	26.8%
7 商 工 費	5億1,041万円	3億9,892万円	78.2%
8 土 木 費	44億2,654万円	29億3,616万円	66.3%
9 消 防 費	5億2,308万円	4億8,434万円	92.6%
10 教 育 費	15億8,586万円	12億1,603万円	76.7%
11 災 害 復 旧 費	5億3,172万円	2億4,445万円	46.0%
12 公 債 費	7億8,896万円	7億7,541万円	98.3%
13 予 備 費	885万円	0万円	0.0%
計	199億6,950万円	141億6,586万円	70.9%

◆平成29年度特別会計の予算執行状況

区 分	予算現額	歳 入		歳 出	
		収入済額	収入率	支出済額	執行率
国民健康保険	44億8,479万円	38億1,976万円	85.2%	40億6,213万円	90.6%
奨学資金貸付	1,175万円	899万円	76.5%	543万円	46.2%
公共下水道事業	21億 171万円	16億8,546万円	80.2%	15億3,816万円	73.2%
土地取得	509万円	506万円	99.4%	503万円	98.8%
介護保険	30億2,938万円	26億3,874万円	87.1%	25億7,835万円	85.1%
介護認定審査会	739万円	740万円	100.1%	516万円	69.8%
わたり温泉島の海	2億6,326万円	1億5,054万円	57.2%	1億5,902万円	60.4%
後期高齢者医療	3億4,490万円	3億1,240万円	90.6%	3億1,649万円	91.8%
工業用地等造成事業	9,819万円	9,868万円	100.5%	9,764万円	99.4%

◆平成29年度水道事業会計の予算執行状況

区 分	予算額	執行額	予算に対する執行率
収益的収入	9億3,047万円	8億7,565万円	94.1%
収 支	8億6,352万円	7億8,688万円	91.1%
資本的収入	2億 223万円	1億7,575万円	86.9%
収 支	5億1,924万円	4億7,263万円	91.0%

◆平成29年度予算に対する町民の税負担状況

税 目	予算現額	1世帯当たりの額	1人当たりの額
1 町民税(個人)	13億8,472万円	113,232円	41,110円
2 固定資産税	14億3,359万円	117,228円	42,561円
3 軽自動車税	9,381万円	7,671円	2,785円
4 町たばこ税	2億4,506万円	20,039円	7,276円
5 都市計画税	1億9,340万円	15,815円	5,742円
6 入 湯 税	445万円	364円	132円
小 計	33億5,501万円	274,349円	99,606円
7 国民健康保険税	8億8,320万円	72,222円	26,221円
合 計	42億3,821万円	346,571円	125,827円

※税負担状況の一帯(一人)の額は、予算額を平成30年3月31日現在の世帯数(人口)で除した数値

平成30年3月31日現在(住民基本台帳による)
世帯 12,229世帯
人口 33,683人



こんにちは
シャローム

イスラエル vol.3

町は、復興ありがとうホストタウン協定を締結したイスラエルと2020年東京オリンピック・パラリンピックに向けて今後交流をはかる予定です。相手国への理解を深めるため、イスラエルについて複数回にわたって紹介します。

イスラエルの政治

イスラエルは、立法、行政、司法で構成される議会制民主主義国家です。行政府(政府)は立法府(クネセト)の信任を受け、司法府(裁判所)は法による独立が保証されています。

国家元首は大統領で、大統領は儀式的な業務を主に担う国家統合の象徴であり、政治の実務は政府の長である首相が担います。

立法府は比例代表制により選出された議員によって構成される議会で、議会から信任された政府は、内政および外交を担い、国会に対する責任も同時に負っています(議院内閣制)。

イスラエルは建国70周年1948年にベングリオン初代首相が建国宣言をしてから70周年を記念する式典が、4月18日から19日にかけてイスラエルで執り行われました。

日本でも5月14日に駐日イスラエル大使館で、イスラエル建国70周年記念式典が執り行われ、町から齋藤町長および関係者が出席し、祝辞を述べました。

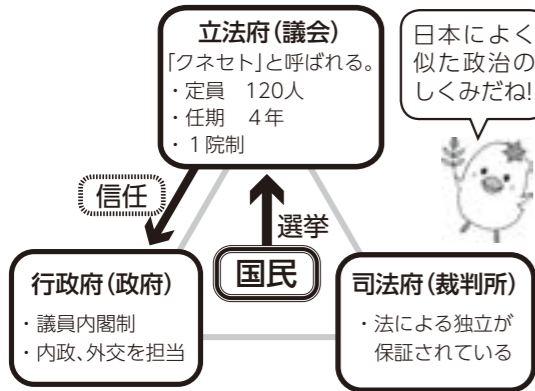

式典で駐日イスラエル大使ヤッファ・ベンアリ氏(写真右から2番目)とあいさつを交わす齋藤町長

突撃! 生活支援コーディネーターがゆく

見たい! 知りたい! 行ってみたい! vol.6

大畑浜グラウンドゴルフ愛好会

～ボールに懸ける青春～

震災前から活動しているこの会は、津波により活動場所が大きな被害を受け、開催場所を移動しながら、その都度グラウンドを整地し活動を継続してきました。

30人を超えるメンバーは、ほとんどが男性で平均年齢は80歳代半ばですが、週2回行われる活動を心待ちにしているといいます。「ここに来るから元気。みんな若いべ!」とメンバーは口を揃えます。

ゲーム中はあちこちから歓声や笑い声が上がり賑やか。ホールインワンごとに100円を会に納めるルールがあり、そのお金で年に数回、旅行や食事会が開催されます。

これからも「おもしろながら、まだあづまっと。」という気持ちをもとに、健康に過ごしていけるよう、みんなで楽しく遊びながら活動を続けてほしいと思います。

☎ 地域包括支援センター(☎34-1331)



生活支援コーディネーター 佐藤 寛子



伊達成実公生誕450年

演題

男女共同参画フォーラム 町民のつどい

託児あり
(要予約)

入場
無料

要約筆記あり

伊達三傑 伊達成実公の生き様 ～現代に通じる人の役割～

伊達政宗公の右眼として支え続けてきた猛将・伊達成実。
右手に大やけどを負いながら戦い続けてきた猛将の生涯から、
当時の人々の生き様を吉川永青氏が語ります。

講演者 『龍の右目 伊達成実伝』(角川春樹事務所) 著者:吉川永青氏

平成30年6月23日[土]
13:00～15:30

亘理町中央公民館 大ホール
亘理町字旧館61番地22

※詳細は下記の亘理町企画財政課企画班までお問い合わせください。

奥州・仙台 おもてなし集団 伊達武将隊®
仙台藩初代藩主伊達政宗公、武の武将伊達成実、
智の武将片倉小十郎景綱の
御三方も来町!

【講師】吉川永青(よしかわながはる)

- 1968年 東京都出身。横浜国立大学経営学部卒業。
- 2010年『戯史三國志 我が糸は誰を操る』で第5回小説現代長編新人奨励賞を受賞してデビュー。
- 2012年『戯史三國志 我が槍は覇道の翼』で第33回吉川英治文学新人賞候補。
- 2015年『誓れの赤』で再び第36回吉川英治文学新人賞候補となる。
- 2016年『関鬼 斎藤一』では第4回野村胡堂文学賞を受賞。

お問い合わせ・託児予約先

亘理町
企画財政課 企画班
☎0223-34-0505

当日『龍の右目 伊達成実伝』
即売会あり!
当日『龍の右目 伊達成実伝』
ご購入の方または、
ご持参の方限定で、
吉川永青先生及び
伊達武将隊とのサイン会及び
記念撮影会参加特典が
あります。

兜をかぶって武将に変身

悠里館1階の郷土資料館内で第21回収蔵資料展が4月28日に始まりました。今回の展示資料は、平成27年度に町へ寄贈された歴史民俗資料138点で、昔の硬貨など当時の暮らしを伝える資料のほか、巨理伊達家に関する資料が展示されています。また、資料展内には4月28日から5月6日までの期間に、初代巨理領主伊達成実の生誕450年を記念して、手作り甲冑試着コーナーが登場し、子どもから大人まで多くの方が試着体験に訪れました。



甲冑を試着する子どもたち

PHOTO

元氣いっぱいわたりっこ

第20回いきいきわたりっこまつりが、5月12日に佐藤記念体育館と武道館で開催されました。会場には、ペットボトルボウリングやカーリングなど、趣向を凝らした手作りアトラクションのブースが並び、大人と対戦する綱引きコーナーでは、勝負の行方に観客からも大きな歓声が上がっていました。



ピエロショーに歓声を上げる子どもたち

PHOTO

育てた苗で地域と交流

亘理高校農業祭

高校生が育てた苗や、加工品を販売する農業祭が、4月29日から5月7日にかけて亘理高等学校校内農場で開催されました。町内外から多くの方が農場を訪れ、ナスやトマトなどの野菜苗のほか、色鮮やかな花苗を買い求めていました。

3日には、食品化学科の生徒たちが手がけた加工品の販売もあり、亘理町産のいちごを使ったジャムや、パウンドケーキを求めて、販売開始から多くの来場者でにぎわいました。

今年度初めて加工品販売に携わったという食品化学科3年の佐藤優也さんは、「将来は食品の製造や販売の仕事に就きたいと考えているのでいい経験になった。自分が作ったものを食べて笑顔になってくれたら嬉しい。」と話しました。



来場者でにぎわう野菜苗販売のハウス

PHOTO

文学の世界を声で 第11回朗読会

5月9日、悠里館の視聴覚ホールにて、わたり朗読奉仕の会による第11回朗読会「五月の風にさそわれて」が開催されました。朗読者の情緒豊かな声によって作り出される朗読の世界に、多くの聴衆が目を閉じてその心地良さに身をゆだねていました。7人の朗読者による朗読「女の休暇」では、夫婦の軽快で滑稽なやりとりが会場は笑いに包まれていました。

わたり朗読奉仕の会の志田恭子会長は「悪天候にも関わらず、例年よりも多くの方が来てくれて驚いている。初めての方も多く、大変ありがたい。今後ともこつこつと活動を続けていきたい。」と話しました。毎年参加しているという柴田町からの来場者は「会のみなさんは本当によく勉強をしていて、声がとてもきれいな。来年も聞きに来たい。」と話しました。

会では、目の不自由な方のために毎月『広報わたり』の音訳ボランティアの活動も行っています。



情緒豊かな声に聴き入る来場者たち

PHOTO

平成30年度 わたりふるさと夏まつり

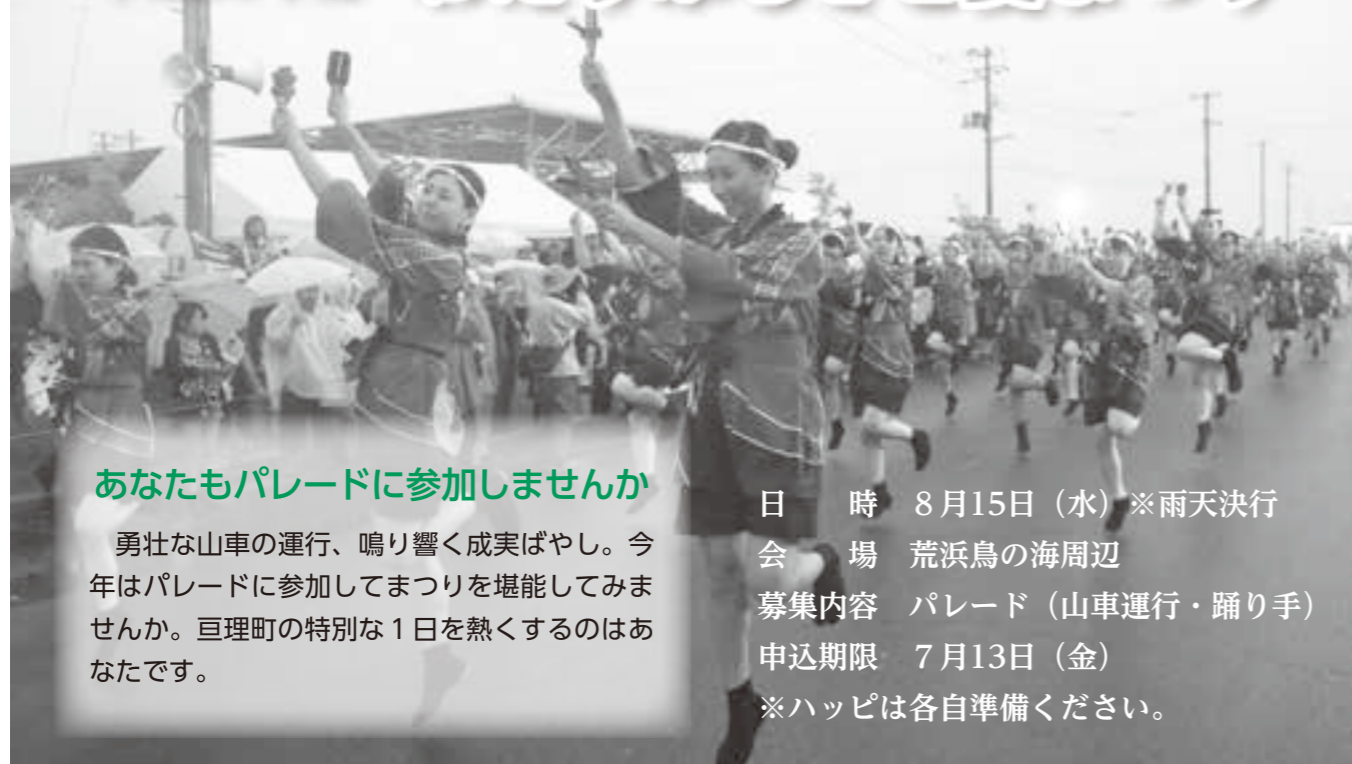

あなたもパレードに参加しませんか

勇壮な山車の運行、鳴り響く成実ばやし。今年はパレードに参加してまつりを堪能してみませんか。巨理町の特別な1日を熱くするのはあなたです。

日時 8月15日(水) ※雨天決行
 会場 荒浜鳥の海周辺
 募集内容 パレード(山車運行・踊り手)
 申込期限 7月13日(金)
 ※ハッピーは各自準備ください。

申込・問 巨理町観光協会(商工観光課 ☎34-0513)

架空請求詐欺に注意してください

最近、町内の広い範囲に『架空請求詐欺のハガキ』が届いています。官公庁や、それらに関連した組織を名乗り、“訴訟最終告知”などと記載されています。

(例) ●●省管轄支局 民間訴訟告知センター
 国民訴訟お客様管理センター

「何かおかしい」と感じたら巨理警察署(☎34-2111)に相談しましょう!

巨理「はらこめし運動」!

- はら：払わない!
- こ：子どもに確認!
- め：面倒でも相談する!
- し：信じない!



消費料金に関する訴訟最終告知のお知らせ

この度、ご通知しましたのは、貴方の利用されていた契約会社、もしくは運営会社側から契約不履行による民事訴訟として、訴訟が提出されました事をご通知致します。
 管理番号(わ)307 裁判取り下げ最終期日を経て訴訟を開始させていただきます。
 尚、このままご連絡なき場合は、原告側の主張が全面的に受理され、執行官の強制執行により、給与差し押さえ及び動産、不動産の差し押さえ等の法的に執行させていただきますので、貴方側から速に執行証書の交付をご承諾いただきますようお願い致します。
 裁判取り下げなどのご相談につきましては、当局にて承っておりますので、お気軽にお問合せ下さい。
 尚、審判での過渡となりますので、プライバシー保護の為、ご本人様からご連絡いただきます様、お願い申し上げます。
 ※取り下げ最終期日 平成31年5月11日
 法務省管轄支局 民間訴訟告知センター
 東京都千代田区森が2丁目1番9号
 取り下げ等のお問い合わせ窓口 03-6741-7363
 受付時間 9:00~20:00(日、祝日を除く)

例

問 総務課 安全推進班(☎34-1111)



東日本大震災で被災された方々へ

住宅再建・各種補助制度の申請手続きはお済みですか?



津波被災住宅再建支援等事業補助金

津波被害を受けた地域住民の定着促進のために、津波被害を受けた方が住宅再建や住宅修繕する場合に、費用の一部を補助する制度で、事前申請が必要になります。

対象者

- ①町内に住宅を建設・購入する場合
 - (1)津波浸水区域内(災害危険区域を除く)に居住(持家・借家)し、り災程度が大規模半壊以上か半壊解体の方
 - (2)町外の津波浸水区域内に居住し、り災程度が大規模半壊以上の転入者(他の市町村で同様の補助を受けていない方)
- ②町内の住宅(持家)を修繕する場合
 津波浸水区域内(災害危険区域を除く)に居住し、り災程度が半壊以上の方

申請期限 平成32年6月30日まで

- 事業完了後に実績報告(平成32年12月28日期限)が必要になります。詳細については福祉課へ問い合わせください。
- 災害公営住宅に入居すると住宅再建完了となるため、災害公営住宅を退去した後に「津波被災住宅再建支援等事業補助金」の住宅再建の利子補給や実費補助を受けることはできません。

補助額 ※利子補給(年金利上限2.0%)または実費補助

区分	対象者	り災程度	建設・購入費、修繕費		移転費用(上限)
			利子補給(上限)	実費補助(上限)	
住宅の建設・購入	持家の方	大規模半壊以上半壊解体	住宅分: 457万円	200万円	80万2千円
			土地分: 206万円		
	造成分: 59万7千円				
住宅の修繕	持家の方	大規模半壊以上半壊	150万円	100万円	80万2千円
			50万円		



津波対策住宅工事助成金

津波浸水区域(災害危険区域を除く)で、鉄筋コンクリート構造などの住宅や宅地の地盤または基礎のかさ上げなどの津波対策住宅を建設する方へ一部助成する制度です。

対象者

助成対象区域内で建築基準法を遵守した津波対策住宅を建設する方
 ※区域によって、助成対象の基準が異なりますので、工事着手前に相談ください。

助成金額

- 上限100万円として①、②の合算額を助成
- ①建築物の構造による対策費用
- ②敷地のかさ上げによる対策費用

申請期限 平成32年度末まで



住まいの復興給付金(消費税率引上げ対策)

平成26年4月の消費税率引上げにより、被災者の住宅取得や被災した住宅の補修に係る消費税の負担増加分に対応し給付される制度です。
 制度内容など詳しくは問い合わせください。

申請期限 住宅の引渡日から1年以内
 (平成33年12月31日まで引渡し、平成34年12月31日まで申請)

問 住まいの復興給付金事務局 コールセンター
 フリーダイヤル(無料) 電話0120-250-460
 一部のIP電話022-745-0420(有料)
 受付時間 9:00~17:00(土・日、祝日除く)

問 福祉課 被災者支援班(☎34-0548)

守りたいものを、守れる人に。

陸海空 自衛官募集

平成30年度自衛官募集案内

募集種目	受験資格	受付期間	試験期日
自衛官候補生	18歳以上27歳未満の者	年間を通じて行っています	受付時にお知らせします
一般曹候補生		7月1日(日)～9月7日(金)	1次 9月21日(金)～23日(日) ※いずれか1日が指定されます
航空学生 (海上・航空)	海：18歳以上23歳未満の者 空：18歳以上21歳未満の者	7月1日(日)～9月7日(金)	1次 9月17日(月)
防衛大学校 (一般)	18歳以上21歳未満の者	9月5日(水)～9月28日(金)	1次 11月10日(土)、11日(日)
防衛医科大学校 (医学科)		9月5日(水)～9月28日(金)	1次 10月27日(土)、28日(日)
防衛医科大学校 (看護学科)		9月5日(水)～9月28日(金)	1次 10月20日(土)
陸上自衛隊 高等工科学校生徒	男子で中卒(見込含む) 17歳未満の者	11月1日(木)～ 平成31年1月7日(月)	1次 平成31年1月19日(土)

※受験資格、合否結果等の詳細はお問い合わせください。

～採用説明会のご案内～

7月21日(土) 10:00～12:00

場所 巨理町中央公民館2階視聴覚室

問 自衛隊宮城地方協力本部大河原地域事務所
(仙台法務局大河原支局庁舎2階 ☎0224-53-2185)

平成30年度から賦課限度額と軽減所得が変わります

地方税法などの改正に伴い、国民健康保険被保険者間の税負担の公平確保および中低所得層の税負担の軽減を図るため、医療分の賦課限度額を引き上げるとともに、軽減措置も拡充します。

これまで、所得割、資産割、均等割および平等割をあわせた4方式としていた賦課方式に関して、平成30年度からは資産割を除いた3方式に変更します。

1 医療分の賦課限度額は58万円に

賦課限度額とは
所得割額+均等割+平等割の最高額です

	平成29年度賦課限度額	平成30年度賦課限度額	増加額
医療分	540,000円	580,000円	40,000円
後期高齢者支援金分	190,000円	190,000円	—
介護分	160,000円	160,000円	—

◆平成30年度巨理町国民健康保険税率◆



平成30年度の税率などは下記のとおりです。納期は全10期で、6月15日に暫定賦課(平成29年度の保険税額の10分の1を賦課)として第1期の納付書を発送します。また、翌月に下記税率などを適用した本算定を行い、暫定賦課(第1期)分を除いた第2期から第10期分の納付書を7月13日に発送します。

	所得割 (平成29年中所得対象)	均等割 (1人あたり)	平等割 (1世帯あたり)
医療分	6.54%	26,180円	17,760円
後期高齢者支援金分	2.38%	9,560円	6,480円
介護分(40歳以上65歳未満対象)	2.27%	11,820円	5,470円

2 国保税軽減措置を拡充

下記の計算式にて算出された金額に応じて、国保税の均等割および平等割の税額を軽減します(7割・5割・2割分を軽減)。世帯主および被保険者の平成29年中の所得額が算定対象です。

平成29年度までと比較して、5割軽減で5千円、2割軽減は1万円基準額が拡充されました。

	平成29年度まで	平成30年度から
7割軽減判定基準額	33万円以下	33万円以下
5割軽減判定基準額	33万円+27万円×被保険者数	33万円+27万5千円×被保険者数
2割軽減判定基準額	33万円+49万円×被保険者数	33万円+50万円×被保険者数

●ほかにあります軽減措置

会社の倒産や解雇および雇用期間満了など、自己都合ではない理由で失業された65歳未満の方は、給与所得を30%に減額して所得割を算定する軽減措置があります。

雇用保険受給資格者証の離職理由の欄に以下の数字が記入されている際は相談ください。

倒産や解雇などによる離職	雇い止めなどによる離職
11・12・21・22・31・32	23・33・34

問 健康推進課 保険年金班(☎34-0501)

Police station
亘理警察署だより 亘理警察署 ☎34-2111
 緊急のときは「110番」へ

平成30年度警察職員の募集

～平成30年度宮城県警察官・県職員採用試験・考査日程～

職 種	受付期間	1次試験日	2次試験日	合格発表	
警察官A (大卒・卒業見込み)	一般 武道指導	～6月15日(金)	7月8日(日)	8月上旬	8月下旬
警察官B(大卒以外)		7月27日(金)～ 8月24日(金)	9月16日(日)	10月上旬～ 中旬	11月中旬
心理捜査官		～6月1日(金)	6月24日(日)	8月上旬	8月下旬
サイバー捜査官		～6月15日(金)	7月8日(日)	8月上旬	8月下旬
ヘリコプター操縦士		7月27日(金)～ 8月24日(金)	9月16日(日)	10月上旬～ 中旬	11月中旬

警察職員

職 種	受付期間	1次試験日	2次試験日	合格発表	
少年警察補導員	～6月1日(金)	6月24日(日)	7月中旬～ 8月上旬	8月中旬	
警察建築	～6月1日(金)	6月24日(日)	7月中旬～ 8月上旬	8月中旬	
警察事務	短大卒 程度	8月10日(金)～ 8月31日(金)	9月23日(日)	10月下旬～ 11月上旬	11月中旬
	高卒 程度	8月10日(金)～ 8月31日(金)	9月23日(日)	10月下旬	11月中旬

職 種	受付期間	1次試験日	2次試験日	合格発表
犯罪鑑識技術員 (化学)	～6月1日(金)	6月24日(日)	7月中旬	8月中旬
航空整備士	8月10日(金)～ 8月31日(金)	9月23日(日)	7月中旬	11月中旬
警察用船舶職員 (航海士)	8月10日(金)～ 8月31日(金)	9月23日(日)	10月中旬	11月中旬

4月の交通事故発生件数

区 分	発生件数	傷者	死者	
計	59	15	0	
区 別	亘 理	46	14	0
	荒 浜	1	0	0
	田 沢	9	1	0
	浜吉田駅前	3	0	0
対 比	～H30. 4	277	47	1
	～H29. 4	276	52	1

☎ 亘理警察署 交通課 (☎34-2111)

☎ 宮城県警察本部 警務課採用係
 採用フリーダイヤル：
 ☎0120-204-606
 (平日の9:00～17:45)
 ホームページURL：
<http://www.police.pref.miyagi.jp/>

休日の水道修理業者

日	会 社 名	電話番号
3日(日)	(株)手戸設備(中町)	34-1750
9日(土)	(株)嶺利設備工業所(中泉)	34-3798
10日(日)	(有)嶺岸設備(上町北)	34-1881
17日(日)	(株)穴戸工業所(早川)	34-1722
23日(土)	(株)コム口(早川)	34-8027
24日(日)	興信管工(株)(浜吉田西)	36-3211

☎ 上下水道課 ☎34-0515

の引き取り
 飼っている犬猫の引き取りは塩釜保健所岩沼支所で行っています。引き取りを求める相当の理由がない場合は引き取りが拒否されます。最期まで愛情と責任を持って飼いましょう。引き取りを希望される方は相談ください。
 ☎ 塩釜保健所 岩沼支所(☎22-6294)

リサイクル情報 ☎ 町民生活課 生活環境班 (☎34-1113)

- 譲ってください —
- 自転車(大人用)
 - 座イス(2つ)
 - カサ立て
 - ベビーベッド
 - チャイルドシート(2個)
 - ツインベビーカー
 - 植木鉢(素焼き鉢)
 - 薪ストーブ用薪
- 譲ります(無償) —
- ロフト式ベッド(組み立て式)
 - 三輪車
- ・引き渡しは当事者間でお願いします。
 ・気持ちよくリサイクルできるよう、お互いマナーに気を付けましょう。

ニホンカモシカ
 ニホンカモシカ(以降、カモシカと省略)は「シカ」と名がついていますが、ウシ科で、ウシの仲間です。個体数が激減したため、昭和9年(1934)に国の天然記念物、昭和30年(1955)には特別天然記念物に指定され、保護されてきました。
 日本の固有種で、北海道と中国地方を除く広い地域に分布しています。大きさは成獣で体長110センチメートル前後、体重は40キログラム前後になります。木の芽や花、葉、実などを食べ、急斜面や岩場を好み、単独で行動することが多いのが特徴です。高山地域で生活するものと考えられてきましたが、個体数の増加や環境の変化によって、低山地域でも見られるようになってきました。
 亘理町では平成になって以降、姿が確認されるようになって



☎ 生涯学習課文化財班
 ☎(34)8701
 カモシカは好奇心が旺盛で出会った人をじっと見つめてくることがありますが、カモシカが自ら人を襲うことはめったにありません。また、帰巣本能もあるので見かけた場合は刺激せずにそっと見守るようにしてください。故意にけがを負わせたり、死亡させたりした場合は文化財保護法違反になりますのでご注意ください。衰弱していたり、死んでいるカモシカを発見した場合は、なるべく手を触れず、生涯学習課文化財班まで連絡してください。

ふるさとの文化財
天然記念物①

りました。個体数の調査は行われていませんが、この一年の間に相次いで発見情報が寄せられているため、その数は増えているものと考えられます。
 カモシカは好奇心が旺盛で出会った人をじっと見つめてくることがありますが、カモシカが自ら人を襲うことはめったにありません。また、帰巣本能もあるので見かけた場合は刺激せずにそっと見守るようにしてください。故意にけがを負わせたり、死亡させたりした場合は文化財保護法違反になりますのでご注意ください。衰弱していたり、死んでいるカモシカを発見した場合は、なるべく手を触れず、生涯学習課文化財班まで連絡してください。

図書館からちょっといい本 ☎ 図書館 ☎34-8700

大人向け

三千元の使いかた 原田ひ香 著/中央公論新社

 御厨家の人々が直面する、将来の不安や人生のピンチ。前向きに乗り越えたいからこそ、1円単位で大事に考えたい……。「節約」家族ストーリー。節約アイデアも満載。「アンデル小さな文芸誌」連載を加筆、修正し単行本化。
今月のおすすめ
 二人の推理は夢見がち/青柳碧人著・光文社
 さざなみのよる/木皿泉著・河出書房新社
 ウェンディのあやまち/美輪和音著・光文社

子ども向け

マネキンさんがきた 村中李衣 作/BL出版

 川でマネキンの頭部を拾ったサトシとトオル。学校に持っていくとみんな大騒ぎ。でも簡単に捨ててしまうことができなくなった。クラスみんなで話し合い……。岡山の小学校で起こった本当のできごとをもとに描いたおはなし。
今月のおすすめ
 まかせて!母ちゃん!!/くすのきしげのり作・文溪堂
 ぼくが見たお父さんのはじめてのなみだ/そうまこうへい作・佼成出版社

図書館からのお知らせ
 今月は絵本ライブ、読み聞かせ講習会、映画会があります。ぜひ、お越しください。
今月の図書館・郷土資料館の休館
 4日(月)、11日(月)、18日(月)
 25日(月)、29日(金)

悠里館ギャラリー
「宮城面友会一門作品展覧会」
 ※展示期間: 6月1日(金)～29日(金)
 「悠里館ギャラリー」は…悠里館と亘理駅を結ぶ連絡通路にある展示スペースです。
 ☎ 図書館 ☎34-8700

子育て支援

内容	対象者	日にち	時間	場所	問い合わせ
絵本の読み聞かせ「おはなしほけっと」	未就学児と保護者	6月4日(月)	10:45~11:00	中央児童センター	地域子育て支援センター-かり ☎32-0720
おどってあそぼ!	未就学児と保護者	6月6日(水)	10:45~11:00	中央児童センター	地域子育て支援センター-かり ☎32-0720
子育てサロン「ピープル・ツリー」	未就学児と保護者	6月8日(金)	10:00~11:50	中央児童センター	生涯学習課 ☎34-0510
「ファミリー・サポート・センター」出張相談窓口	子育て中の親および興味のある方	6月13日(水)	10:00~12:00	中央児童センター	ファミリーサポートセンター ☎23-1290
「孫育て・他孫育て楽しみ隊」絵本はともだち ※要申込~6/12	詳しくはP30	6月15日(金)	10:00~	中町児童クラブ(巨理保育所北)	☎23-1310
いちごくらぶ「お庭で遊ぼう」	未就学児と保護者	6月15日(金)	10:00~12:00	吉田児童クラブ	☎23-1321
離乳食教室「モグモグ広場」生後9~11ヶ月児対象 ※要申込~6/8	詳しくはP29	6月19日(火)	9:30~11:30	巨理保育所	☎34-1512
ぴよぴよ「足形をとろう!」 ※要申込6/4~	詳しくはP31	6月19日(火)	10:15~11:00	中央児童センター	地域子育て支援センター-かり ☎32-0720
にこにこクラブ「絵本と仲良くなろう」	未就学児と保護者	6月21日(木)	10:00~11:00	吉田児童クラブ	吉田西児童館 ☎34-6530 吉田児童クラブ ☎23-1321
巨理保育所 保育所体験 ※要申込~6/8	詳しくはP29	6月25日(月)~29日(金)	9:45~11:00 9:45~12:00	巨理保育所	☎34-1512
離乳食教室「モグモグ広場」生後7,8ヶ月児対象 ※要申込~6/15	詳しくはP29	6月26日(火)	9:30~11:30	巨理保育所	☎34-1512
ぶんぶん「体をつかってあそぼう!」 ※要申込6/4~	詳しくはP28	6月26日(火)	10:15~11:15	中央児童センター	地域子育て支援センター-かり ☎32-0720
うさぎクラブ くしゃくしゃたまいれ~新聞であそぼう ※要申込6/4~	詳しくはP30	6月28日(木)	10:00~11:00	逢隈児童館	☎34-5053
鹿島保育所のお友達と遊ぼう! ※要申込6/1~15	詳しくはP32	6月28日(木)	10:00~10:50	鹿島保育所	☎34-2900
育児講座「親と子のコミュニケーション」 ※要申込6/18~	詳しくはP29	7月4日(水)	10:15~11:15	中央児童センター	地域子育て支援センター-かり ☎32-0720
ちびっこなつまつり ※要申込6/20~	詳しくはP29	7月10日(火)	10:00~11:15	中央児童センター	地域子育て支援センター-かり ☎32-0720

休日当番医(医科・歯科・薬局)

日	当直医・薬局	地区	電話番号
3日(日)	氏家医院	館南下	34-1320
	いわぬま駅前歯科医院	岩沼市	36-8020
	黒田歯科クリニック	名取市	022-383-3888
	城南薬局	館南下	38-0380
10日(日)	大友医院ヒロミ小児科	祝田東	34-3204
	島田歯科医院	名取市	022-383-0763
	クオール薬局岩沼店	岩沼市	25-2189
17日(日)	柿沼循環器科	中泉	32-2871
	清水歯科医院	岩沼市	22-2331
	いけだ歯科クリニック	名取市	022-383-6480
24日(日)	もみのき薬局	中泉	34-2140
	菊地内科医院	山元町	37-3300
	遠藤歯科医院	岩沼市	24-2598
	ひまわり薬局浅生原店	山元町	33-8053

☎ 健康推進課 健康推進班 ☎34-0524

おとな救急電話相談

#7119

※プッシュ回線以外、PHSからは☎022-706-7119

病院? 救急車? 症状で迷ったときに利用ください。
医療スタッフが、症状について相談を受け、対処についてアドバイスします。

相談時間 平日 19:00~翌8:00
土曜 14:00~翌8:00
日曜・祝日 24時間

子ども夜間安心コール

#8000

※プッシュ回線以外、PHSからは☎022-212-9390

お子さんの急な発熱、けがで迷ったときに利用ください。

相談時間 毎日 19:00~翌8:00
対象 15歳未満の子ども

保健所のおしらせ

相談(予約制)

ひきこもり・思春期こころの相談
12日(火) 13:30~16:30
20日(水) 13:00~16:00
場所 塩釜保健所岩沼支所

こころの相談
6日(水) 塩釜保健所岩沼支所
相談時間 13:30~16:30

アルコール・薬物関連専門相談
14日(木) 塩釜保健所岩沼支所
相談時間 15:00~17:00
☎ 塩釜保健所岩沼支所 ☎22-2189

登録・検査(予約制)

5・19日(火) 塩釜保健所岩沼支所
時間 9:30~11:30
骨髄バンク登録、HIV抗体検査、
クラミジア抗体検査、肝炎検査、梅毒検査
☎ 塩釜保健所岩沼支所 ☎22-2189

相談

相談の種類	主な相談内容	日時	場所	問い合わせ
生活心配ごと相談	家庭、賃借、老後、子どもに関する悩みごと	4・11・18・25日(月) 9:00~12:00	社会福祉協議会(相談室)	社会福祉協議会 ☎34-7551
消費生活相談	訪問販売、消費生活に関すること	月~金曜日(祝日を除く) 9:00~15:45	町民生活課	
人権相談	家族紛争、いじめ・虐待など人権に関すること	2日(土) ※7月は2日(月) 10:00~15:00	中央公民館	町民生活課 ☎34-1113
行政相談	国、県、町の仕事についての要望や苦情	25日(月) 10:00~15:00	町民生活課(町民相談室)	
無料法律相談	法的手続きに関すること(土地、相続等) ※事前予約優先	2日(土) 10:00~15:00	中央公民館	
健康相談	健診結果のこと、食事・運動のことなど健康に関する相談	月~金曜日(祝日を除く) 8:30~17:00	健康推進課健康推進班	健康推進課 ☎34-0524
生活保護相談	生活保護に関する相談(電話で予約してください)	14・28日(木) 予約をした時間にお越しください	福祉課(相談室)	福祉課 ☎34-1114
心の悩みごと相談	精神科医による心の相談(予約制)	19日(火) 14:00~17:00	中央公民館	
障害者(児)相談	障害者(児)の福祉に関する様々な問題についての相談	7・14・21日(木)、 29日(金) 10:00~15:00	中央公民館	地域支援センター ぱれっと ☎24-1712

保健カレンダー

保健行事	日にち	受付時間	対象者	会場など
3・4か月児健康診査	20日(水)	12:30~12:45 (終了予定時間15:00)	平成30年2月生	中央公民館 ※対象の方には約2週間前に問診表を郵送します。持ち物などの記載を確認してお越しください。
6・7か月児相談	12日(火)	9:30~9:45 (終了予定時間11:30頃)	平成29年11月生	
12か月児相談	5日(火)	9:30~9:45 (終了予定時間11:30頃)	平成29年6月生	
1歳8か月児健康診査 ◎歯ブラシを持参してください	28日(木)	12:30~12:45 (終了予定時間15:00)	平成28年9月生	役場仮庁舎西会議室
2歳6か月児歯科健康診査 ◎歯ブラシを持参してください	6日(水)	9:15~9:30 (終了予定時間11:30頃)	平成27年11月生	
3歳6か月児健康診査	13日(水)	12:30~12:45 (終了予定時間15:00)	平成26年11月生	
母子健康手帳発行	4・11・18・25日(月)	9:00~9:15 (終了予定時間10:00頃)	現在妊娠中の方 ※都合の悪い方は問い合わせください。	悠里館2階会議室
妊産婦・乳幼児健康相談 ※乳幼児健康相談にお越しの方は、パスポートと母子健康手帳をお持ちください。	14日(木)	9:30~11:00 (終了時間11:30)	妊娠や出産後のこと、離乳食など、育児に関する相談をしたい方	

☎ 健康推進課 健康推進班 ☎34-0524

平日夜間の初期救急外来

(自家用車・タクシーなどで来れる方対象)

開設場所 総合南東北病院(岩沼市)
受付時間 平日(祝日・年末年始除く)の19:00~21:30
受診方法 受付専用番号に問い合わせのうえ受診してください。
受付専用 ☎070-6635-9454
☎ 健康推進課 (☎34-0524)

愛の献血

全血献血(400ml)
6月15日(金)
場所 巨理町保健センター
受付時間 9:30~12:00

※献血の際は、本人確認のため、運転免許証などの身分証明書を忘れずに持参してください。
※献血協力事業所を募集しています。詳しくは問い合わせください。

☎ 健康推進課 健康推進班 (☎34-0524)

農家相談を開設します

農地の賃借・売買・転用、経営移譲と農業者年金、農地に関するトラブルなど気軽に相談ください。

日時 6月13日(水)
10:00~15:00

場所 産業振興庁舎 会議室
農委委員会(☎34-0504)

特別人権・無料法律相談所を開設します

困りごと、心配ごとを相談ください。弁護士、司法書士、行政書士、人権擁護委員、消費生活相談員が相談に応じます。※予約優先

日時 6月2日(土)
10:00~15:00

場所 中央公民館
町民生活課(☎34-1113)

無料法律相談会開催

日頃かかえている様々な問題解決のお手伝いをするため、仙台弁護士会と共催で「無料法律相談会」を開設します。困りごと、心配ごとがある方は、どうぞ気軽に利用ください。秘密は厳守します。

日時 6月16日(土)
10:00~12:00

場所 中央公民館(視聴覚室)
相談内容 相続・遺言、住環境、夫婦・男女間の問題、労働、借金、事故・損害賠償、近隣問題、震災関係、法的手続きなど

相談員 弁護士
対象 亘理町および近隣市町村在住の方

定員 4人(1人30分)
※予約優先

申込・問 町民生活課(☎34-1113)

わっくり♥ネット

まちづくり協議会からのお知らせ

逢隈地区まちづくり協議会

平成30年度地域福祉部会講演会

日時 6月30日(土) 10:00~(9:30開場)

場所 働く婦人の家2階集会室

対象 逢隈地区在住の方

参加費 無料

講演内容 特殊詐欺と不審事案情報について

申込方法 当協議会へ電話で直接申し込みください。

申込・問 ☎36-8740



試験・採用

「シルバー人材センター」会員募集!

入会条件 亘理町に居住する原則60歳以上で健康で働く意欲があり、シルバー人材センターの趣旨を理解し、賛同する方。

入会方法 次の入会説明会に参加し、手続きをしてください。

日時 6月12日(火) 10:00~
場所 シルバー人材センター相談室(中央公民館内)

申込・問 (公社)亘理町シルバー人材センター(☎34-8800)

亘理町中級(保育士)職員募集

募集人員 保育士4人程度

応募資格 平成2年4月2日から平成11年4月1日までに生まれた者で保育士の資格を有する者。または平成31年3月31日までに取得見込みの者。

第1次試験 7月22日(日)
教養試験、一般性格診断検査

第2次試験 8月下旬ごろ
作文試験、面接試験

申込方法 総務課にある指定申込用紙に記入し提出ください。郵便で請求する場合は、封筒の表に「職員採用試験(保育士)申込用紙請求」と朱書きし、120円切手を貼った返信用封筒(A4サイズの入る大きさで、あて先を明記のこと)を必ず同封してください。

受付期間 6月1日(金)~15日(金)
※土・日曜日は除く。

※郵便の場合は6月15日(金)必着。
申込・問 総務課(☎34-1111)

〒989-2393 亘理町字下小路7-4

くらしのメモ

~架空請求(ハガキ)の相談が増えています~

「消費料金に関する訴訟最終告知」というタイトルで、「法務省管轄支局 民間訴訟告知センター」や「法務省管轄支局 国民訴訟お客さま管理センター」など、あたかも公的機関のような名称をかたった架空請求ハガキが届いたという相談が多く寄せられています。ハガキには「民事訴訟」、「給与等の差し押さえ」、「最終告知」など不安をあおる言葉が記載してあり、文末に「必ずご本人様からご連絡頂きますように」などと記載されています。ハガキに記載してある「取り下げ等のお問い合わせ窓口」に連絡してきた人に、執拗に支払いを強要する手口と思われれます。

★アドバイス

・身に覚えがなければ連絡はしないで無視しましょう。連絡することで個人情報を教えることとなります。

※「裁判所からの支払い督促」や「小額訴訟の呼び出し状」と記載されている場合は、書類の真偽の判断がむずかしいので、放置せず、裁判所に確認してください。

・お金を払ってしまった場合は、すぐに警察に相談してください。
・不明な点や不安な場合は、ハガキ記載の連絡先ではなく消費生活相談窓口にご相談ください。

《消費生活相談窓口》

問 町民生活課 生活環境班(☎34-1113)

世帯数と人口

平成30年4月30日現在

世帯数……12,279世帯 (50世帯増)

総数……33,718人 (35人増)

男 ……16,517人 (26人増)

女 ……17,201人 (9人増)

出生……17人 死亡……29人

転入……181人 転出……134人

※()内は前月比

問 町民生活課 町民班(☎34-1113)

おはなし会に
行ってみよう

鈴木尊人くん、智大くん
初の参加300回達成

図書館では、平成6年から絵本や紙芝居の読み聞かせをする「おはなし会」を行っています。開館以来はじめて参加300回が達成されました。

達成した鈴木尊人くん(小4)、智大くん(小1)はとも仲の良い兄弟で、2人はいつも一緒に「おはなし会」に参加しています。

科学の本が好きな尊人くんは毎朝30分の読書タイムが日課で、車が大好きという智大くんは、車の本や雑誌をよく読んでいるそうです。これからも本と仲良くしてくださいね。

おはなし会は、毎週水曜日、第1土、第2・4木曜日に行っています。

賞状を手にする尊人くん(左)と智大くん(右)

図書館が文部科学大臣表彰

4月23日、「子ども読書の日」に行われた表彰式で、図書館が「平成30年度子供の読書活動優秀実践図書館」として文部科学大臣から表彰されました。

これは、当館で行っている毎週のおはなし会やスキルアップ講座に加え、「ぼっぼ」の読み聞かせや「ふしぎなぼけっと」の布絵本製作などの図書館ボランティア活動による子どもの読書活動推進への取り組みが認められたもので、町ではこれからも、ボランティアのみならず学校などと連携・協力し、子どもの読書環境をより豊かにするため、活動を進めていきます。

問 図書館 ☎(34)8700

読み聞かせボランティア「ぼっぼ」による読み聞かせ

所有地は適正に管理しましょう

住宅地周辺に雑草や樹木が生い茂り、景観や環境衛生が好ましくない状態になっているとの相談が増えています。

住宅地周辺に雑草や樹木が生い茂ると、周辺の人々に不快感を与えるばかりでなく、夏季は害虫、冬季は火災の発生原因になります。また、ごみの不法投棄や犯罪、交通事故などを引き起こすおそれもあります。これらを防ぐためにも、自身で除草作業や樹木の剪定ができない場合

ごみの野外焼却は法律で禁止されています

ごみの野外焼却は「廃棄物の処理及び清掃の関する法律」により禁止されています。違反した場合は、5年以下の懲役、または1,000万円以下の罰金のいずれかまたはその両方が科せられます。

違法な野外焼却により発生する煙や臭いが近所の迷惑になり、空気が乾燥する季節には火の粉や灰が火災の原因となります。家庭から出るごみは町で決められた分け方により分別し、指定された日にごみ集積所に

出すようにしましょう。

なお、落ち葉を燃やす軽微なたき火や、稲わら焼却は、やむを得ないものとして禁止されてはいませんが、風の強さや風向きに注意し、周辺住民の方に迷惑がからないように十分注意しましょう。

※私有地の場合は町による除草作業はできません。

は、専門業者やシルバー人材センターなどを利用し、責任を持って適切に土地を管理しましょう。

問 町民生活課 生活環境班 ☎(34)1113

ファミリー・サポート・センター協会の講習会を開催します

ファミリー・サポート・センター事業とは、お子さんを預かって欲しい人(利用会員)と、お子さんを預かり援助を行いたい人(協会会員)が会員となり、協会会員が利用会員に有償で育児の手助けを行いながら子育てを会員同士で支え合う事業です。子どもが好きな方、子育ての手伝いをしたいと考えている方、子育ての参考になる講座です。ぜひ受講ください。

対象 町内在住で20歳以上の方
会場 吉田西児童館、中央公民館、保育所
内容 子どもの身体の発育、栄養と食生活、幼児の救急救命法など
日程・時間

6月19日(火)、20日(水)	10:00~12:00
6月22日(金)、26日(火)、27日(水)	9:30~12:30
6月28日(木)	10:00~12:00
7月3日(火)、6日(金)、10日(火)	10:00~12:00
7月13日(金)	9:00~12:30

申込締切 6月15日(金)※託児あり
利用会員申込は随時受付中 生後2ヵ月から小学校6年生までのお子さんをお持ちで町内に住所を有し、または町内の事業所に勤務する方対象。
申込・問 巨理町ファミリー・サポート・センター(吉田西児童館内☎23-1290)

~[よしだ絵手紙教室]受講生募集~

自分が感じたことを、感じたままに自由に描いて送る「絵手紙」。みなさんも思いがっぴいに詰まった絵手紙を作ってみませんか。

日時 (全3回) 7月10・24日(火)、8月21日(火)
 ※各回13:30~15:30
場所 農村環境改善センター
対象 どなたでも
定員 20人(応募多数時抽選)
受講料 300円※別途材料費各回200円程度

申込期間 6月4日(月)~15日(金)
申込方法 吉田地区交流センターに備え付けの申込用紙に記入のうえ申し込みください。
 ※電話申込不可
問 吉田地区交流センター(☎36-3114)

育児講座「親と子のコミュニケーション」

日時 7月4日(水) 10:15~11:15
場所 中央児童センター
対象 未就学児と保護者
定員 12組 ※託児あり
申込期間 6月18日(月)9:00~ ※定員になり次第締切
申込・問 地域子育て支援センターわたり(中央児童センター内☎32-0720)

ちびっこなつまつり

日時 7月10日(火) 10:00~11:15
場所 中央児童センター
対象 未就学児と保護者
定員 50組
申込期間 6月20日(水)9:00~ ※定員になり次第締切
申込・問 地域子育て支援センターわたり(中央児童センター内☎32-0720)

認知症カフェ「ちよっころ」参加者募集

お茶を飲みながらゆっくり語り合ったり、楽しく過ごせるカフェタイムを設けました。今回は華やかな踊りや歌が楽しめます。どなたでも気軽にお越しください。認知症についての相談もできます。参加無料・申込不要・時間内出入り自由です。※コーヒー・お茶とお菓子付き。
日時 6月20日(水) 10:00~11:30
場所 中央公民館2階 大ホール
対象 物忘れがある方、家族、認知症に関心のある方どなたでも
内容 お茶を飲みながらの交流会
講演 「爆笑! 笑撃! 歌謡ショー♪」(10:30~11:30)
出演 巨理町分区芸能赤十字奉仕団(レインボーブリッツ)
問 地域包括支援センター(☎34-1331)

離乳食教室「モグモグ広場」

月齢や発達に合わせた離乳食を楽しく作りながら、交流を深めませんか。子育てに関する相談もできます。月齢に満たなくとも興味のある方はぜひ連絡ください。

日時 9~11ヵ月児対象
 6月19日(火)
申込締切 6月8日(金)
 7、8ヵ月児対象
 6月26日(火)
申込締切 6月15日(金)
 ※各回9:30~11:30(受付9:15~)

場所 巨理保育所
定員 3組(各回)※託児あり
持ち物 エプロン(親子とも)、三角巾、ハンカチ、スプーン、おしぼり、オムツ、着替え、帽子など
申込方法 直接または電話で申し込みください。

申込・問 巨理保育所(☎34-1512)

巨理保育所 保育所体験

保育所の1日ってどんな感じかな。巨理保育所の2歳児クラス(ばら組)のお友だちと一緒に遊んで体験してみませんか。

日時(定員) 6月25日(月)~29日(金)(各日5組)
 ①9:45~11:00(3組)
 ②9:45~12:00(2組)
 ※②は200円で給食体験ができます。

場所 巨理保育所
対象 町内在住で平成27年4月~平成28年3月生まれのお子さんと保護者
内容 戸外・室内あそび、散歩、制作、リズムあそびなど
持ち物 帽子、着替え、おむつ、おしぼり、コップなど
申込方法 直接または電話で申し込みください。

申込締切 6月8日(金)
申込・問 巨理保育所(☎34-1512)

2018年わたりふるさと夏まつり 緑日出店者募集

緑日会場の出店者を募集します。夏まつりを大いに盛り上げましょう。

日時 8月15日(水) 13:00~20:30
場所 荒浜島の手海辺
出店資格
 ・町内で飲食店を営業し、その店舗名で出店可能な事業者
 ・町内を主な活動拠点としている団体
申込方法 巨理町観光協会のホームページから申込書と出店誓約書をダウンロードし、必要事項を記入のうえ申し込みください。
申込期限 7月11日(水)
申込・問 巨理町観光協会(商工観光課内☎34-0513)

B & G 巨理海洋クラブ員募集

海洋性スポーツに親しみながら楽しく交流してみませんか。

対象 小学4年生~中学3年生の巨理町民
年会費 500円
内容 プール入場券の配付(10回分)、海洋センター舟艇(カヌー・ヨットなど)の使用料を一部減免、町内外の海洋性スポーツ練習会・レクリエーション大会の案内

定員 20人
申込方法 各地区交流センター・生涯学習課に備え付けの申請用紙に記入のうえ、生涯学習課、または地区交流センターに提出ください。
申込締切 6月22日(金)17:00
問 生涯学習課 スポーツ推進班(☎34-0511)

ぶんぶん「体をつかってあそぼう！」

日時 6月26日(火) 10:15~11:15
場所 中央児童センター
対象 3歳以上のお子さんと保護者
定員 15組
服装 動きやすい服装
持ち物 水分補給用飲み物、タオル ※親子共に用意してください。
申込期間 6月4日(月)9:00~ ※定員になり次第締切
申込・問 地域子育て支援センターわたり(中央児童センター内☎32-0720)

みんなでこせっぺ! おらほの森 植樹祭

種をまいて育ててきた苗木を海岸林へ植樹します。巨理町のグリーンベルトづくりに参加してみませんか。

日時 6月24日(日) ※9:00~12:00
場所 海岸林(町有林西側)
持ち物 軍手、飲み物、帽子、スコップや移植ベラなど(持っている方)
申込方法 電話、FAXまたはEメールにて申し込みください。
申込・問 わたりグリーンベルトプロジェクト(☎・FAX35-7735 E-mail:info@watari-grb.org HP:http://watari-grb.org)

催し

わたり未来づくり発表会

東日本大震災を経験した巨理町で学ぶ小中学生・巨理高校生の15人が、自分や町の将来に対する意見を発表します。青少年の健やかな成長は、町民みんなの願いです。地域ぐるみで健全育成を進めるためにも、ぜひ参加ください。

日時 6月27日(水)14:00~
会場 中央公民館 大ホール
問 生涯学習課(☎34-0510)

第21回 収蔵資料展

平成27年度に寄贈された歴史民俗資料を展示しています。昔のお金や鉄道の入場券など当時のくらしぶりを伝える資料のほか、巨理伊達家十一代伊達宗賀に関する資料も展示していますので、ぜひご覧ください。

期間 6月24日(日)まで 9:00~16:30(入館は16:00まで) ※6月4・11・18日(月)は休館
会場 郷土資料館 企画展示室(悠里館1階)
観覧料 常設展示観覧料で観覧できます。
 一般 200円(100円)
 高校生 100円(70円)
 小中学生 50円(30円)
 ※()は20人以上の団体料金です。
 ※障害者手帳を提示した方は無料になります。
問 郷土資料館(☎34-8701)

映画会

日時 6月16日(土)14:00~
場所 悠里館 3階 視聴覚ホール
タイトル 「ケアニン」(105分)
問 図書館(☎34-8700)

読み聞かせ講座 「読み聞かせ はじめの一步」

読み聞かせの基本を学んでみませんか。初心者のみなさん、大歓迎です!
日時 6月15日(金) 13:30~15:00
場所 悠里館 3階 視聴覚ホール
講師 佐々木 博美氏(仙台市大ちゃん文庫主宰)
問 図書館(☎34-8700)

聞かせ屋。けいたろう 絵本ライブ

絵本作家としても活躍中の聞かせ屋。けいたろうさんが図書館でもっとも楽しい絵本ライブを開催します。みなさんで来てくださいね! ※6月20日(水)のおはなし会は休みです。
日時 6月19日(火)15:30~
会場 図書館 会議室
問 図書館(☎34-8700)

「ぼっぼ」のおはなし会

日時・対象 6月2日(土) 幼児~小学生向け
 6月14・28日(木) 0~3歳児向け
時間 11:00~11:30
場所 子ども読書コーナー
問 図書館(☎34-8700)

相談

相続登記・相続税相談会および講演会を開催します※予約制

相続手続(登記・遺言・税金など)に関する相談・講演会を開催します。入場は無料です。
日時 6月24日(日) 10:00~11:40(講演会) 12:00~16:00(相談会)
場所 エル・パーク仙台 5階
相談員 法務局、公証人、司法書士、土地家屋調査士、税理士
問 仙台法務局(☎022-225-5720)

亘理地区カローリング交流会
参加者募集

子どもから大人まで幅広い年代で楽しめるカローリングを通して、体を動かしましょう。

- 日時** 6月17日(日)
9:00～11:30
- 場所** 佐藤記念体育館
- 対象** 小学4年生以上
- 定員** 50人
- 内容** カローリングのルールを学び実際にゲームを行います。
- 参加料** 300円(当日に納入)
- 準備物** 屋内で動ける服装・室内用運動靴・タオル・飲み物
- 申込方法** 中央公民館・佐藤記念体育館に備え付けの申込用紙に必要事項を記入のうえ申し込みください。
※電話申込不可
- 申込締切** 6月15日(金)
- ☎** 生涯学習課 スポーツ推進班 (☎34-0511)

「おいしい輪」参加者募集

災害公営住宅在住の方やその周辺地域在住の方との交流と、健康な食事を考えることを目的に栄養教室を開催します。男性の参加も大歓迎です！

日時	場所
6月13日(水)	吉田地区交流センター
6月15日(金)	中央公民館
6月19日(火)	逢隈地区交流センター
6月22日(金)	荒浜地区交流センター

- 時間** 10:00～13:00
- 対象** 災害公営住宅などに住んでいる方をはじめ亘理町在住の方
- 定員** 各回24人
- 参加費** 500円
- 持ち物** エプロン、三角巾、筆記用具
- 申込締切** 参加希望日の1週間前
- 申込方法** 各会場の窓口に備え付けの申込書に記入のうえ、参加を希望する会場へ直接申し込みください。
※電話申込不可
- ☎** 食生活改善推進員協議会 (清野☎34-3945)
健康推進課 健康推進班 (☎34-0524)

きらきら工房inおおくま

地域の方々と一緒にものづくりをしながら、仲間づくりもしてみませんか。

第2回「折り紙で季節の伝統的行事を彩る」

- 内容** 七夕飾りをタペストリーに仕上げます。
- 日時** 7月6日(金)10:00～12:00
- 対象** 逢隈地区在住の方
- 受講料** 100円(※別途材料費700円)
- 持ち物** 目打ち(ある方のみ)

第3回「ビーズのチューブクロスでストラップ作り」

- 内容** レース糸にビーズを通し、かぎ針で編みチューブ状に作ります。
- 日時** 7月26日(木)10:00～14:00
- 対象** 逢隈地区在住でかぎ針編みができる方
- 受講料** 100円(※別途材料費500円)
- 持ち物** レース針6号、とじ針、ハサミ、昼食

- 会場** 働く婦人の家(見本あり)
- 定員** 各回10人※定員を超えた場合は抽選。
- 申込方法** 逢隈地区交流センターに備え付けの申込用紙に記入のうえ提出ください。※電話申込不可。
- 申込期間** 6月1日(金)～15日(金)
- ☎** 逢隈地区交流センター(☎34-1555)

木造住宅耐震改修工事費などを
助成します

①木造住宅耐震診断費

- 補助対象**
 - 昭和56年5月31日以前に建築された木造戸建て住宅
 - 在来軸組構法、または枠組構法で建てられた住宅
- 申請者負担診断料金**
 - 200㎡以下……………8,300円
 - 200㎡超え270㎡以下…18,600円
- 募集件数** 12件

②木造住宅耐震改修工事費

- 補助対象** 町で行っている木造住宅耐震診断助成事業により、上部構造評点が1.0未満の住宅または、地盤・基礎について重大な注意事項があると判断された住宅
- 補助金額**
 - 耐震改修工事に掛かる費用の上限を125万円とし、そのうち80%の額を交付上限額とする。※限度額100万円
 - 耐震改修工事に合わせてリフォーム工事を行えば、10万円の上乗せ補助。※耐震改修工事と合わせ、最大110万円の補助
- 募集件数** 3件

- 受付期限** 平成31年2月28日(木)
- 申込・☎** 都市建設課 建築宅地班 (☎34-0508)

平成30年度

「ふれあいカローリング教室」開催

カーリングを参考につくられたニュースポーツ「カローリング」で楽しく体を動かしましょう。気軽に楽しめます。

- 期間** 6月27日～10月10日の第2・4水曜日(全8回)
※各回9:30～11:30
- 場所** 荒浜体育館
- 定員** 20人
- 講師** 亘理町スポーツ推進委員
- 受講料** 500円
- 申込期間** 6月1日(金)～15日(金)
- 申込方法** 荒浜地区交流センターに備え付けの申込用紙に記入のうえ申し込みください。
- ☎** 荒浜地区交流センター (☎35-2011)

ぴよぴよ「足形をとろう！」

- 日時** 6月19日(火)
10:15～11:00
- 場所** 中央児童センター
- 対象** 0歳のお子さんと保護者
- 定員** 10組
- 服装** 汚れてもいい服装
- 申込期間** 6月4日(月)9:00～
※定員になり次第締切
- 申込・☎** 地域子育て支援センターわたり(中央児童センター内☎32-0720)

町営住宅入居者募集

募集住宅(10戸)

住宅名	住宅形式	間取り	単身申込	募集戸数	家賃目安
西木倉住宅	集合形式	2DK ※	○	1	16,000円 ～ 31,400円
上浜街道住宅	集合形式	2LDK ※	○	1	24,000円 ～ 47,200円
		3DK	×	1	24,000円 ～ 47,200円
江下住宅	戸建形式	2DK	×	1	25,600円 ～ 50,300円
倉庭住宅	平屋長屋形式	3K	×	2	12,200円 ～ 28,200円
袖ヶ沢住宅	集合形式	3K	×	2	9,000円 ～ 20,400円
下茨田住宅	集合形式	3K	×	2	14,400円 ～ 28,300円

※印は車いす対応住戸。身体障害者手帳1～4級を所持し車いすを常用している方がいる世帯のみ応募可。

申込方法 施設管理課または宮城県住宅供給公社で6月1日(金)から配布される申込書に記入し、宮城県住宅供給公社に郵送で申し込みください。

受付期間 6月1日(金)～12日(火) ※12日(火)の消印有効

※申し込みには収入基準などの資格条件があります。

※家賃は入居する世帯構成、所得金額により決定されます。

※単身で申し込み場合は、満60歳以上であることなど資格条件があります。

※詳しくは6月1日(金)から配布する「入居申込みの手引き」を確認ください。

☎ 宮城県住宅供給公社 入居管理課 募集班 (☎022-224-0014) 仙台市青葉区上杉1-1-20 ふるさとビル1F

わたりアコースティックライブ「ウタチカ☆」
～あのすばらしい歌をもう一度～Vol.10
出演者大募集!!

いよいよ今年で10回目を迎える、40歳以上を中心としたアマチュアグループによるアコースティックライブを開催します。音楽をとおして、町民のみなさんと一緒に歌いっぱいのまちづくりをしましょう。

出演資格・条件

アマチュアでメンバーに町内在住者または町内の事業所に勤務されている40歳以上の方が含まれていること。(亘理町出身、元住民も可。)/みんなが日本語で歌える懐かしい曲を生演奏できる方。/一緒に実行委員として企画・運営などができる方
※オリジナル曲の演奏、ボーカルのない演奏のみは不可。

選考方法 申込時に演奏を録音した音源(CDやテープなど)を2曲提出ください。(参加希望者多数の場合は、音源審査を行います。)

開催日時 10月14日(日)14:00～(予定)
会場 中央公民館 大ホール
募集組数 8組程度
内容 懐かしい歌を中心としたアコースティックライブ

参加料 無料
募集期限 7月20日(金)
申込・☎ 実行委員会事務局 (生涯学習課内☎34-0510)

うさぎクラブ
くしゃくしゃたまいれ～新聞であそぼう

- 日時** 6月28日(木)
10:00～11:00
- 場所** 逢隈児童館
- 対象** 未就学児と保護者
- 定員** 10組
- 持ち物** 飲み物、タオル
- 申込方法** 直接または電話で申し込みください。
- 申込期間** 6月4日(月)9:00～
※定員になり次第締切
- 申込・☎** 逢隈児童館(☎34-5053)

「孫育て・他孫育て楽しみ隊」
絵本はともだち

- 日時** 6月15日(金)
10:00～(受付9:45～)
- 場所** 中町児童クラブ (亘理保育所北)
- 対象** 地域のおじいさん、おばあさん、未就学児と保護者
- 内容** 絵本の読み聞かせ、子育て相談など
- 申込方法** 直接または電話で申し込みください。
- 申込締切** 6月12日(火)
- 申込・☎** 中町児童クラブ (☎23-1310)

すくすく「かたつむりを作ってあそぼう！」

- 日時** 6月12日(火)
1歳クラス…10:00～10:45
2歳クラス…11:00～11:45
- 場所** 中央児童センター
- 対象** 1・2歳のお子さんと保護者
- 定員** 各回10組
- 申込期間** 申込受付中
- 申込・☎** 地域子育て支援センターわたり(中央児童センター内☎32-0720)

育児講座「パパとボールであそぼう！」

- 日時** 6月3日(日)
10:15～11:15
- 場所** 中央児童センター
- 対象** 2歳以上のお子さんと保護者
- 定員** 12組
- 服装** 動きやすい服装
- 持ち物** 上靴、タオル、水分補給用の飲み物
※親子共に用意してください。
- 講師** 宮城県サッカー協会 白旗 由美子氏
- 申込期間** 申込受付中
- 申込・☎** 地域子育て支援センターわたり(中央児童センター内☎32-0720)

7月の第1土曜日は巨理町清掃の日 巨理町一斉清掃を7月7日に 実施します

一斉清掃は、毎年7月の第1土曜日を巨理町清掃の日と定め、町民・事業者・町などが一つの目標を共有し、より良い環境・地域を創る意識を高めるために行っているものです。お住まいの各行政区内での清掃により、巨理町の快適な生活環境の保持と清潔で美しいまちづくりにみなさんの協力をお願いします。

※東日本大震災の影響により、復旧復興事業関連の工事車両が町内を多数走行していますので、当日は交通事故などに十分ご注意ください。

☒ 町民生活課 生活環境班
(☎34-1113)

図書館の臨時休館について

図書館システムの機器更新のため、下記のとおり休館します。迷惑をおかけしますが、よろしくお祈りします。

期間 7月17日(火)～19日(木)
※期間中は巨理駅東町民連絡所も利用できません。

☒ 図書館(☎34-8700)

東日本大震災事業者 再生支援機構からのお知らせ

㈱東日本大震災事業者再生支援機構は、東日本大震災により過大な債務を負った中小事業者の方々の債務負担を軽減しつつ事業の再生を支援するため、国が設立した会社です。被災された中小事業者の方々に対し、事業再生計画づくりや金融機関などが有する債権の買取、支払猶予、利子の減免、債務の保証などの支援を行って、支援実績は700件以上です。このたび、支援決定を行う期間が平成33年3月31日まで延長となりました。被災された事業者で、震災前借入金がある方は支援を受けられる可能性がありますので相談ください。なお、支援決定までに相応の時間を要するため、早めの相談をお願いします。

☒ ㈱東日本大震災事業者再生支援機構仙台本店
(☎022-393-8550
※平日9:00～18:00受付)

若人健診・特定健診・シルバー健診のお知らせ

健康診査が7月から始まります。自分の今の健康状態を把握するためにも、年に1度は必ず健診を受けましょう。受診票は6月中旬に郵送します。

		若人健診	特定健診	シルバー健診	
対象者		20～39歳の申込者	40～74歳でH30年4月30日時点の巨理町国保加入者	75歳以上の申込者	
集団健診	会場 日程	B&G海洋センター体育館	7月1日(日)～4日(水)		
		農村環境改善センター	7月5日(木)、6日(金)		
		勤労青少年ホーム	7月9日(月)		
個別健診	受付 時間	中央公民館	7月10日(火)～14日(土)、 17日(火)～19日(木)		
		個人負担金	2,000円	1,000円 (詳細健診該当者1,500円)	無料
		個人負担金	2,000円	1,000円 (詳細健診該当者1,500円)	無料
追加 申込締切		12月21日(金) ※特定健診は5月以降に巨理町国保に加入された方			

※対象年齢は平成31年4月1日時点を基準としています。
※巨理町国保以外の医療保険に加入の方で、医療保険者から「特定健診受診券」を発行されている方は、健診機関の指定がない限り巨理町国保の健診会場で受診できます。詳しくは、加入している医療保険者へ問い合わせください。
※今回特定健診の受診票が届いた方で、受診日に巨理町国保の資格を喪失した方は受診できませんので新たに加入された医療保険者(事業主など)に問い合わせください。

申込・☒ 健康推進課 健康推進班(☎34-0524)

6月4日(月)から10日(日)は 「歯と口の健康週間」です

のぼそよ 健康寿命 歯みがきで
生涯、自分の歯で食べる楽しみを味わうために、歯みがきなどの毎日の手入れとあわせて、口の中の衛生指導などを行っている「かかりつけ歯科医」を持ち、定期的に歯の健診を受けましょう。

☒ 健康推進課(☎34-0524)

募集

「巨理ホテルの会」会員募集

会ではホテルを含む、水生動植物が代々命をつないできた希少・貴重な環境を調査・保存し、町内のホテルの再生を目指しています。ホテルのことをあまり知らない方でも、興味があればぜひ入会ください。

☒ 中道(☎34-7343)

巨理地区体育振興会 グラウンドゴルフ交流会

親子や友人の方々と一緒にグラウンドゴルフで汗を流してみませんか。小学生から年配の方までどなたでも楽しめます。初心者大歓迎!

日時 7月1日(日)
9:00～(受付8:30)
※小雨決行

場所 巨理運動場
(中央児童センター向かい)

対象 小学生以上の方

募集人数 50人(先着順)

参加費 300円(当日に納入)
※小中学生は無料

申込方法 中央公民館、佐藤記念体育館に備え付けの申込用紙に必要事項を記入し提出してください。
※電話申込不可

申込締切 6月1日(金)～22日(金)

☒ 生涯学習課 スポーツ推進班
(☎34-0511、FAX34-3112)

おおくまソフトバレーボール大会

日時 6月30日(土)
19:00～(受付18:20～)

会場 B&G海洋センター体育館

参加資格 逢隈地区に住所を有する18歳以上の方。1チーム4～6人で男女混合のチームも参加できます。

参加費 1チーム1,000円

申込方法 参加費を添えて、逢隈地区交流センターへ直接申し込みください。

申込期限 6月14日(木)

※試合方法は6月21日(木)19:00から働く婦人の家で行う代表者会議で決定します。

☒ 逢隈公民館(☎34-1555)

地域活性化サロン「よらいん おおくま」 参加者募集

地域の方々と交流しながら、顔見知りを作りましょう。参加無料、申込不要ですので、どなたでも気軽に参加ください。

対象 逢隈地区在住の方

日時 6月21日(木)
10:00～12:00

場所 働く婦人の家

内容 脳トレ体操、お茶会

☒ 巨理町社会福祉協議会
(☎34-7551)

「巨理町食育推進会議」委員募集

町では、食を通じた心身の健康増進と豊かな人間形成を図るため、平成26年3月に「第2次巨理町食育推進計画」を策定しました。この計画を効果的に推進するため、「巨理町食育推進会議」を設置しています。今回、任期満了に伴い委員を一般公募します。ぜひ応募ください。

募集人員 若干名(応募多数時抽選)
※任期は約2年間です。

活動内容 年2回程度、巨理町食育推進会議に出席。自主的な食育推進の取組への協力など。

応募期間 6月1日(金)～19日(火)

応募方法 健康推進課に備え付けの応募用紙、または町ホームページ掲載の様式に記入のうえ提出ください。

☒ 健康推進課 健康推進班
(☎34-0524)

ドレッシングの簡単料理教室

ドレッシングを使って、忙しい毎日に時間をかけずに作れるイタリアン風の料理を学んでみませんか。参加者にはドレッシングをプレゼントします。

日時 6月27日(水)、7月5日(木)、21日(土)10:00～

参加費 各回2000円(食材費、受講料含む)

申込方法 名前と連絡先を記入のうえFAXまたはショートメールで申し込みください。

申込締切 6月15日(金)(6月開催分)
6月25日(月)(7月開催分)

☒ 横尾(☎090-8786-9914、
FAX34-3603)

～楽しくつくって食べて健康づくり～ 「男の料理教室」参加者募集

仲間と一緒に楽しくお料理してみませんか。食事づくりをとおして、生活の自立を目指すとともに、生活習慣病の予防を楽しく学びましょう。

日時 (全9回) 6月27日(水)、7月25日(水)、8月24日(金)、9月25日(火)、10月30日(火)、11月21日(水)、12月12日(水)、2月27日(水)、3月7日(木)
※各回10:00～13:00

会場 中央公民館

対象 町内在住の男性

定員 24人

参加費 500円(各回)

持ち物 エプロン、三角巾、筆記用具

申込方法 電話で申し込みください。

申込締切 6月19日(火)

申込・☒ 食生活改善推進員協議会
(清野☎34-3945)
健康推進課 健康推進班
(☎34-0524)

鹿島保育所のお友達と遊ぼう!

鹿島保育所の2歳児クラスのお友達と楽しく遊んでみませんか。

日時 6月28日(木)
10:00～10:50(9:50集合)

場所 鹿島保育所(もも組)

対象 未就学児と保護者

申込期間 6月1日(金)～15日(金)

申込・☒ 鹿島保育所(☎34-2900)

巨理町民ウォークラリー大会参加者募集

巨理地区の自然に親しみ、健康と体力の向上や参加者相互の親睦を図りながら、地図に従ってコース上の問題を解きゴールするゲームです。

日時 6月24日(日)
(受付8:45～9:10)
※小雨決行(雨天時は、巨理小学校体育館でニュースポーツ大会を行います。9:00集合)
※終了後トン汁を提供します。

集合場所 中央公民館東側駐車場

コース 巨理地区内 約5km

参加資格 小学4年生以上で3～5人のグループ
家族で参加する場合、年齢制限はありません。

参加費 1人100円
(申込時に納入)

持参物 水筒、おにぎり、雨具
※雨天時は体育館で使用する上靴

申込期間 6月1日(金)～18日(月)

申込方法 中央公民館へ申し込みください。

☒ 生涯学習課 スポーツ推進班
(☎34-0511、FAX34-3112)

脳活性化教室「ボケてらんねっちゃん」 (吉田教室)受講者募集

「脳」を健やかに保つコツを学びませんか?教室では体操や創作活動を楽しみながら、脳のトレーニングを行います。

対象 65歳以上の方

日時 6月28日～9月6日の
毎週木曜日14:00～15:30
※8月16日(木)は休みです。

会場 農村環境改善センター
(吉田地区交流センター)

定員 20人程度(先着順)

参加料 無料
※別途材料費がかかります。

内容 軽運動、リラクゼーション、創作活動、料理体験ほか
※専門のスタッフが手伝いますので、運動が苦手な方も安心して参加ください。

申込締切 6月14日(木)

申込方法 地域包括支援センターへ電話で申し込みください。

申込・☒ 地域包括支援センター
(☎34-1331)

お知らせ ひろば

暮らし

児童手当の「現況届」の提出を忘れずに

児童手当を受けている方は毎年6月中に現況届の提出が必要です。この届は6月以降の手当について引き続き児童手当を受ける要件(監護・生計関係や前年の所得など)を確認するためのものです。この届の提出がない場合10月支給分からの手当が受けられなくなりますので忘れずに手続きください。(該当者には後日郵送により通知します。)

現況届の受付 現況届用紙に必要事項を記入し、添付書類(受給者の健康保険証のコピーなど)と併せて6月29日(金)までに役場子ども未来課まで郵送または直接提出ください。

現況届の提出が不要な方 5月以降に、巨理町へ転入もしくは初めての子どもの出生などにより「児童手当・特例給付認定請求書」を提出した方は現況届の提出は必要ありません。また、公務員の方は勤務先での手続きとなりますので町への届け出は不要です。

所得の制限 児童手当には所得制限があります。前年中の所得申告が済んでいない場合は速やかに申告してください。申告されていない場合は、審査ができないため受給できなくなります。

※詳しくは届いた通知書を確認ください。

☎ 子ども未来課 家庭支援班
(☎34-1225)

巨理町B&G海洋センタープール開き!

今シーズンは6月9日(土)から9月2日(日)までプールを開放します。幼児用の小プールと25mプールを併設していますので、子どもから大人まで家族みんなで楽しめます。健康維持や運動不足解消などにぜひ利用ください。みなさんの利用をお待ちしています。

☎ 生涯学習課 スポーツ推進班
(☎34-0511)

平成30年度国民健康保険税について

国民健康保険税の賦課は、6月に暫定賦課、7月に本算定を行い、納期は10期(6月～翌年3月)です。暫定賦課(※)の納税通知書は6月15日(金)、本算定の納税通知書は7月13日(金)に発送します。

※暫定賦課とは平成30年度課税額の算定基礎に用いる平成29年中の総所得金額が確定していないため、平成29年度の保険税額の10分の1を仮徴収税額として納入いただくものです。

☎ 健康推進課 保険年金班
(☎34-0501)

「みんなで防ごう土砂災害」6月は土砂災害防止月間です

6月から9月にかけては、梅雨や台風などで降水量が増大します。がけ崩れや地すべり、土石流といった土砂災害は、集中豪雨や長雨が引き金となって起こる場合がほとんどです。一般に、1時間の雨量が20ミリ以上、また、降り始めからの雨量が100ミリ以上になると警戒が必要となります。危険な場所、異常な箇所を見つけたときにはご連絡ください。

土砂災害にはこんな前兆現象があります!

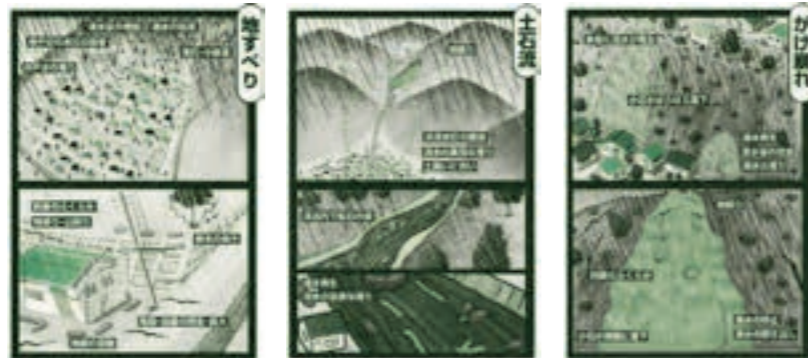

※これらの現象が見られなくても土砂災害が発生する場合があります。

※危険を感じたら早めに避難しましょう。

【警戒避難のための心構え】

- ①気象情報に注意しましょう。
- ②避難場所とその道順を決めておきましょう。
- ③常用持ち出し袋を常備しておきましょう。

☎ 総務課 安全推進班(☎34-1111)

「肺がんCT検診」のお知らせ

肺がんCT検診を実施します。先に申し込みをした方へ受診票を郵送しますので、忘れずに受診してください。また、追加で申し込みを希望される方は、健康推進課へ問い合わせください。

※肺がんCT検診を受診した方は、8月実施予定の結核・肺がん検診を受診する必要はありません。

日時 6月19日(火)～22日(金) 9:00～11:30、13:30～14:30(受付)
会場 佐藤記念体育館(中央公民館向かい)

対象者	個人負担金
55・60・65歳の方 ※年齢基準日平成31年4月1日	5,000円
50歳以上で上記以外の希望する方	8,640円(全額自己負担)

申込・☎ 健康推進課 健康推進班(☎34-0524)

高齢者肺炎球菌予防接種のお知らせ

対象 巨理町に住所があり、今まで高齢者肺炎球菌の予防接種を受けたことがなく、平成31年4月1日時点で65・70・75・80・85・90・95・100歳の方

接種期間 平成31年3月31日(日)まで
接種回数 1人1回

個人負担金 4,000円(接種費用7,740円のうち、3,740円を町が負担します。)

持ち物 健康保険証・健康手帳(お持ちの方)

接種方法 下記の医療機関に直接電話予約してください。

医療機関 板橋胃腸科肛門科・氏家医院・大友医院ヒロミ小児科・柿沼循環器科・熊谷内科医院・高橋内科乳腺外科・三浦クリニック・三上医院・やべ内科クリニックわたり・山形外科医院・やまだクリニック・浅生原クリニック・平田外科医院・菊地内科医院・宮城病院・松村クリニック

※「宮城県広域化学予防接種事業」に参加している医療機関であれば上記以外でも接種できます。健康推進課窓口で配布している予診票を希望する医療機関へ持参ください。

申込・☎ 健康推進課(☎34-0524)

2020東京オリンピックのメダルとなる小型家電の無料回収を行います

小型家電に含まれる希少な金属のリサイクルを目的に、無料回収を行います。集められた金属は東京オリンピックのメダルの一部になります。みなさんの協力をお願いします。なお、回収対象となる品目については町公式ホームページ、次号の広報わたり7月号、または各家庭用回覧文書を確認ください。※対象品目以外の回収は行いません。

日時 7月21日(土)9:30～12:00

場所 中央工業団地仮設住宅跡地東側

☎ 町民性活課(☎34-1113)

平成30年工業統計調査に協力をお願いします

工業統計調査は製造業を営む事業所の1年間の製造活動を調査する統計調査です。

簡単・安心! 便利なインターネット回答

工業統計調査はパソコンからの回答も可能です。すべての作業をパソコンの画面上で行うことができるため、紙の調査票を提出する必要はありません。24時間いつでも入力・保存・送信が可能なインターネット回答をぜひ利用ください。

☎ 企画財政課 企画班(☎34-0505)

障がい者検診事業を行っています

県リハビリテーション支援センターでは、身体に障がいがある方を対象に身体機能(筋力・関節の動きなど)やADL(日常生活動作)能力の低下などを早期に発見し、二次障がいの予防、生活機能の維持・向上を図るため、身体機能を測定・検査する事業を実施しています。二次障がい予防を目的に身体状況をチェックしてみませんか。測定・検査は無料です。

対象 県内で在宅生活をし、身体障害者手帳(肢体不自由)を所持する18歳以上で、医療機関などのリハビリを受けていない方

日時 6月13日(水)、7月11日(水)、8月8日(水)、9月12日(水)、10月17日(水)、11月14日(水)、12月12日(水)、21日(金)

※各回8:40～12:00、13:00～16:20
場所 リハビリテーション支援センター(名取市美田園2-1-4)

定員 各回3人※要予約
申込締切 各開催日の2日前まで
※詳細は問い合わせください。

申込・☎ 宮城県リハビリテーション支援センター(☎022-784-3592)



(広告)

弁護士法人 **希望** ・民事・相続
・離婚・内容証明

あんしん・ていねい・わかりやすいを大切にしています

弁護士 森山 博 弁護士 工藤 芳明 弁護士 中谷 洸

☎ 0223-29-4381 ※お電話にて相談日のご予約をお願い致します。

仙台事務所 〒989-2432 岩沼市中央一丁目5番12号

仙台事務所 ☎ 022-266-8243 〒980-0811 仙台市青葉区一番町1-12-20-1105

(広告)

国民年金にゆとりをプラスしませんか?

20歳から65歳未満で、国民年金保険料を納めている皆さんが加入できる公的な個人年金

掛金は全額社会保険料控除で税金がおトク。

基本は終身年金。だから一生お受け取り。

宮城県国民年金基金

お問い合わせは通話料無料 ☎ 0120-65-4192

〒980-0802 仙台市青葉区二丁目13-18 URL http://www.miyagi-kikin.or.jp/

(広告)

角田ひまわり基金法律事務所

借金・債権回収・離婚・相続・遺言・悪質商法被害・交通事故・成年後見・労働問題・慰謝料・原発賠償等
個人の方の相談は無料です!(震災時被災3県にお住まいの方)

角田市角田字中島下148番地6 オオトシビル1階
☎ 0224-87-6315 仙台弁護士会所属 弁護士 清水 健

(広告)

万への備えに 総合保障2型

県民共済で一番人気の「総合保障2型」は、暮らしに潜む様々なリスクに対応する保障です。万一のとき、残されたご家族の生活を支える応援資金となる死亡保障に加え、公的保障の不足分をほぼまかなえる入院保障がついて、暮らし全般をお守りします。

総合保障2型 月掛金 **2,000円**

お申し込みは 満18歳～満64歳の健康な方

保障期間	18歳	60歳	65歳
入院	1日あたり 184日目まで 5,000円	1日あたり 1日あたり 5,000円	1日あたり 1日あたり 5,000円
病氣	1日あたり 124日目まで 4,500円	1日あたり 1日あたり 4,500円	1日あたり 1日あたり 4,500円
通院	14日以上 90日まで 1,500円	通院当初から1日あたり 1,500円	通院当初から1日あたり 1,500円
後遺障害	交通事故 不慮の事故 (交通事故をのぞく) 660万～26.4万	1級 13歳 2級 13歳 400万～16万	1級 13歳 2級 13歳 500万～20万 300万～12万
死亡・重度障害	交通事故 不慮の事故 (交通事故をのぞく) 1,000万円	800万円	700万円 530万円
病氣	400万円	400万円	230万円

※「通院」は、通院日数が14日未満でも入院日数を合わせて14日以上の場合、事故の日からその日を含めて180日以内の通院が保障の対象となります。

65歳以降は同額掛金の「熟年2型」に自動継続となり、85歳まで保障されます。ただし、年齢に応じて保障内容が変わります。保障内容については県民共済までお問い合わせください。

総合保障4型 月掛金**4,000円** 保障額は「総合保障2型」の2倍
65歳以降は「熟年4型」に自動継続

プラス 医療1型特約
「入院一時金」「手術」などで医療保障をさらに手厚く！
※くわしい保障内容は県民共済までお問い合わせください。

宮城県民共済生活協同組合 宮南サービスセンター
〒989-1622 柴田郡柴田町西船迫2-7-6
☎0224(55)4188 本部 ☎022(374)4588(代)
http://www.miyagi-kyosai.or.jp/ 〒981-3112 仙台市泉区/乙女2-3-1

(広告)

わたり温泉 鳥海 TORINOUMI

太平洋と、
蔵王連峰の
眺望に抱かれた、
癒しの湯。

サマータイム、始まる。

日帰り温泉 夜**21時**まで
軽食コーナー 夜**20時**まで
営業時間延長!!
期間 16月1日(金)～9月30日(日)

日帰り温泉 【5階】
◆営業時間 / 10:00～21:00 (最終受付は20:30)
◆料 金 / 大人700円(中学生以上)
小人250円(小学生以下)
未就学児 無料

亘理町民の方には割引制度がございます。 6月1日より「わたり温泉 鳥の海」にて受付スタート

軽食コーナー【1階】 生ビール、始めました!
◆営業時間 / 11:00～20:00

ご宿泊 ご宿泊の詳細につきましてはお問い合わせください。

お問い合わせ・お申し込みは [受付時間] 10:00～17:00
〒989-2311 宮城県亘理郡亘理町荒浜字築港通り41-2
Tel.0223-35-2744 http://www.torinoumi.com

※休館日もございます。予告なく時間が変更となる場合もございますのでホームページでご確認ください。

(広告)

スーパーMAXバリュー車検は 国産車すべてOK!

地域No.1 低価格車検 をめざします宣言!!

SUPER LOW PRICE 宣言!

※MAX車検は、必要のない部品の交換は行いません。無断で追加料金の御請求は一切ありません。部品交換が必要のある場合は、必ずお客様の了解をいただいてから交換します。

当店より安いお見積もりがあればご相談下さい。 ※ユーザー車検等はのぞきます

SUPER MAX VALUE

1 **安い!!** 安さ地域No.1を目指しています。

2 **早い!!** 朝出して夕方完成!! 当日は国土交通省指定自動車整備工場で整備します。

3 **安心!!** 当社で部品交換したお車の部品は、全車種(20,000km)の保証付きます。 ※消耗品は除きます。

4 **便利!!** 土・日・祝日も営業!

5 **フォロー!!** 当社で車検を受けたお車は、次回車検までフォローさせていただきます。

代車 + エンジンオイル + 洗車 車内清掃 が無料

Honda Cars 亘理 亘理店(有)協大
亘理部亘理町字東郷194-1
TEL(0223)33-0851 FAX(0223)32-1761

(広告)

第9回懸賞金付定期預金 サマーキャンペーン

総額 **20億円**

6月1日～8月31日まで

個人のお客様限定
預入金額10万円以上～上限1000万円

1等 10万円×4本
2等 1万円×20本
3等 2千円×200本

預入期間：1年の自動継続スーパー定期預金 または大口定期預金

※販売総額に達した場合は、取扱い期間内でも販売を終了することがございます。

あぶくま信用金庫 亘理支店
0120-635-313
URL http://www.abukuma.co.jp/