

広報

わたり

2018

4月号

Vol.620

東日本大震災7周年亙理町合同追悼式

● 新庁舎・保健福祉センター建設工事

安全祈願祭を開催

● わたり温泉鳥の海

4月9日グランドオープン



CONTENTS

目次

- トピックス
- 2 ● 新庁舎・保健福祉センター建設工事
安全祈願祭を開催
- 3 ● 東日本大震災7周年巨理町合同追悼式
- 4 ● わたり温泉鳥の海4月9日グランドオープン
- 折込 ● 予防接種は「望ましい接種時期」に
受けましょう
- 折込 ● 4月2日改正
「保存版」さざんか号時刻表
- 6 ● 平成30年度 当初予算のあらまし
- 12 ● 町の污水处理整備計画を見直しました
- 16 ● ニュース&ニュース
春を呼び込む大喝采 まるごとフェア大盛況
学び舎を巣立って 町内小中学校卒業式
子育て助け合い ファミサポ地域交流会
- 18 ● 突撃！生活支援コーディネーターがゆく
見たい！知りたい！行ってみたい！vol.4
- 20 ● ふれあいひろば
ふるさとの文化財・リサイクル情報などの情報
- 22 ● 健康のひろば
休日当番医・子育て支援などの予定
- 31 ● おしらせひろば
暮らし・募集・催しなどのお知らせ



今月の表紙
伊達なわたりまるごとフェアでの一コマ。巨理産のいちご「もういっこ」の試食を受け取った子どもたちは、真っ赤ないちごに負けない笑顔を見せてくれました。



震災の発生時刻に合わせ黙とうを捧げる参列者

東日本大震災の発生から7年を迎え、巨理町合同追悼式が3月11日に中央公民館で挙行されました。はじめに、政府主催の追悼式が中継され、地震発生時刻の午後2時46分に合わせ参列者が黙とうをささげました。

引き続き、町主催の追悼式が行われ、花祭壇に立つ霊柱に向かい、齋藤町長が「大震災の経験を教訓として、将来にわたって語り継ぐとともに、町民のみなさんが将来にわたって夢と希望を持てるまち『新生巨理』として復興させることを改めて固く誓います。」と決意を述べました。

また、町の復興のために尽力した方々に対し、感謝の意を表すとともに「町民一人ひとりが、震災から得た教訓と経験を記憶にとどめ、生かしていくことが未来への備えになる。」との言葉を送りました。



震災で亡くなられた方々の冥福を祈り手を合わせる参列者

担当／総務課 総務班
☎(34)1111

式典には、巨理町に職員を派遣している自治体をはじめ、友好都市の大分県日出町や各種団体の代表者、一般の参列者など、合わせて299人の方が参列し、町内産の菊を献花台に手向け、震災で亡くなられた方々の冥福を祈り、祭壇に手を合わせました。

東日本大震災7周年巨理町合同追悼式



① 鉄入れを行う齋藤町長
② 神前に玉ぐしをささげる佐藤議長
③ 神酒拝戴を行う齋藤町長
④ 新庁舎・保健福祉センターの建設予定地である公共ゾーン

新庁舎・保健福祉センター建設工事
安全祈願祭を開催



今後の展望についてあいさつをする齋藤町長

町の中心となる親しまれる庁舎を目指して

3月6日、新庁舎・保健福祉センター建設工事の着工に伴い安全祈願祭を開催しました。

これは、東日本大震災で被災し使用できなくなった旧庁舎と、老朽化が進む保健センターをともにJ.R.巨理駅東側の公共ゾーン内に複合施設として整備するもので、工事監理は三菱地所設計・楠山設計JVが担当し、三井住友建設の施工のもと工事が進められます。

安全祈願祭には、齋藤貞町長をはじめとした町関係者と、三菱地所設計や楠山設計、三井住友建設の関係者約70人が出席し、齋藤町長が鉄入れした後、神前に玉ぐしをささげ、工事の安全と完成を祈りました。

齋藤町長はあいさつで、「今後周辺にできる公共施設の中心、町民の交流の拠点として親しまれる庁舎になってほしい。」と今後の展望を話しました。



新庁舎・保健福祉センターの完成イメージ

担当／企画財政課 新庁舎建設準備班
☎(34)0525

その後のあいさつで三井住友建設廣川副社長は「復興の象徴となる意義深い工事を担当できて光栄。当社の技術と経験を最大限生かして無事故・無災害で良い仕事をしたい。」と工事への決意を表しました。

新庁舎・保健福祉センターは、平成31年秋の完成を目指して、今後工事が進められます。



工事への決意を述べる三井住友建設廣川副社長

亶理町長選挙・亶理町議会議員補欠選挙

5月20日 選挙です!



任期満了に伴う町長選挙（任期満了日：平成30年5月27日）と欠員（3月23日現在：1人）の亶理町議会議員補欠選挙が同時執行されます。

告示日	5月15日(火)
立候補届出時間	8:30~17:00
場所	亶理町役場仮庁舎 2階 大会議室
選挙期日(投票日)	5月20日(日) 7:00~19:00

立候補予定者説明会

選挙執行に先立ち、亶理町長選挙・亶理町議会議員補欠選挙立候補の手続きや選挙運動などについての説明会を開催します。立候補を予定されている方（または代理人）は出席をお願いします。

日時	4月19日(木) 13:30
場所	亶理町役場仮庁舎 2階 大会議室

亶 亶理町選挙管理委員会(☎34-1111)



イスラエルの位置図。3大陸の多様な気象・気候を併せ持っています。



ここにちは シヤローム

イスラエル

地中海に面した3大陸が交わる国。イスラエルは中東の、地中海の東の海岸に沿った場所に位置しています。国境をレバノン、シリア、ヨルダンおよびエジプトに接し、ヨーロッパ、アジアとアフリカの3大陸の交差する場所となっています。細長い形をした国土であり、縦の長さは470km、横幅は最も広いところでも135kmです。国土の面積は小さいものの、イスラエルは森林の広がる高原、肥沃な緑の谷から、山々の連なる砂漠地帯や、世界で最も低い位置にある死海まで、大陸のあらゆる気象的条件の特徴を併せ持っている国です。

町は、復興「ありがとう」ホストタウン協定を締結したイスラエルと2020年東京オリンピック・パラリンピックに向けて今後交流をはかる予定です。相手国への理解を深めるため、今月号から複数回にわたってイスラエルを紹介していきます。

歴史ある移民の国

イスラエルは移民の国です。1948年の建国以来、イスラエルの人口は10倍近くまで増加し、856万人の国民はあらゆる人種背景、生活様式、宗教、文化と伝統の集まりから構成されています。今日では、ユダヤ人が人口の75.4%を占め、それ以外の国民の大半はアラブ人です。人口約78万8,100人のイスラエルの都市エルサレムは、ユダヤ人にとって民族のおよび精神的な中心となっている街で、宗教史跡が数多く残る、ユダヤ教、キリスト教、イスラム教の3つの宗教の聖地とされています。



宗教史跡が集まる都市エルサレム

亶 企画財政課 復興管理班 (☎)34-0525

太平洋と、
蔵王連峰の
眺望に抱かれた、
癒しの湯。

わたり温泉

鳥田

TORINOUMI

4月9日 GRAND OPEN

癒

浴場からは、東に太平洋が一望でき、
牡鹿半島や金華山が望めます。

日帰り温泉 Day Plan 【5階】

- ◆営業時間/10:00~20:00(最終受付は19:30)
 - ◆料金/大人700円(中学生以上) | 小人250円(小学生以下) | 未就学児 無料
- 大人料金には町民割引制度があります

1日の疲れを癒す、目の前に絶景が広がる客室。

ご宿泊 Stay 【3階】 全12室

太平洋側 蔵王連峰側 お好きな景色の客室をご予約時に選べます。

蔵王連邦ビュー(和室)
◆宿泊料金/2名1室ご利用(平日) お一人さま 10,000円~ (税別)

太平洋ビュー(中庭テラス付和洋室)
◆宿泊料金/2名1室ご利用(平日) お一人さま 15,000円~ (税別)

※他にもお部屋タイプがございます。詳しくは公式HPをご覧ください。
チェックイン15:00・チェックアウト10:00(プランの時間が設定されている場合はそちらが優先されます)

泊

「ホテル佐勘」の料理人が手掛ける、旬の郷土料理。
季節ごと変わる井ぶりは、地元「わたり」の魅力いっぱい。

レストラン【4階】

「はらこ飯」をはじめとした、亶理町自慢の季節の
どんぶりセットなどをご用意。お子様ランチもございます。



亶理の季節のどんぶりセット(イメージ)

◆営業時間/11:00~14:00

フードコート【1階】

おそばやうどん、カレーライスなどを
お気軽にお召し上がりいただけます。



てんぷらそば(イメージ)

◆営業時間/10:00~15:00

食

お問い合わせ・お申し込みは

Tel.0223-35-2744

[受付時間]9:00~17:00

〒989-2311 宮城県亶理郡亶理町荒浜字築港通り41-2

http://www.torinoumi.com

※休館日もございます。予告なく時間変更となる場合がございますので
ホームページでご確認ください。

歳入の内訳【一般会計】

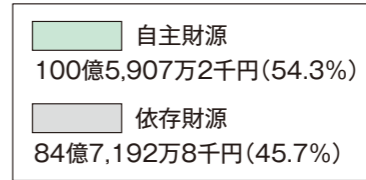
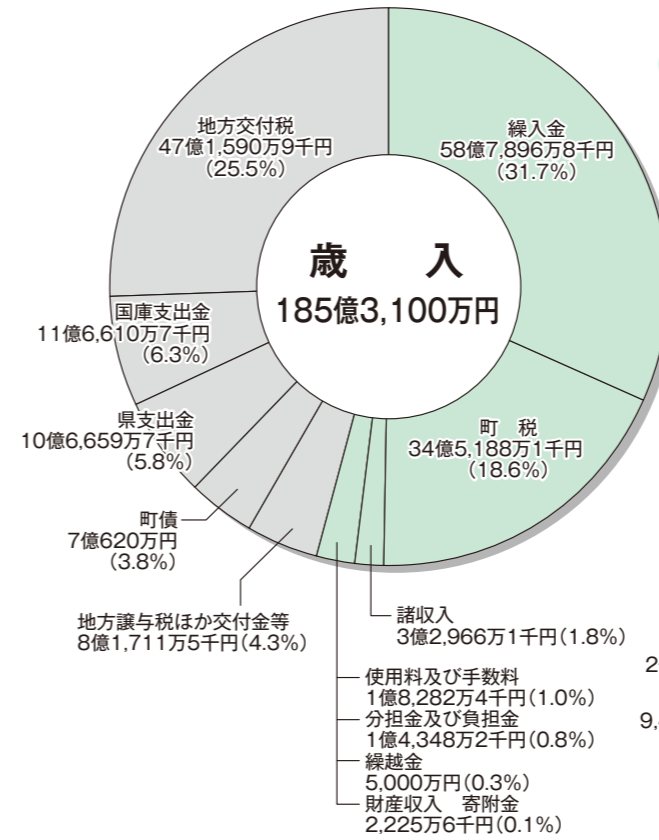

町税の内訳

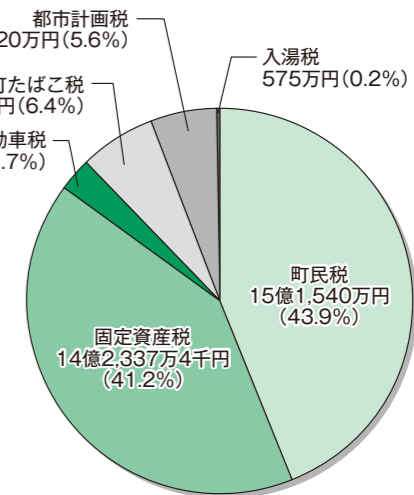

歳出の内訳【一般会計】

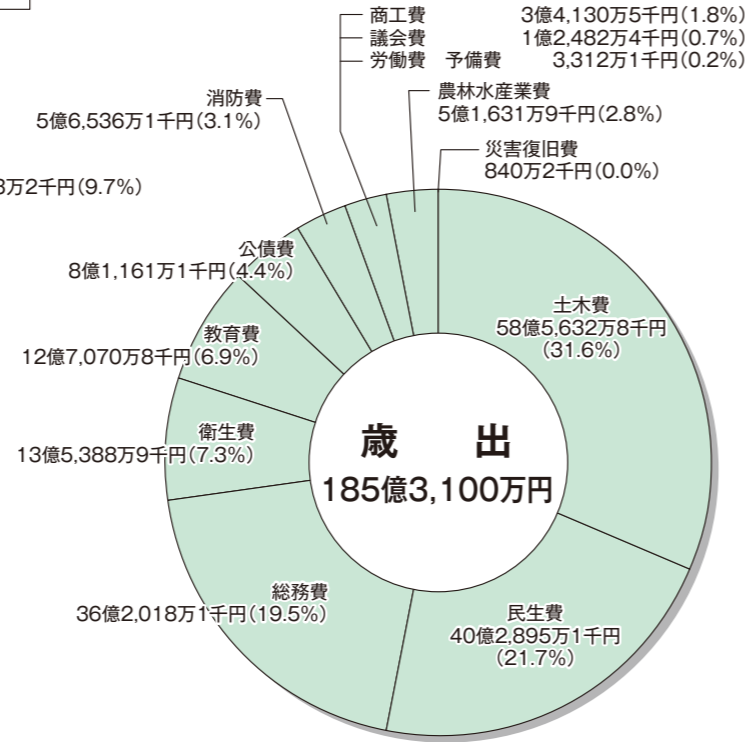

性質別歳出【一般会計】

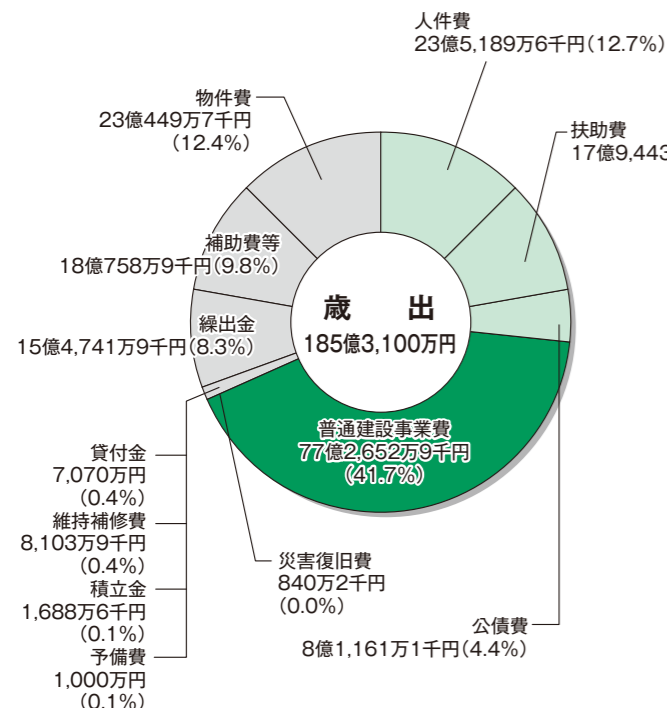
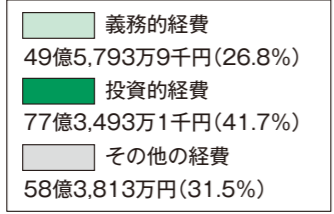

一般会計歳出予算性質別経費の状況

	平成30年度		平成29年度		前年度対比	
	歳出総額	構成比%	歳出総額	構成比%	増減額	増減率%
人件費	2,351,896	12.7	2,379,157	13.8	△ 27,261	△ 1.1
うち職員給	1,505,617	8.1	1,508,839	8.7	△ 3,222	△ 0.2
扶助費	1,794,432	9.7	1,598,668	9.3	195,764	12.2
物件費	2,304,497	12.4	2,237,972	13.0	66,525	3.0
維持補修費	81,039	0.4	90,139	0.5	△ 9,100	△ 10.1
補助費等	1,807,589	9.8	1,983,899	11.5	△ 176,310	△ 8.9
普通建設事業	7,726,529	41.7	6,293,157	36.5	1,433,372	22.8
補助事業	3,987,710	21.5	3,888,766	22.6	98,944	2.5
単独事業	3,625,319	19.6	2,132,667	12.4	1,492,652	70.0
県営事業負担金	113,500	0.6	263,918	1.5	△ 150,418	△ 57.0
国直轄事業負担金	0	0.0	7,806	0.0	△ 7,806	△ 100.0
積立金	16,886	0.1	21,723	0.1	△ 4,837	△ 22.3
投資および出資金	0	0.0	0	0.0	0	0.0
貸付金	70,700	0.4	110,700	0.6	△ 40,000	△ 36.1
繰出金	1,547,419	8.3	1,582,858	9.2	△ 35,439	△ 2.2
公債費	811,611	4.4	796,949	4.6	14,662	1.8
元金	726,284	3.9	703,329	4.1	22,955	3.3
利子	85,327	0.5	93,620	0.5	△ 8,293	△ 8.9
災害復旧費	8,402	0.0	144,778	0.8	△ 136,376	△ 94.2
予備費	10,000	0.1	10,000	0.1	0	0.0
合計	18,531,000	100.0	17,250,000	100.0	1,281,000	7.4

●義務的経費 49億5,793万9千円(26.8%) ●投資的経費 77億3,493万1千円(41.7%) ●その他の経費 58億3,813万円(31.5%)

平成30年度一般会計当初予算については、前年度に引き続き、平成28年度からの10年間に、本町が重点的に取り組むべき事業などを示した「第5次巨理町総合発展計画」および東日本大震災からの早期復興を目指す「巨理町震災復興計画」に基づいて編成しました。予算総額は、復興事業が順調に進んでいることから防災集団移転促進事業費や防災公園整備事業などの震災関連経費が減少しましたが、役場庁舎や保健福祉センター建設などの公共ゾーン整備事業費が事業の本格化に伴い大幅に増加したため、前年度から7.4%増の185億3,100万円となりました。

これを震災関連経費、通常経費に分類しますと、震災関連分が70億8,458万4千円となり、総額の38.2%を占める状況です。このうち、避難道路新設・整備事業費として33億8,119万円、役場庁舎および

各会計当初予算の状況

会計名	当初予算額
一般会計	18,531,000
国民健康保険特別会計	3,944,569
奨学資金貸付特別会計	6,103
公共下水道事業特別会計	1,988,370
土地取得特別会計	5,065
介護保険特別会計	3,074,183
介護認定審査会特別会計	7,265
わたり温泉鳥の海特別会計	8,729
後期高齢者医療特別会計	348,129
工業用地等造成事業特別会計	187,421
水道事業会計	収益的支出 889,350 資本的支出 629,500
合計	29,619,684

保健福祉センター建設に係る事業費が23億0,320万円、公共ゾーン内の防災広場整備事業費が1億2,090万円、震災関連経費の大部分を占めています。

通常事業分については、町民のみならず、総額114億4,641万6千円を計上しました。

平成30年度の主な事業（通常経費）

また来たくなるまち・ずっと住みたくなるまち わたり



公共ゾーン内に整備が進む調整池

役場庁舎および保健福祉センターの移転整備に向けて、公共ゾーンにおける調整池および道路の整備を行います。



昨年結成された巨理町鳥獣被害対策実施隊

近年増加しているイノシシなどの鳥獣被害対策として、巨理町鳥獣被害対策実施隊を組織し、異巡回や捕獲を行います。また、農地および住宅地において実施するイノシシ被害防止対策事業（電気柵、ワイヤーメッシュ設置など）に対して費用の助成を行います。



派遣先のオーストラリアでの交流の様子

町の将来を担う中学生を海外に派遣し、外国の歴史・文化・環境を直接体験することにより、国際的に開かれた人づくり、地域づくりを推進します。

I 持続可能なまちの基盤づくり

公共ゾーン調整池整備事業	241,000千円
公共ゾーン関連道路（悠里東西線）整備事業	110,500千円
公共ゾーン関連道路（悠里南北線）整備事業	56,400千円
コミュニティバス運行事業（さざんか号・わたりん号）	50,709千円
巨理地区行政事務組合（葬祭費）負担金	17,735千円
合併処理浄化槽設置整備事業	39,754千円
思いやりの心で育てる花と緑のまちづくり事業	2,432千円
公害対策事業	2,741千円
廃棄物適正処理巡回員設置事業	3,033千円
巨理名取共立衛生処理組合（ごみ処理）負担金	303,774千円
巨理名取共立衛生処理組合（し尿処理）負担金	76,303千円
道路維持・改良・舗装・側溝新設改良事業	183,492千円
社会資本整備総合交付金事業（道路整備事業）	405,000千円
河川整備事業	16,000千円
公園管理事業	44,742千円
浜吉田地区公園用地購入費	83,000千円
町営住宅管理事業（管理代行業務含む）	21,169千円
倉庭住宅屋根改修事業	8,500千円
町営住宅住戸用火災警報器改修事業	3,000千円
公共下水道整備に要する経費（特別会計）	1,988,370千円

II わたしとわたりのブランドづくり

ふるさと納税支援事業	16,731千円
次世代育成人材投資事業補助金（経営開始型）	7,500千円
野菜振興対策経費	4,382千円
オリーブ振興事業	1,095千円
りんご生産新規後継者技術指導事業補助金	220千円
地方創生（農林水産分野）連携事業	1,050千円
機構集積協力金交付事業	3,000千円
鳥獣被害対策事業	5,986千円
畜産振興事業	1,272千円
用排水路管理事業	16,860千円
土地改良施設維持管理適正化事業（荒浜第二排水機場屋上防水工事）	572千円
国営造成施設管理体制改革促進事業	23,112千円
多面的機能支払交付金事業	56,472千円
経営所得安定対策等推進事業費補助金	7,500千円
担い手農地流動化転作奨励助成事業費補助金	9,000千円
とも補償等地域営農推進事業費補助金	11,000千円
みやぎの水田農業改革支援事業補助金	1,808千円
森林病害虫駆除事業	2,806千円
水産業振興事業	1,760千円
地域水産物供給基盤整備事業負担金	15,000千円
空き店舗活用推進事業補助金	2,800千円
巨理山元商工会運営費及び各種事業補助金	10,900千円
商店会設置街路灯再整備事業補助金	1,000千円
中小企業振興資金利子補給事業	6,728千円
中小企業振興資金保証料補給事業	5,450千円
中小企業振興資金融資預託事業	70,000千円
巨理町観光協会各種事業補助金（震災関連事業除く）	24,652千円
巨理地区観光看板改修事業	6,176千円
わたり温泉鳥の海運営に要する経費（特別会計）	8,729千円
企業誘致対策工業用地等造成事業に要する経費（特別会計）	187,421千円

III とともに学び育て合う人づくり

国際交流事業（中学生海外派遣事業等）	9,854千円
志教育事業（わたりサンフラワープロジェクト等）	570千円
いじめ問題対策関係事業	742千円
幼稚園就園奨励費補助事業	45,944千円
小中学校施設改修事業	88,870千円
小中学校施設管理事業	186,777千円
小中学校特別支援教育支援員設置事業	22,338千円
小中学校図書支援員配置事業	10,590千円
小中学校教育振興事務経費	27,928千円
小中学校就学援助・就学奨励事業	22,549千円

小中学校語学指導助手事業	14,134千円
放課後子ども教室推進事業	3,251千円
町史編纂事業	4,607千円
文化財発掘事業	1,480千円
公民館管理運営事業	29,377千円
図書館・郷土資料館管理運営事業	80,374千円
郷土資料館企画展・収蔵資料展開催事業	3,998千円
学校給食センター管理・運営事業	233,635千円
社会体育施設管理運営事業	48,935千円
海洋センター管理・運営事業	16,262千円
奨学資金貸付に要する経費（特別会計）	6,103千円

IV 未来に輝く健康づくり

敬老式典開催事業	23,426千円
後期高齢者医療費支給事業	313,341千円
介護予防・生活支援事業	3,569千円
ほのぼの園管理事業	32,195千円
ゆうゆう作業所指定管理委託事業	3,724千円
障害者福祉事業	541,150千円
障害者相談支援事業	26,389千円
心身障害者医療費支給事業	64,281千円
認可外保育園運営補助事業	5,944千円
子ども医療費支給事業	158,270千円
子育て支援センター事業	5,882千円
地域子ども子育て支援事業	16,107千円
小学校入学準備支援事業	2,410千円
児童館管理運営事業	30,393千円
遼限児童館指定管理委託事業	39,500千円
中町児童クラブ指定管理委託事業	17,952千円
中央児童センター管理運営事業	21,201千円
保育所管理運営事業	162,755千円
私立保育園等運営補助事業	451,408千円
児童手当支給事業	512,941千円
休日歯科診療事業	1,604千円
在宅当番番制（一次救急医療）事業	3,626千円
病院群輪番制等運営事業	9,192千円
平日夜間初期救急診療事業	7,069千円
定期予防接種等事業	53,559千円
高齢者肺炎球菌予防接種事業	2,404千円
高齢者インフルエンザ予防接種事業	18,253千円
ロタウィルス及びおたふくかぜウィルス予防接種事業	2,519千円
妊婦一般健康診査事業	22,149千円
不妊治療費助成事業	2,000千円
若人健診・肝炎ウィルス検診・各種がん検診等事業	46,543千円
がん検診推進事業（子宮がん・乳がん・大腸がん）	7,260千円
介護保険に要する経費（特別会計）	3,704,183千円
国民健康保険被保険者の医療費に要する経費（特別会計）	3,944,569千円
後期高齢者被保険者の保険料徴収等に要する経費（特別会計）	348,129千円

V 絆を深める自治づくり

「広報わたり」発行等事業	15,833千円
メール配信サービス事業	648千円
まちづくり協議会支援事業	55,447千円
男女共同参画事業	599千円
町民相談・消費者行政相談事業	3,511千円
交通安全推進事業	13,055千円
防犯対策事業	30,296千円
交通安全施設整備事業	70,880千円
巨理地区行政事務組合（消防費）負担金	419,831千円
消防団小型ポンプ更新経費	12,021千円
消防施設整備事業	15,890千円
防災行政無線管理事業	12,672千円
全国瞬時警報システム新型受信機更新事業	3,532千円
木造住宅耐震診断士派遣事業	1,680千円
木造住宅耐震改修事業補助金	3,300千円



保育中の子どもたちの様子

保育所待機児童解消を目的に、民間保育所および小規模保育施設運営などにかかる入所児童措置費などを支出します。



遼限地区まちづくり協議会主催の夏祭りの様子

巨理町まちづくり基本条例に基づき、「町民が主役のまちづくり」を推進するため、町内5地区のまちづくり協議会との共同事業により、地域の実情に即したまちづくりを展開します。



消防団秋季消防・水防合同演習の様子

消防団における安全性および機能向上を目的に、小型ポンプ積載車に搭載の小型ポンプの更新を行います。

平成30年度の主な事業（震災関連経費）

安全・安心・元気のあるまち 亘理
 ～亘理らしさを守り・生かした 町民が主役の復興まちづくり～



役場新庁舎の完成イメージ図



昨年の一部開通した避難道路「町道荒浜大通線」



大勢の方が亘理の水産物を求め詰めかけた昨年の水産まつり

「安全」と「安心」を確保するまちづくり

役場新庁舎建設事業 1,732,800千円

震災により被災した役場庁舎について、防災拠点としての機能を併せ持つ新庁舎を整備します。平成30年度においては施設建設工事を実施します。

避難道路新設・整備事業 3,381,190千円

荒浜・吉田地区における津波避難道路4路線（町道荒浜大通線、荒浜江下線、橋本堀添線、五十刈線）について、整備を行います。【東日本大震災復興交付金事業】

防災広場整備事業（公共ゾーン） 120,900千円

役場新庁舎などが整備される公共ゾーン内に、災害時の沿岸地域から内陸部への避難者の一時避難場所として、防災拠点として機能する防災広場を整備します。【東日本大震災復興交付金事業】

鳥の海湾防災緑地整備事業 22,000千円

海岸緩衝緑地整備事業（荒浜地区人工丘） 102,164千円

避難誘導看板（サイン）計画策定事業 12,777千円

避難道路などの完成にあわせ、既存の看板も含め町内全域で避難誘導看板の設置箇所などを見直します。

「なりわい」と「にぎわい」のまちづくり

東日本大震災農業生産対策事業 1,212千円

被災地域において農業生産の復興に取り組む事業者に補助金を交付するものであり、平成30年度は水稻、大豆などの栽培における放射性物質抑制対策事業に対して助成を行います。

農山漁村地域復興基盤総合整備事業負担金 61,760千円

県が主体となって実施する町内7地区のは場整備事業（受益面積計1,200ha）に対して、定められた割合の負担金を支払います。平成30年度においては補完工事および各地区の換地業務などを予定しています。

農村地域復興再生基盤総合整備事業負担金 36,740千円

県が主体となって実施する町内各排水機場樋門の遠隔操作システムなどの整備、吉田東部地区における太陽光発電施設整備事業に対して、定められた割合の負担金を支払います。

亘理町観光協会補助金（震災復興関連イベント開催分） 14,183千円

「暮らしやすさ」と「亘理らしさ」があふれるまちづくり

地域コミュニティ復興支援事業 21,870千円

被災し災害公営住宅などで暮らす方々が地域とのつながりを持ち続けることができるよう、見守りなどの支援体制を構築し、地域コミュニティの形成を図ります。

保健福祉センター建設事業 570,400千円

災害時において保健・医療の拠点となる保健福祉センターについて、役場新庁舎と一体的に整備を行います。平成30年度においては施設建設工事を実施します。

津波浸水区域支援事業 161,400千円

災害危険区域から外れた津波被災者などに対して、町内で住宅再建などを行う場合に、災害危険区域内の被災者と同等の助成を行います。（住宅再建における利子助成および実費補助など）

小中学校就学援助・就学奨励事業 24,378千円

震災により半壊以上の被害を受けた世帯に対して、小中学校児童・生徒の学用品費や学校給食費など就学に必要な費用を助成します。

学び支援コーディネーター等配置事業 3,507千円

震災による家庭環境の変化に伴い、懸念されている被災地児童生徒の学力低下を防ぐため、小中学校においてサマースクールなどを開催します。

スクールソーシャルワーカー活用事業 2,174千円

震災による生活・教育環境の変化に伴い深刻化しているいじめや不登校の増加などの問題に対処するため、教育および福祉分野に専門的な知識・技術を持つスクールソーシャルワーカーを教育委員会内に配置し、相談体制の整備充実を図ります。

被災博物館等再興事業 8,500千円

津波などによって被災した文化財資料などについて、被災者に代わって町が一時保管・整理を行います。平成30年度は昨年度に引き続き資料修復および整理業務などを行います。



災害公営住宅などで暮らす方と地域をつなぐ生活支援相談員



役場新庁舎に併設される保健福祉センターの内装イメージ図



学習支援ボランティアによる学び支援の様子

町の汚水処理整備計画を見直しました



●合併処理浄化槽整備区域を拡大し、公共下水道計画区域を縮小します。

町の汚水（下水）処理は、公共下水道事業、合併処理浄化槽事業の二つの手法で進めています。
 公共下水道は、昭和54年度より工事に着手し、平成3年2月には一部地域にて供用開始され、普及率は公共下水道が77・9%、合併処理浄化槽が約12%となっています。
 しかし、これから整備を進める区域では、家屋が分散している地域が多いため、下水道管の延長が長くなり多額の費用がかかります。
 また、人口減少や高齢化の進行により下水道を取り巻く情勢が大きく変化していることから、効率的な汚水処理施設の整備をする必要があります。
 このため、町では公共下水道事業の計画区域を見直し、平成30年度から合併処理浄化槽整備事業区域を拡大し、早期に快適な環境づくりに努めていきます。

公共下水道区域の見直し

見直しの対象は全体計画区域内で、まだ下水道整備がされていない地域について公共下水道と合併処理浄化槽のどちらが効率よく早期に整備できるかを検討しました。その結果、公共下水道の計画区域を167ha減らし、合併処理浄化槽区域を拡大しました。
 見直し後の公共下水道事業の完成目標は平成37年度を予定しています。

合併処理浄化槽に係る補助金制度

●合併処理浄化槽設置整備事業補助金

浄化槽の普及促進を図るため、町では国庫補助金に加えて町単独による上乗せを行っています。

補助の対象区域

公共下水道の計画区域以外の町内の区域。（上下水道課で確認できます）

補助対象

10人槽以下の合併処理浄化槽を住宅に設置する方。

補助限度額

5人槽	402,000円
6～7人槽	545,000円
8～10人槽	802,000円

申請方法

補助金交付に必要な書類を添えて上下水道課に申し込みください。（浄化槽工事業者が代行で手続きすることもできます。）

補助金の交付方法

町の工事完了検査終了後、請求書に基づき申請者に交付します。

●合併処理浄化槽維持管理費補助金

合併処理浄化槽を設置し、適正にその管理をしている人に対し補助金を交付します。

補助対象区域

合併処理浄化槽整備区域と同じ。（上下水道課で確認できます。）

補助対象

住宅に設置されている10人槽以下の合併処理浄化槽を管理している方。

※4月1日以降に、1年間の浄化槽の維持管理期間の終了日を迎える方から順に対象になります。ただし、法定検査の結果が「不適正」と判断された合併処理浄化槽は除

きます。毎年度条件に適合すれば、維持管理期間の終了日後に補助金交付申請により、補助金の交付が受けられます。

※単独処理浄化槽は除きます。

補助限度額

5人槽	9,000円
6～7人槽	11,000円
8～10人槽	13,000円

申請方法

合併処理浄化槽を管理している方が、維持管理の契約書の写し、法定検査結果の写し、清掃したことがわかる書類の写しを添えて上下水道課に申し込みください。

●その他の補助金

単独処理浄化槽撤去事業補助金、合併処理浄化槽設置資金融資あっせん制度もあります。

さらに、今回下水道の整備区域から外れた方を対象とした、合併処理浄化槽設置整備事業補助金（公共下水道事業計画の変更に係る措置）も新設しました。

詳しくは上下水道課へ問い合わせください。

問 上下水道課 施設班

☎(34)0515

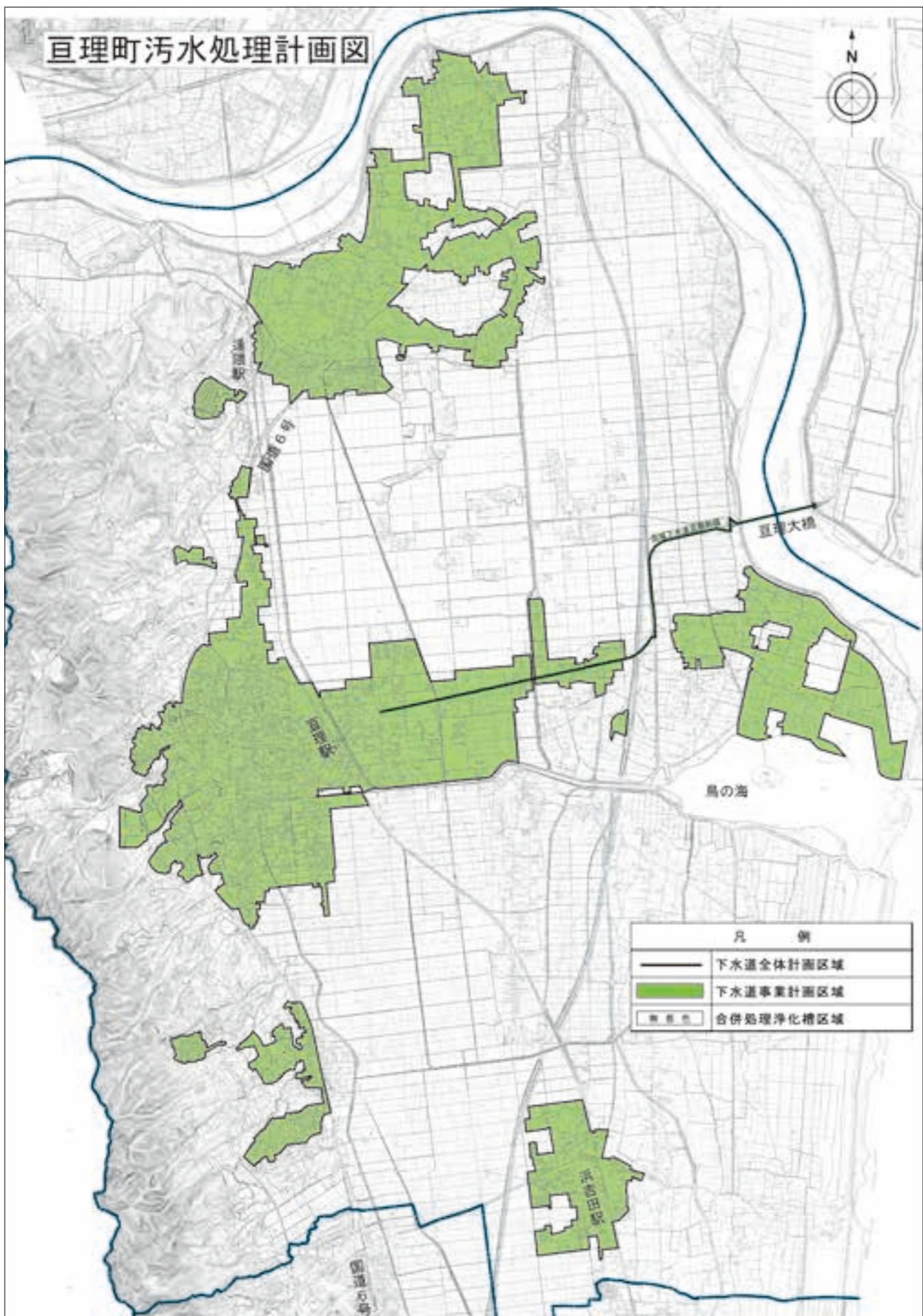

平成30年度から65歳以上の介護保険料を改定します

第7期高齢者保健福祉計画・介護保険事業計画に基づき、65歳以上の介護保険料の基準額（第5段階）を月額5,850円（年額70,200円）に改定します。なお、所得段階ごとの年間保険料は下記のとおりです。

所得段階	対象者	年額保険料
第1段階	生活保護を受給している方、老齢福祉年金を受給している方で、世帯全員が市町村民税非課税の方、世帯全員が市町村民税非課税で、前年の合計所得金額と課税年金収入額の合計が80万円以下の方	31,590円 (低所得者支援により3,510円軽減)
第2段階	世帯全員が市町村民税非課税で、前年の合計所得金額と課税年金収入額の合計が80万円を超えて120万円以下の方	52,650円
第3段階	世帯全員が市町村民税非課税で、上記に該当しない方	52,650円
第4段階	本人が市町村民税非課税および前年の合計所得金額と課税年金収入額が80万円以下で、世帯の誰かが市町村民税を課税されている方	63,180円
第5段階	本人が市町村民税非課税で、世帯の誰かが市町村民税を課税されている方	70,200円
第6段階	本人が市町村民税を課税されていて、前年の合計所得金額が120万円未満の方	84,240円
第7段階	本人が市町村民税を課税されていて、前年の合計所得金額が120万円以上200万円未満の方	91,260円
第8段階	本人が市町村民税を課税されていて、前年の合計所得金額が200万円以上300万円未満の方	105,300円
第9段階	本人が市町村民税を課税されていて、前年の合計所得金額が300万円以上の方	119,340円

保険料の計算の仕組み

介護保険料は、3年ごとに必要な介護保険事業に係る費用を推計し、65歳以上の被保険者数を基に積算します。介護保険認定者数の増加により、介護保険サービスの利用者数が上昇することで、3年間に必要な介護保険事業に係る費用が増加し、それにより保険料が上昇します。

保険料上昇の要因

- ・要介護認定者の増加によるサービス利用の増加
- ・介護保険事業に係る財源の65歳以上の方の保険料の割合が22%から23%に増加
- ・介護報酬改定により、介護報酬が平均で0.54%増加

保険料軽減のための取組

介護給付費準備基金を取り崩して財源として確保し、保険料の上昇を月額基準額で150円軽減します。

低所得者への支援

所得段階のうち第1段階の方の保険料を軽減するために公費を投入し、年額保険料を31,590円とします。

今後の高齢者の状況

高齢化率は、平成32年には32.0%、団塊の世代が75歳以上となる平成37年度には34.6%と予測されていることから、それにともなって、要介護認定者数も増加が見込まれています。

保険料の上昇を抑制するために

高齢者の介護予防には趣味や特技を生かした活動や、家事などの日常生活動作、積極的な人づきあいや社会参加が有効です。

日常的な地域との交流があることは、介護や要支援状態にならない、またはなっても進行を抑える効果があります。地域と関わり続けることで、地域全体も元気になっていきます。

町民一人ひとりが介護予防と健康づくりに取り組み、高齢になってもいきいきと活躍できる地域づくりを進めていきましょう。

介護保険事業の財源の内訳

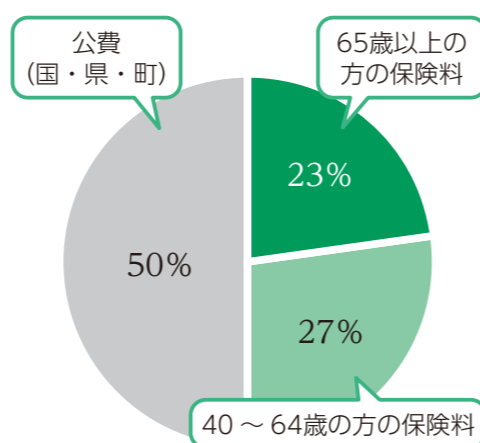

介護保険の事業は、65歳以上の高齢者が納める保険料と40歳～64歳の方が納める保険料（健康保険組合などを通して納付）と公費（国・県・町）で運営されます。

☎ 福祉課 高齢者支援班 (☎34-1331)

第7期高齢者保健福祉計画・介護保険事業計画を策定しました

町では、平成30年3月に第7期高齢者保健福祉計画・介護保険事業計画を策定しました。
団塊の世代が75歳以上となる平成37年（2025年）を見据え、第6期計画（平成27年度～29年度）における取組をさらに推進するとともに、地域包括ケアシステムの深化と推進を図り、高齢者が生きがいを持って、住み慣れた地域で安全に安心して生活できる地域社会づくりを目指します。

◆基本理念

高齢者が住み慣れた地域の中で、安心して生きがいを持って生活が送れるように地域みんなで支え合う社会づくり

◆計画期間

平成30年度を初年度とし、平成32年度までの3年間を1期とする計画です。

◆基本目標

いきいきと暮らし暮らすことができるまちづくり
高齢者が生涯を通じた活動や生活ができる地域づくりを推進するとともに、高齢者が自ら培った技術や知識を生かしながら、社会を支える一員として活躍できるように社会参加や地域貢献などを支援します。
また、健康づくりのための健康診断や各種検診、健康に関する情報提供や相談窓口などの充実を図ります。

巨理町の特性にあわせた地域支援事業の推進

地域包括支援センターを拠点として、関係機関との連携を図りながら地域包括ケアの仕組みづくりと機能の強化に取り組みとともに、地域の日常的な課題などを「我が事」と受け止められるような地域づくりの推進や包括的な支援体制の整備に努めます。特に、生活支援コーディネーターの活動や協議体を通して、地域ニーズや地域資源の把握、多様な関係者間のネットワーク構築などを推進していきます。

また、認知症初期集中支援チームの活動を継続し、認知症の早期診断・早期対応に努めていきます。認知症カフェの開催や認知症サポーターの養成・育成などの活動により、認知症に関する理解を深め、「認知症の人の意思が尊重され、できる限り住み慣れた地域の良い環境で自

分らしく暮らし続けられることができる社会」の実現を目指します。

介護保険サービス提供基盤の整備

介護や支援が必要になった時に必要な介護サービスが利用できるよう、介護サービスに関する情報を提供するとともに質の高いサービスが確保できるように取り組みます。

また、サービスの需要が増加していく状況にあっても、介護保険制度を持続していけるよう介護給付の適正化を図ります。

地域包括ケアシステムとは

高齢者一人ひとりが慢性疾患の悪化や認知症の進行により、重度の要介護状態となっても、個々の心身の状態に応じて可能な限り住み慣れた地域で尊厳を保ち、自分らしい日常生活を人生の最期まで営むことができるよう、医療・介護・介護予防・住まい・生活支援を一体的に提供できる地域の体制づくりです。町でも、関係する団体などとの連携の推進を図っていきます。

詳しくは、町ホームページをご覧ください。

☎ 福祉課 高齢者支援班 (☎34-1331)



春を呼び込む大喝采

まるごとフェア大盛況

亘理中央地区工業団地内の(株)コスメティック・アイダ宮城本工場駐車場で、3月4日に伊達なわたりまるごとフェアが開かれ、昨年を上回る約13,000人が会場を訪れました。

オープニングセレモニーで行われた、紅白餅まきでは、ステージを取り囲んだ大勢の観客が手を伸ばしました。

イベントの代名詞となっている、亘理産のいちご「もういっこ」の2,000人分の試食には、開始30分前から行列ができ、多くの方が旬の味覚を味わいました。

また会場では、いちごが市場価格より2割ほど安く販売されたほか、ふるさと姉妹都市の北海道伊達市、友好都市の大分県日出町、職員派遣で交流のある愛知県岡崎市をはじめとして、町内外から出店した54のブースでも地場産品や特産品が販売され、春を感じさせる温かさと味覚の数々に惹かれ、多くの家族連れが歓喜に沸きました。



多くの観客が押し寄せた紅白餅まきの様子

学び舎を巣立って 町内小中学校卒業式

亘理町内の中学校全4校で、3月8日に卒業式が行われました。(小学校全6校は16日)

このうち荒浜中学校では、31人の卒業生一人ひとりに卒業証書が手渡されました。

式辞で稲田壽校長は「これからも常に目標をもって努力し、諦めずに挑戦し続ける人間として大志を抱いて巣立ってほしい。」と励ましの言葉を贈りました。

また、卒業生を代表して加藤大地さんが「これから私たちはそれぞれの将来の道を歩みますが、途中でくじけそうになるときはこの荒浜中学校のみんなのことを思い出して励みにしたいと思います。大きく羽ばたいていく私たちを見守っていてください。」と未来への決意を述べました。式の最後には、卒業生一同が卒業の歌を合唱し、先生や在校生らに3年間の感謝と別れを告げました。



卒業の歌を合唱する卒業生たち

子育て助け合い ファミサポ地域交流会

育児の援助を受けたい方と行いたい方同士をつなぎ、育児の援助を行うファミサポ・サポート・センター(ファミサポ)の地域交流会が、2月28日に吉田西児童館を会場に開催され、ファミサポ会員や地域の方61人が会場を訪れました。

当日は、コーヒーマスターの安達英和さんを招き、コーヒーの効能や美味しさの引き立つ淹れ方を学び、淹れたてのコーヒーを片手に、参加者同士で日ごろの育児について交流をはかりました。

その後、ファミサポ会員がおさぎりの子ども服やおもちゃ、ベビーカーなどを持ち寄り、参加者に無料で提供する「おさがり会」が開かれ、おさがり品を受け取った親子からは、「とても助かります」と喜びの声が上がっていました。



親子が集まるおさがり会の様子

亘理町メール配信サービス

ほっとメール便

《登録方法》(携帯電話)

- ①登録するアドレスあてに空メールを送る。
- ②登録完了メールが届く。

防災安全情報メール



ansin-watari@wbi.jp
防災行政無線(臨時放送)、国からの緊急情報(Jアラート)、災害情報や不審者情報を配信。

※PCアドレスやフリーメールアドレスでも下記アドレスにアクセスすれば登録できます。
<https://hp.wbi.jp/ansin-watari/join.html>

町からのお知らせ



news-watari@wbi.jp
防災行政無線(定時放送)の内容、被災者支援情報やくらしの行政情報を配信。

※PCアドレスやフリーメールアドレスでも下記アドレスにアクセスすれば登録できます。
<https://hp.wbi.jp/news-watari/join.html>

子育て支援情報メール



watarikko@wbi.jp
子育て支援事業など子育てに関する情報を配信。

※PCアドレスやフリーメールアドレスでも下記アドレスにアクセスすれば登録できます。
<https://hp.wbi.jp/watarikko/join.html>



まるごとレポート



お手軽体操で「足腰シャキーン」

将来寝たきりなどの介護が必要な状態にならないように、心身の衰えを予防・改善しようという取組が重要視されています。加齢による老化は避けられませんが、そのスピードは遅らせることができます。また、衰弱した生活機能を元に戻したり、向上させたりすることも可能です。

日々の生活を活発にしていける積極的な姿勢や体を動かすことが自立した長寿生活につながっていきます。



「健康づくり茶話会+楽しい運動」参加者募集

いつまでも元気で暮らせるよう、地域のみなさんと楽しみながら運動できる会を開催しています。近所の方と誘い合わせのうえ、ぜひ参加ください。

対象者 町内にお住まいで健康づくりに興味がある方

講師 インストラクター、町の看護士

内容 ストレッチ、軽運動、レクリエーション、おしゃべり会など

持ち物 運動靴、タオル、飲み物

日時・場所

第1金曜日 大谷地住宅集会所

第2金曜日 上浜街道住宅集会所

第3金曜日 西木倉住宅集会所

第4金曜日 下茨田南集会所

※各回10:00～11:30

※祝日は休み

※申込不要・参加費無料

ありがとうございます

巨理ロータリークラブから

津波到達石碑が寄贈

3月3日、巨理ロータリークラブから、東日本大震災の津波が到達した地点を示す津波到達石碑が寄贈され、除幕式が執り行われました。

公共ゾーン北の悠里道路沿いに設置された石碑は、巨理ロータリークラブの創立50周年記念事業として寄贈されたもので、巨理ロータリークラブの早坂正実会長は除幕式で「震災の記憶や悲しみは風化させてはならない。復興への思いが後世に伝わって欲しい。」と挨拶しました。



山和建設株式会社に感謝状

わたり復興マラソン大会で交通整備などに協力をお願いしている山和建設株式会社（山形県小国町）に、

大会実行委員会から感謝状が贈られました。同社は、荒浜海岸堤防の災害復旧工事や鳥の海スマートICの建築部門を担当しました。

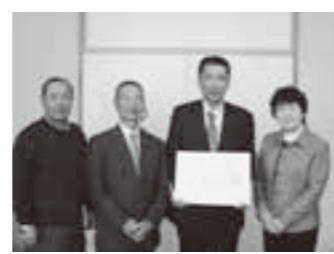

子どもたちへお菓子のプレゼント

株式会社カツヨシ商事（十文字村）から、児童クラブの子どもたちへ、お菓子がプレゼントされました。



3月7日に逢隈児童館で贈呈式があり、同社の五十嵐貢さんは「お菓子を食べて元気に笑顔で過ごしてください。」と話し、チョコレートなど15種類以上のお菓子を、代表の子どもたちに手渡しました。

生活支援コーディネーターがゆく

見たい！知りたい！行ってみたい！vol.4

みなヨッセ！わらび(蕨・鷺屋)

～自分たちの会をみんなの手で～

蕨・鷺屋地区を対象に平成21年11月からスタートしたサロンは、今年の1月で100回を迎えました。地元の福祉施設職員が「この地域のみなさんがずっと元気でいられるように」とサロンを立ち上げ、体操やレクリエーションといった内容が中心に行われてきました。「参加者の一人として会に参加はしていたけれど、内容はお任せだったのよ」と当時の民生委員さんが振り返ります。現在は参加者のみなさんが自分たちの会として意見を出し合い楽しく続けられています。

みんなで考えた会の歌「笑美（わらび）の歌」の歌詞には「お互いにいつでもどこでも語り合う～」とあり、この地区でお互いが元気に長生きできるよう語り合う会がこれからも続いていくことでしょう。



生活支援コーディネーター
佐藤 寛子

問 地域包括支援センター(☎34-1331)

安全願って「火の用心」

クローワール保育園わたりで防火パレード

3月1日、クローワール保育園わたりで春季全国火災予防運動に係る防火パレードが行われました。

当日は、保育園に通う4・5歳の幼児消防クラブ年長児29人が、一日消防署長を務めたクローワール保育園わりの齊藤由美子園長や婦人防火クラブ員とともに法被に身を包み、拍子木を打ち鳴らしながら大きな掛け声で「火の用心」を呼びかけました。

このパレードは、巨理消防本部が主催するもので、震災後、巨理町では初めて開催されました。

巨理消防署の二階堂義彦署長は、「子どものころから火災予防を意識してもらい、地域ぐるみで火災予防を呼びかけてほしい。」と話しました。



ムーディ勝山さんが来町

県内の復興の状況や復興に向けて取り組んでいる方々の「いま」の姿を届ける県の広報紙「NOW IS(ナウイズ)」の取材のため、お笑い芸人のムーディ勝山さんが巨理町を訪れました。

当日は、荒浜のにぎわい回廊商店街で旬の海の幸や、雑貨店を取材したほか、あらはま海苔合同会社の工場を見学するなど、各所で復興に取り組んでいるみなさんから話を聞いていました。

詳しい取材の様子は、4月11日発行の「NOW IS」4月号に掲載予定です。

問 企画財政課 企画班
☎(34)0505





Police station

巨理警察署だより 巨理警察署 ☎34-2111
緊急のときは「110番」へ

平成30年度警察職員の募集

～平成30年度宮城県警察官・県職員採用試験日程～

試験区分	申込受付期間	第1次試験	第2次試験	最終合格発表
警察官A (大卒・卒業見込み)	5月18日(金)～ 6月15日(金)	7月8日(日)	8月上旬	8月下旬
警察官B (大卒以外)	7月27日(金)～ 8月24日(金)	9月16日(日)	10月上旬～ 中旬	11月中旬
県職員 (大卒程度)	5月11日(金)～ 6月1日(金)	6月24日(日)	7月中旬～ 8月上旬	8月中旬
県職員 (短大卒程度)	8月10日(金)～ 8月31日(金)	9月23日(日)	10月下旬～ 11月上旬	11月中旬
県職員 (高校卒程度)			10月下旬	

試験の詳細を記載した試験案内は、4月下旬から5月下旬以降に宮城県警察本部、県内各警察署などで配付します。

受験希望者問い合わせ先

宮城県警察本部警務部警務課採用係
採用フリーダイヤル：☎0120-204-606 (平日の9:00～17:45)
ホームページURL：http://www.police.pref.miyagi.jp

2月の交通事故発生件数

区分	発生件数	傷者	死者	
計	78	6	0	
区別	巨理	47	3	0
	荒浜	2	1	0
	田沢	27	2	0
	浜吉田駅前	2	0	0
対比	～H30.2	153	23	1
	～H29.2	128	24	0

☎ 巨理警察署 交通課 (☎34-2111)

春の交通安全県民総ぐるみ運動

期間：4月6日(金)～15日(日)
交通事故死ゼロを目指す日：4月10日(火)

運動の重点

- ・子どもと高齢者の安全な通行の確保と高齢運転者の交通事故防止
- ・自転車の安全利用の推進
- ・全ての座席のシートベルトとチャイルドシートの正しい着用の徹底
- ・飲酒運転の根絶



建造物1

今回から、巨理町に数多く残る文化財―歴史的建造物や仏像など―について紹介します。巨理の歴史を再発見してみませんか。

伊達成実霊屋

生誕450年を迎えた初代領主伊達成実(だてしげなま)の霊屋(泉ヶ入87-2) 萬松山大雄寺は、江戸時代巨理伊達家の菩提寺で、境内には歴代領主と夫人の墓所があります。この中には霊屋(亡くなった方の霊を祀った建物)が三つあり、朱塗りで彩色や模様が施された建物が初代領主伊達成実霊屋です。永禄11年(1568)に生まれた成実は、仙台藩主伊達政宗の片腕として活躍し、巨理の基礎を築きました。霊屋はその功績を称えて、没後まもなく建立されたと考えられます。



▲伊達成実霊屋(開帳時)

生涯学習課文化財班

☎(34)87001

当初茅葺きでしたが、現在は銅板葺きです。仙台藩内に残る最古の霊屋建築の一つと考えられ、江戸時代初期の貴重な建造物であることから、宮城県指定文化財となつています。平成9～11年には大修復が行われ、創建当時の鮮やかな姿が再現されました。また、霊屋の中には木造伊達成実甲冑像が納められています。右手に軍配を持ち、胴には竹に雀の紋、毛虫の前立の甲冑姿という勇壮な像です。霊屋は、1月16日と8月16日の年に2回御開帳が行われ、木造の成実像を見ることができ、ほかに、柵の外からはいつでも霊屋を見ることが出来ます。

休日の水道修理業者

日	会社名	電話番号
1日(日)	(株)嶺利設備工業所(中泉)	34-3798
8日(日)	(有)嶺岸設備(上町北)	34-1881
14日(土)	(株)穴戸工業所(早川)	34-1722
15日(日)	(株)コム口(早川)	34-8027
22日(日)	興信管工(株)(浜吉田西)	36-3211
28日(土)	(株)手戸設備(中町)	34-1750
29日(日)	(有)嶺岸設備(上町北)	34-1881
30日(月)	(有)森管工業(南町北)	34-7724

☎ 上下水道課 ☎34-0515

の引き取り

飼っている犬猫の引き取りは塩釜保健所岩沼支所で行っています。引き取りを求める相当の理由がない場合は引き取りが拒否されます。最期まで愛情と責任を持って飼いましょう。引き取りを希望される方は相談ください。
☎ 塩釜保健所 岩沼支所 (☎22-6294)

リサイクル情報

☎ 町民生活課 生活環境班 (☎34-1113)

- 譲ってください
- 卓球用得点板
 - 携帯ラジオ
 - 大人用自転車
 - 座イス(2つ)
 - カサ立て
 - ベビーベット
 - いちょうの実幼稚園制服・ズボン
 - ワープロ(説明書付き)
- 譲ります(無償)
- 学習机
 - 三面鏡
 - 掃除機(紙パック式)
- ・引き渡しは当事者間でお願いします。
・気持ちよくリサイクルできるよう、お互いマナーに気を付けましょう。

図書館からちょっといい本

☎ 図書館 ☎34-8700

大人向け

樽とタタン 中島京子 著/新潮社



学校帰りに毎日行った赤い樽のある喫茶店で愛の不等や孤独、死後の世界やしもやけの治し方などについて、「タタン」と呼ばれた私が大人たちから学んだ9つの話。あたたかい気持ちになれる、優しい物語。

今月のおすすめ

地検のS/伊兼源太郎著・講談社
額を紡ぐひと/谷瑞恵著・新潮社
老侍/吉川永青著・講談社

子ども向け

さよならともだち 降矢なな 絵・内田麟太郎 作/偕成社



オオカミはきっと「さよならは、さびしいばかりじゃないんだぜ」とおもっている。キツネにもちょっとそれがわかり…。キツネとオオカミの友情物語「おれたち、ともだち」シリーズ第13弾。キツネが「ともだちや」をはじめまでのおはなし。

今月のおすすめ

ドキドキ!おばけのにゅうがくしき /大木あきこぶん・え著・新日本出版社
とらのことらこ/きくちちき作・絵・小学館

図書館からのお知らせ

悠里館の周りには約70本の桜木が植樹されていて、春には見ごろを迎えます。

今月の図書館・郷土資料館の休館

2日(月)、9日(月)、16日(月)、
23日(月)、27日(金)、30日(月)

悠里館ギャラリー

「ガラスアート三人展」

※展示期間：4月1日(日)～28日(土)
「悠里館ギャラリー」は…悠里館と巨理駅を結ぶ連絡通路にある展示スペースです。
☎ 図書館 ☎34-8700

子育て支援

内容	対象者	日にち	時間	場所	問い合わせ
絵本の読み聞かせ「おはなしぼけっ」と	未就学児と保護者	4月17日(火)	10:45~11:00	中央児童センター	地域子育て支援センターわたり ☎32-0720
育児講座「ベビーマッサージと赤ちゃんヨガ」 ※要申込4/3~	詳しくはP27	4月18日(水)	10:00~10:45 11:00~11:45	中央児童センター	地域子育て支援センターわたり ☎32-0720
「ファミリー・サポート・センター」出張相談窓口	子育て中の親 および興味のある方	4月19日(木)	10:00~12:00	中央児童センター	ファミリーサポートセンター ☎23-1290
「孫育て・他孫育て楽しみ隊」絵本はともだち ※要申込~4/16	詳しくはP27	4月20日(金)	10:00~	中町児童クラブ(巨理保育所北)	☎23-1310
おどってあそぼ!	未就学児と保護者	4月20日(金)	10:45~11:00	中央児童センター	地域子育て支援センターわたり ☎32-0720
ぶんぶん「ぶんぶんさんあつまれ~!」 ※要申込4/9~	詳しくはP28	4月24日(火)	10:15~11:00	中央児童センター	地域子育て支援センターわたり ☎32-0720
すくすく「すくすくさんあつまれ~!」 ※要申込4/9~	詳しくはP27	4月27日(金)	10:00~10:45 11:00~11:45	中央児童センター	地域子育て支援センターわたり ☎32-0720
育児講座「わらべうたであそぼう!0・1・2」 ※要申込4/23~	詳しくはP26	5月15日(火)	10:15~11:15	中央児童センター	地域子育て支援センターわたり ☎32-0720

休日当番医(医科・歯科・薬局)

日	当直医・薬局	地区	電話番号
1日(日)	三浦クリニック	新町南	33-1811
	大友歯科医院	岩沼市	24-3151
	わたり調剤薬局	新町南	32-1530
8日(日)	三上医院	南城東	34-3711
	あいタウン歯科クリニック	岩沼市	23-6480
	ライフタウン歯科クリニック	名取市	022-386-1825
	ひかる薬局	岩沼市	29-4081
15日(日)	みやぎ南部整形外科クリニック	高屋	36-7577
	星歯科医院	名取市	022-384-7008
	クオール薬局岩沼東店	岩沼市	25-6555
22日(日)	やべ内科クリニックわたり	吉田	34-3003
	たまうらデンタルクリニック	岩沼市	29-4430
	福澤歯科医院	名取市	022-386-3611
29日(日)	フレンド薬局吉田	吉田	34-5515
	山形外科医院	祝田東	34-3171
	小島歯科医院	岩沼市	22-6480
	歯科クリニック守	名取市	022-382-8677
30日(月)	フジ調剤薬局	祝田東	34-7092
	やまだクリニック	祝田東	23-1107
	遠藤歯科医院	岩沼市	24-2598
	クラウド調剤薬局巨理店	五日町	34-6627

☎健康推進課 健康推進班 ☎34-0524

おとな救急電話相談

#7119

※プッシュ回線以外、PHSからは☎022-706-7119

病院?救急車?症状で迷ったときに利用ください。
医療スタッフが、症状について相談を受け、対処についてアドバイスします。

相談時間 平日 19:00~翌8:00
土曜 14:00~翌8:00
日曜・祝日 24時間

子ども夜間安心コール

#8000

※プッシュ回線以外、PHSからは☎022-212-9390

お子さんの急な発熱、けがで迷ったときに利用ください。

相談時間 毎日 19:00~翌8:00
対象 15歳未満の子ども

保健所のおしらせ

相談

ひきこもり・

思春期ころの相談(予約制)
10日(火) 塩釜保健所岩沼支所
時間 13:30~16:30

☎塩釜保健所岩沼支所 ☎22-2189

登録・検査(予約制)

3・17日(火) 塩釜保健所岩沼支所
9:30~11:30
骨髄バンク登録、HIV抗体検査、
クラミジア抗体検査、肝炎検査、梅毒検査

☎塩釜保健所岩沼支所 ☎22-2189

相談

相談の種類	主な相談内容	日時	場所	問い合わせ
生活心配ごと相談	家庭、賃借、老後、子どもに関する悩みごと	2・9・16・23日(月) 9:00~12:00	社会福祉協議会(相談室)	社会福祉協議会 ☎34-7551
消費生活相談	訪問販売、消費生活に関すること	月~金曜日(祝日を除く) 9:00~15:45	町民生活課	
人権相談	家族紛争、いじめ・虐待など人権に関すること	2日(月) ※5月は7日(月) 10:00~15:00	中央公民館(団体室)	町民生活課 ☎34-1113
行政相談	国、県、町の仕事についての要望や苦情	23日(月) 10:00~15:00	町民生活課(町民相談室)	
健康相談	健診結果のこと、食事・運動のことなど健康に関する相談	月~金曜日(祝日を除く) 8:30~17:00	健康推進課 健康推進班	健康推進課 ☎34-0524
生活保護相談	生活保護に関する相談(電話で予約してください)	12・26日(木) 予約をした時間にお越しください	福祉課(相談室)	福祉課 ☎34-1114
心の悩みごと相談	精神科医による心の相談(予約制)	17日(火) 14:00~17:00	中央公民館	
障害者(児)相談	障害者(児)の福祉に関する様々な問題についての相談	6日(金)、12・19・26日(木) 10:00~15:00	中央公民館	地域支援センター ぱれっと ☎24-1712

保健カレンダー

保健行事	日にち	受付時間	対象者	会場など
3・4か月児健康診査	18日(水)	12:30~12:45 (終了予定時間15:00)	平成29年12月生	中央公民館 ※対象の方には約2週間前に問診表を郵送します。持ち物などの記載を確認してお越しください。
6・7か月児相談	17日(火)	9:30~9:45 (終了予定時間11:30頃)	平成29年9月生	
12か月児相談	5日(木)	9:30~9:45 (終了予定時間11:30頃)	平成29年4月生	
1歳8か月児健康診査 ◎歯ブラシを持参してください	25日(水)	12:30~12:45 (終了予定時間15:00)	平成28年7月生	
2歳6か月児 歯科健康診査 ◎歯ブラシを持参してください	4日(水)	9:15~9:30 (終了予定時間11:30頃)	平成27年9月生	
3歳6か月児健康診査	11日(水)	12:30~12:45 (終了予定時間15:00)	平成26年9月生	
母子健康手帳発行	2・9・16・23日(月)	9:00~9:15 (終了予定時間10:00頃)	現在妊娠中の方 ※都合の悪い方は問い合わせください。	役場仮庁舎 西会議室
妊産婦・乳幼児健康相談 ※乳幼児健康相談にお越しの方は、パスポートと母子健康手帳をお持ちください。	12日(木)	9:30~11:00 (終了時間11:30)	妊娠や出産後のこと、離乳食など、育児に関する相談をしたい方	悠里館 2階会議室

☎健康推進課 健康推進班 ☎34-0524

平日夜間の初期救急外来

(自家用車・タクシーなどで来れる方対象)

開設場所 総合南東北病院(岩沼市)
受付時間 平日(祝日・年末年始除く)の19:00~21:30
受診方法 受付専用番号に問い合わせのうえ受診してください。
受付専用 ☎070-6635-9454
☎健康推進課(☎34-0524)

愛の献血

社の都献血ルームA O B A
(☎022-738-9101)
受付時間 成分 10:00~17:00
全血 10:00~17:30
献血ルームアエル20
(☎022-711-2090)
受付時間 成分 10:00~17:00
全血 10:00~17:30

※献血の際は、本人確認のため、運転免許証などの身分証明書を忘れずに持参してください。
※献血協力事業所を募集しています。詳しくは問い合わせください。

☎健康推進課 健康推進班(☎34-0524)

試験・採用

「巨理町ほのぼの園」嘱託職員募集

巨理町社会福祉協議会では、地域活動支援センター「巨理町ほのぼの園」で生活指導員として働く方を募集しています。

- 業務内容** 障害者が通所する施設での作業や日常生活などの支援業務
- 募集人数** 若干名
- 応募資格** 障害者に理解があり、明るく元気な方。要普通自動車運転免許。
- 勤務日数** 月～金曜日の週5日(40時間)勤務
- 待遇** 巨理町社会福祉協議会の常勤嘱託職員。給与は本会給与規定による。各種保険、有給休暇、退職金制度あり。
- 勤務開始日** 5月1日(火)
- 応募方法** 履歴書(自筆・写真添付)を巨理町社会福祉協議会へ持参、または郵送ください。
- 応募期間** 4月2日(月)～13日(金)
- 問** 巨理町社会福祉協議会(☎34-7551)

巨理地区まちづくり協議会 職員募集

- 勤務内容** 巨理地区まちづくり協議会事務局の運営等事務、経理、瓦版、ポスター、HPの作成など
- 勤務時間** 月～金 8:30～17:15
- 休日** 土、日、祝日 ※イベント・会議開催時は休日や夜の勤務あり。
- 賃金** 月額137,600円
※時間外含む。1年更新契約。各種手当、賞与、退職金なし
- 応募資格** 町内在住で、パソコン操作(ワード・エクセルなど)ができる方。要普通自動車免許。
- 応募方法** 履歴書(自筆・写真貼付)を巨理地区まちづくり協議会へ持参ください。※随時面接します。詳しくは問い合わせください。
- 問** 巨理地区まちづくり協議会(☎34-8583、FAX35-6066)
〒989-2351 字中町13

「シルバー人材センター」会員募集!

- 入会条件** 巨理町に居住する原則60歳以上で健康で働く意欲があり、シルバー人材センターの趣旨を理解し、賛同する方。
- 入会方法** 次の入会説明会に参加し、手続きをしてください。
- 日時** 4月10日(火)10:00～
- 場所** シルバー人材センター相談室(中央公民館内)
- 申込・問** (公社)巨理町シルバー人材センター(☎34-8800)

ポリテクセンター宮城 公共職業訓練 6月入所受講生募集

- 早期再就職に向けた職業訓練を実施しています。
- 募集訓練科名(定員)**
名取実習場 CAD・NCオペレーション科(16)、溶接施工科(15)
多賀城実習場
住宅建築工事科(ビジネススキル講習付き)(15)、
生産情報ネットワーク技術科(ビジネススキル講習付き)(20)、
生産情報ネットワーク技術科(企業実習、ビジネススキル講習付き)(10)
- 訓練期間** 名取実習場(6ヵ月)6月7日(木)～11月30日(金)
多賀城実習場(7ヵ月)6月6日(水)～12月26日(水)
- 受講料** 無料※テキストや作業服などは自己負担
- 募集期間(共通)** 4月9日(月)～5月10日(木)
- 申込方法** 居住地を管轄するハローワーク(公共職業安定所)を通じ申し込みください。
- 入所選考日** 5月15日(火)
- 問** ポリテクセンター宮城 訓練課
多賀城実習場(☎022-362-2454) 名取実習場(☎022-784-2820)

くらしのメモ

～「お試し」「1回だけ」のつもりが定期購入だった!～

ホームページなどの広告を見て、健康食品などを低価格で購入できると思い申し込んだら、実際には数ヵ月の定期購入が条件となっていたという相談が増えています。

《事例》

スマートフォンで健康食品が約500円で購入できるという広告を見て申し込み、商品を受け取った後に再び同じ商品が届き、6千円以上になる請求書が入っていた。事業者が電話したところ、4回購入が条件の定期購入だと言われた。画面の下にそのような説明が書いてあったように思うが、申し込みの際は気づかなかった。

《注意点》

- 定期購入の契約条件によっては途中での解約が出来なかったり、解約しようと事業者に連絡しても、電話が繋がらなかったりする場合も多くあります。
- 商品を注文する前に、特に最終確認画面で定期購入が条件になっているか、中途解約や返品はできるかなどの契約内容をしっかり確認することが大事です。
- 商品に同封された書類などもしっかり確認しましょう。困ったときには相談ください。

《消費生活相談窓口》

問 町民生活課 生活環境班(☎34-1113)

世帯数と人口

平成30年2月28日現在

世帯数……12,217世帯(3世帯増)
総数……33,752人(22人減)
男……16,515人(13人減)
女……17,237人(9人減)
出生……18人 死亡……33人
転入……67人 転出……68人
その他増……1人 職消……7人

※()内は前月比

問 町民生活課 町民班(☎34-1113)

平成30年度 狂犬病予防集合注射について

平成30年度の狂犬病予防注射を次の会場で実施しますので、希望の会場で受けてください。犬の登録は生涯に一度ですが、予防注射は毎年受けなければなりません。(未登録、未注射の犬の飼い主には罰則が適用される場合があります。)



日程 ※雨天でも実施します

月日	会場名	時間
4月20日(金)	中泉公会堂	9:30～9:50
	宮城県巨理農業改良普及センター(今泉)	10:10～10:25
	今泉公会堂	10:40～10:50
	※牛袋公会堂	11:05～11:20
	下茨田児童公園(巨理跨線橋下)	13:05～13:35
4月21日(土)	※B&G海洋センタープール駐車場(巨理公園北側:鹿島)	14:00～14:30
	※中央公民館東側 町民広場	9:15～10:20
	※日幸電機株式会社 社員駐車場(宮前グラウンド西側)	10:40～11:00
	サニータウン中央公園	11:20～11:40
	※吉田地区交流センター(吉田公民館)	13:10～13:30
4月22日(日)	新丁担手センター	13:45～13:55
	長瀬浜集落センター(長徳寺南側)	14:15～14:30
	※中央公民館東側 町民広場	9:15～10:15
	※中央工業団地(仮設住宅跡地東側)	10:40～11:10
	J Aみやぎ巨理荒浜支所東側駐車場	11:40～12:00
4月22日(日)	桜つつみ公園北側駐車場	13:40～13:55
	※逢隈地区交流センター(逢隈公民館)	14:20～15:00

*の付いている会場は、比較的広い会場です。車でお越しの方はなるべくそちらを利用ください。

集合注射会場で注射が受けられない場合は……

次の指定動物病院に電話予約し「予防注射のお知らせ」ハガキを持参のうえ注射を受けてください。(※診察料などが別途かかる場合があります。)

- 仙台南動物病院(巨理町) ☎33-1311
- KASAHARAアニマルメディカルセンター(岩沼市) ☎24-2426
- じゅん動物病院(岩沼市) ☎24-0912
- あおぞら動物病院(岩沼市) ☎24-0672
- 杜の熊動物病院(名取市) ☎022-796-4063

- ほりごめ動物病院(名取市) ☎022-384-1745
- 渡辺動物病院(名取市) ☎022-384-4379
- 桑嶋動物病院(名取市) ☎022-383-5877
- 那智が丘アン・ペットクリニック(名取市) ☎022-381-2311
- かんの動物病院(名取市) ☎022-384-0201
- みたぞの動物病院(名取市) ☎022-302-6988

◆指定動物病院以外で注射を受けた場合

上記の指定動物病院以外で狂犬病予防注射を受けた場合は、動物病院発行の狂犬病予防注射済証(証明書)と狂犬病予防注射済証交付手数料550円を持参のうえ、町民生活課で注射済証の交付を受けてください。

問 町民生活課 生活環境班 ☎34-1113

巨理ゴルフクラブ会員募集

結成して40年の伝統ある当クラブに入会し、ゴルフを通しての交流や、技術の向上を目指して一緒にゴルフを楽しみませんか？会員を随時募集しています。

募集期間 随時
入会金 5,000円
年会費 12,000円(途中入会は月割)
年間計画 県内外のゴルフ場にて年10回開催予定
対象者 町内にお住まいの方、または町内に勤務してゴルフが好きな方
 ※初心者の方大歓迎

申込・問 巨理ゴルフクラブ事務局
 (半沢 ☎090-2887-0287)
 (宮城 ☎090-6456-7123)

「歯つらつファミリーコンクール」 「8020よい歯のコンクール」 応募者募集

「歯つらつファミリーコンクール」
対象 平成29年4月から平成30年3月までに3歳6か月児健康診査を受診した子どもとその父母兄弟。

部門(いずれか1つ)
 ①親と子の部(対象者は親と子ども)
 ②ファミリーの部(対象者は父母および兄弟と子ども)
 ※弟妹および祖父母は対象外。

基準 むし歯がなく、咬み合わせが良好であり、歯垢や歯肉炎がないこと。
応募方法 健康推進課健康推進班(☎34-0524)へ申し込みください。
応募締切 4月11日(水)

「8020よい歯のコンクール」
対象 平成30年6月4日現在、満80歳以上で自分の歯が20本以上(治療完了)あり、健康状態の良好な方
 ※平成29年度に本コンクールにて受賞した方は除く。

応募方法 官製はがき(FAX可)に住所、氏名(フリガナ)、生年月日、年齢、電話番号、かかりつけ歯科医院または最寄りの歯科医院を記入のうえ、下記応募先へ申し込みください。

応募締切 4月13日(金)
応募先 〒980-0803仙台市青葉区国分町1-5-1 宮城県歯科医師会「コンクール事務局」宛(☎022-222-5960、FAX022-215-3442)

応募後の流れ(共通)

- ①応募者は後日コンクール事務局(一般社団法人宮城県歯科医師会)から送付される審査票により、指定された歯科診療所などで口腔診査(無料)を受ける。
 - ②応募者は、歯科医師などが審査票へ結果を記入したものを、5月25日(金)までにコンクール事務局へ提出。
 - ③コンクール事務局は審査会で口腔診査結果を審査し、結果を応募者へ通知(8月下旬頃)。
 - ④入賞者は、宮城県歯科医師会館で開催される第36回宮城県歯科保健大会で表彰される。
- 問** 健康推進課(☎34-0524)

育児講座「ベビーマッサージと赤ちゃんヨガ」

日時 4月18日(水)
 1~6ヵ月児…10:00~10:45
 7~11ヵ月児…11:00~11:45

場所 中央児童センター

対象 0歳のお子さんと保護者

定員 各回10組

講師 まんごろスマイル
 佐藤 真紀子 氏

参加費 200円※当日集金します。

持ち物 パスタオル、水分補給用飲み物
 ※保護者の方はパンツスタイル

申込期間 4月3日(火)9:00~
 ※定員になり次第締切

申込・問 地域子育て支援センターわたり
 (中央児童センター内☎32-0720)

「子育てサポーター養成講座」受講生募集

町では子育てサロン「ピープル・ツリー」の企画運営や、各種子育て支援事業での見守り・遊びの指導などを行う「子育てサポーター」を養成しています。子育て中の方だけでなく子育てが一段落した先輩方も、一緒に学んで子育て家庭のお手伝いをしてみませんか。お子さんと一緒に参加可能です。

日時 4月22日(日)、24日(火)、25日(水)
 ※各回9:30~12:00

会場 中央公民館 視聴覚室

内容 講話、実技、グループワークなど

対象 講座終了後に、町の「子育てサポーター」としてボランティア活動をする意欲のある方
 ※年齢・性別不問

定員 15人程度
 ※託児あり。希望する方は申し込みの際にお知らせください。

申込期限 4月6日(金)
申込・問 生涯学習課 生涯学習班(☎34-0510)

「孫育て・他孫育て楽しみ隊」絵本はともだち

日時 4月20日(金)
 10:00~(受付9:45~)

場所 中町児童クラブ(巨理保育所北)

対象 地域のおじいさん、おばあさん、未就学児と保護者

内容 絵本の読み聞かせ、子育て相談など

申込方法 直接または電話で申し込みください。

申込締切 4月16日(月)
申込・問 中町児童クラブ(☎23-1310)

すくすく「すくすくさんあつまれ~!」

日時 4月27日(金)
 1歳児…10:00~10:45
 2歳児…11:00~11:45

場所 中央児童センター

対象 1・2歳のお子さんと保護者

定員 なし

申込期間 4月9日(月)9:00~

申込・問 地域子育て支援センターわたり(中央児童センター内☎32-0720)

「巨理町スポーツ少年団」団員募集

運動神経は、年少期にさまざまな運動や遊びを経験することで発達しますので、スポーツ少年団活動は最適です。スポーツ少年団活動を楽しみながら、親子の絆を深めてみませんか。※詳細は5月上旬頃配布予定の募集チラシをご覧ください。

種目 野球・サッカー・ラグビー・バレーボール・ソフトテニス・バスケケットボール・柔道・剣道・空手道・合気道

問 巨理町スポーツ少年団事務局(生涯学習課内☎34-0511)

育児講座「わらべうたであそぼう!0・1・2」

日時 5月15日(火)
 10:15~11:15

場所 中央児童センター

対象 0~2歳のお子さんと保護者

定員 20組

講師 宮城わらべうたの会 武石 麻弥 氏

申込期間 4月23日(月)9:00~
 ※定員になり次第締切

申込・問 地域子育て支援センターわたり(中央児童センター内☎32-0720)

📞 催し

伊達成実公生誕450年・わたり温泉鳥の海リニューアルオープン記念 郷土資料館観覧無料!

今年は、江戸時代に巨理を治め、伊達政宗の片腕として活躍した伊達成実の生誕450年の記念の年です。また、4月9日には待望のわたり温泉鳥の海がリニューアルオープンします。これらを記念して、期間中わたり温泉鳥の海の入浴券を郷土資料館受付で提示すると1枚につき1人1回観覧料が無料になります。温泉で体が安らいだ後は、巨理のお殿様に思いをはせてみませんか!

期間 4月10日(火)~5月6日(日)

問 生涯学習課 文化財班(郷土資料館内☎34-8701)

郷土資料館に 甲冑&体験コーナーが登場!

ゴールデンウィーク期間中、郷土資料館の展示室にいろいろな体験コーナーが登場します。紙でできているとは思えない迫力のある甲冑を実際に身に着けることができるほか、5月5日のこどもの日は観覧料が無料になり、先着100人の観覧者には缶バッジをプレゼントします。ぜひこの機会に来館ください。

期間 4月28日(土)~5月6日(日)
 ※4月30日(月)は休館

会場 郷土資料館

開館時間 9:00~16:30
 (入館は16:00まで)

※5月5日以外は観覧料が必要です。

問 生涯学習課 文化財班(郷土資料館内☎34-8701)

「ぼっぼ」のおはなし会

日時・対象 4月7日(土)
 幼児~小学生向け

4月12・26日(木)
 0~3歳児向け

時間 11:00~11:30

場所 子ども読書コーナー

問 図書館(☎34-8700)

「アフリカ人から見た日本!」講演会

最近巨理を含め、日本に多くの外国人の方々を訪れています。外国のみなさんに私たち日本人はどのように映っているのか、外国人の立場から講演が行われます。気軽に来場ください。入場は無料です。

日時 4月8日(日)
 11:30~12:10

場所 中央公民館

講師 アイザック・ヤウ・アスィードウ氏(ガーナ共和国出身・東北大学大学院卒・宮城アフリカ協会会長)
 ※講演は日本語で行われます。

問 国際交流協会わたり事務局(☎34-6396)

巨理町芸術文化協会からのお知らせ 第38回春の山野草&押し花展

巨理山野草会と巨理押し花倶楽部ベルフラワーによる草花を愛し、野山の自然を愛する者が丹精して育てた草花と押し花の作品展です。ぜひ来場ください。

日時 4月28日(土)~30日(月)
 9:00~16:00

会場 中央公民館 ※入場無料
 ・余剰苗などのチャリティバザー(随時)
 ・山野草と押し花の無料抽選会(各日①11:00②15:00)

問 巨理山野草会(近江☎34-2155)

第11回朗読会 「五月の風にさそわれて」

詩や小説を朗読で楽しんでみませんか。今年もさまざまな作品を用意してお待ちしています。ぜひお越しください。

日時 5月9日(水)
 13:30~15:00頃(開場13:00)

場所 悠里館 3階 視聴覚ホール

入場 無料

内容 曾野綾子作 「夫の後始末」
 平岩弓枝作 「女の休暇」ほか

問 わたり朗読奉仕の会(志田☎34-3980)

イリュージョンマジックショー開催!!

5月5日のこどもの日にプロのマジシャン「SHINYA」さんによる「イリュージョンマジックショー」を開催します。トランプやハト出しといったマジックはもちろん、大掛かりなステージマジックをお楽しみください。今年も会場が笑顔と驚きで包まれます。ぜひ家族みんなで来場ください。

日時 5月5日(土・こどもの日)
 ①11:00~②13:00~

会場 悠里館 3階 視聴覚ホール

入場料 無料

問 生涯学習課 文化財班(郷土資料館内☎34-8701)

スペシャルおはなし会

4月23日からの「こどもの読書週間」にちなみ、「スペシャルおはなし会」をひらきます。どうぞお越しください。

日時 4月25日(水) 15:30~

場所 悠里館 2階 会議室

問 図書館(☎34-8700)

土地・家屋価格等縦覧帳簿の縦覧 固定資産課税台帳の閲覧について

今年度は下記期間内において、土地・家屋価格等縦覧帳簿の縦覧、固定資産課税台帳の閲覧を実施します。

縦覧制度 納税者が自己の所有する土地や家屋の評価が適正かどうかを、縦覧帳簿に記載されている他の土地や家屋の評価額と比較できる制度です。(土地のみを所有している方は土地のみ、家屋のみを所有している方は家屋のみの縦覧となります。)

閲覧制度 納税義務者が自己の資産について固定資産課税台帳に登録された内容を確認できる制度です。
※縦覧・閲覧には本人確認のため、申請者の身分を確認できるもの(運転免許証、健康保険証など)が必要です。

期 間 4月2日(月)～5月31日(木) 8:30～17:15(土、日、祝日は除く)
場 所 税務課
☎ 税務課 課税班(固定資産税担当 ☎34-1112内線145～147)

「胃がん検診」のお知らせ

胃がん検診を実施します。先に申込をされた方には4月下旬に受診票を郵送します。追加で検診を希望する場合は健康推進課窓口で申し込むか、「各種健康診査申込書」(巨理町ホームページよりダウンロード可)を郵送のうえ申し込んでください。

期 間 5月15日(火)～30日(水)
対 象 30歳～79歳
(年齢基準日:平成31年4月1日)
個人負担金 2,500円(巨理町国保に加入の方は800円が助成されます)
※検診会場・受付時間など詳しくは、受診票をご覧ください。

申込・☎ 健康推進課(☎34-0524)

農業用水の通水が始まります

農業用水路が満水状態となり、水路付近での遊びは大変危険です。遊んでいる子どもを見かけたら地域のみなさんと声がけ願います。

試験通水 4月2日(月)～
用水期間 4月24日(火)～8月31日(金)(予定)
☎ 巨理土地改良区(☎34-1319)

春の交通安全運動 ～交通ルール 守るあなたが 守られる～

4月6日(金)～15日(日)の10日間、全国一斉に春の交通安全運動が実施されます。新年度に入り、新しい環境で生活する方も多いこの時期、町民一人ひとりが交通安全運動に参加し、みんなで交通事故の無い安全・安心な町を目指しましょう。

☎ 総務課 安全推進班(☎34-1111)

募集

認知症カフェ「ちょっくら」参加者募集

お茶を飲みながらゆっくり語り合ったり、楽しく過ごせるカフェタイムを設けました。今回は認知症について学びます。どなたでもお気軽にお越しください。認知症についての相談もできます。参加無料・申込不要・時間内出入り自由です。※コーヒーマスターとお茶菓子付き。

日 時 4月25日(水) 10:00～11:30
場 所 中央公民館 2階大ホール
対 象 物忘れがある方、家族、認知症に関心のある方どなたでも
内 容 お茶を飲みながらの交流会 講話「認知症サポーター養成講座」(10:30～11:30) 認知症の症状、治療法、対応方法、予防法などについて
講 師 認知症キャラバンメイト
☎ 地域包括支援センター(☎34-1331)

「中高年スポーツ教室」受講生募集

軽スポーツ、レクリエーションなどを通して中高年の健康づくりと仲間の輪を広げましょう。

期 間 4月27日～10月12日の第2・4金曜日(全10回) ※各回9:30～11:30

場 所 佐藤記念体育館
定 員 30人
講 師 谷津 千枝 氏
受 講 料 500円
準 備 物 汗拭きタオル、飲み物、運動しやすい服装、上履き

申込期間 4月2日(月)～12日(木)
申込方法 佐藤記念体育館に備え付けの申込用紙に記入のうえ申し込みください。

☎ 生涯学習課 スポーツ推進班(☎34-0511)

「健康マージャン教室」受講生募集

「賭けない!飲まない!吸わない!」を基本とする健康マージャンは、指先を動かし、頭を使うことにより認知症予防に良いとされています。受講料無料・初心者大歓迎です。ぜひ参加ください。

期 間 (全8回、各回第2・4木曜日) 5月～8月、13:30～15:30
会 場 中央公民館
対 象 巨理地区在住の初心者(経験の少ない方も可)
定 員 20人 ※定員を超えた場合は抽選。

講 師 竹下 悌治 氏、川崎 士郎 氏
申込方法 中央公民館に備え付けの申込用紙に記入のうえ申し込みください。
※電話・FAX申込不可。
申込締切 4月20日(金)
☎ 中央公民館(☎34-3111)

バドミントン教室 受講生募集

経験者の方も、経験や用具がない初心者の方も大歓迎です。気軽に参加してみませんか。

日 時 夜の部 5月2日からの毎週水曜日(全15回) 19:00～21:00
昼の部 5月2日からの第1・3水曜日(全15回) 9:30～11:30

場 所 佐藤記念体育館
参加料 2,000円(初日に納入)
定 員 夜の部、昼の部それぞれ一般男女各10人程度

申込方法 佐藤記念体育館に備え付けの申込用紙に、夜の部・昼の部を別々に記入のうえ申し込みください。

申込・☎ 佐藤記念体育館(☎34-4251)

地域活性化サロン「よらいん よしだ」参加者募集

地域の方々と交流することで、顔見知りを作りましょう!

対 象 吉田地区にお住まいの方
日 時 4月17日(火) 10:00～12:00

場 所 吉田地区交流センター
内 容 脳トレ体操、お茶会
参加費 無料

※申し込み不要ですので、どなたでも気軽に参加ください。

☎ 巨理町社会福祉協議会(☎34-7551)

「体づくり教室」受講生募集

ダンベルやノルディックウォーキングなどで体力の維持増進を図りながら仲間の輪を広げてみませんか。

期 間 4月25日～11月28日の第2・4水曜日(全15回) ※各回10:00～12:00

場 所 佐藤記念体育館ほか
定 員 30人
講 師 巨理町健康支援地域サポーター会ほか

受 講 料 500円
申込期間 4月2日(月)～12日(木)
申込方法 佐藤記念体育館に備え付けの申込用紙に記入のうえ申し込みください。

☎ 生涯学習課 スポーツ推進班(☎34-0511)

「ヨガ教室」受講生募集

ヨガで心身ともにリラックスして明日への活力を養いませんか?

期 間 (全5回、各回水曜日) 5月～6月 19:00～21:00

会 場 中央公民館
対 象 どなたでも(初心者優先)
定 員 25人 ※定員を超えた場合は抽選。

受 講 料 500円
講 師 鈴木 恵以子 氏
申込方法 中央公民館に備え付けの申込用紙に記入のうえ申し込みください。
※電話・FAX申込不可。

申込締切 4月20日(金)
☎ 中央公民館(☎34-3111)

「2018つるし雛作り体験!」受講生募集

江戸時代からの伝統工芸であるちりめん細工の作品づくりを通して、受講生の親睦を図るとともに、潤いと安らぎのある暮らしを目指します。

日 時 (全7回・各回木曜日) 5月17日、6月7・21日、7月5・19日、8月2・23日 ※各回10:00～14:30

会 場 働く婦人の家(見本あります。)
対 象 町内在住の一般成人
定 員 20人 ※定員を超えた場合は抽選

受 講 料 500円
材 料 費 2,700円 (1個300円×9個分)

持 ち 物 裁縫道具一式、筆記用具、昼食
申込方法 逢隈地区交流センターに備え付けの申込用紙に記入のうえ提出ください。
※電話申込不可。

申込期間 4月2日(月)～13日(金)
☎ 逢隈地区交流センター(☎34-1555)

「米粉パンづくり教室(前期)」受講生募集

最近話題の米粉パン。気軽に、楽しく、あなたもチャレンジしてみませんか。

対 象 どなたでも(初心者優先)
定 員 20人 ※定員を超えた場合は抽選。

期 間 (全5回、各回木曜日) 5月～9月 9:30～12:00
会 場 中央公民館
受 講 料 500円 ※別途材料費として1回あたり500円程度がかかります。

講 師 佐藤 美津子 氏
※無料託児あり。2歳以上で一人遊びができるお子さんを対象。

申込方法 中央公民館に備え付けの申込用紙に記入のうえ申し込みください。
※電話・FAX申込不可。

申込締切 4月20日(金)
☎ 中央公民館(☎34-3111)

「ピラティス教室(前期)」受講生募集

体のコア(腹部の深層筋・臀部の筋肉、脊柱まわりの筋肉)の筋力を鍛え、身体のゆがみを整えます。滑らかで優美な柔軟性のある体を手に入れましょう。

期 間 4月24日～7月24日の第2・4火曜日(全6回) ※各回10:00～11:30

場 所 佐藤記念体育館
定 員 50人
講 師 木村 絵美子 氏
受 講 料 500円

申込期間 4月2日(月)～12日(木)
申込方法 佐藤記念体育館に備え付けの申込用紙に記入のうえ申し込みください。

☎ 生涯学習課 スポーツ推進班(☎34-0511)

～きらきら工房inおおくま～ 第1回「加賀ゆびぬぎ」づくり体験

金沢で加賀藩時代から今に受け継がれる色彩豊かな幾何学模様の裁縫道具、「加賀ゆびぬぎ」を新たな仲間と共に作ってみませんか。

日 時 5月24日(木) 10:00～14:30

会 場 働く婦人の家(見本あります。)
対 象 逢隈地区在住の一般成人
定 員 10人 ※定員を超えた場合は抽選。

受 講 料 100円
材 料 費 1,000円
持 ち 物 裁縫道具一式、昼食
申込方法 逢隈地区交流センターに備え付けの申込用紙に記入のうえ提出ください。
※電話申込不可。

申込期間 4月2日(月)～13日(金)
☎ 逢隈地区交流センター(☎34-1555)

ぶんぶん「ぶんぶんさん あつまれ～!」

日 時 4月24日(火) 10:15～11:00

場 所 中央児童センター
対 象 3歳以上のお子さんと保護者
定 員 なし

申込期間 4月9日(月)9:00～
申込・☎ 地域子育て支援センターわたり(中央児童センター内☎32-0720)

お知らせ ひろば

暮らし

軽自動車税の減免申請について ・・・手続きは毎年必要です・・・

心身に一定の障害等級以上を持つ方が所有する軽自動車、本人の通院・通学などのために、本人や生計を同一にする家族が運転するものなどについては、軽自動車税の納期限までに申請すれば減免を受けることができます。

申請場所 税務課
申請期間 4月2日(月)～5月31日(木)

必要書類

- ①身体障害者手帳など
- ②運転する方の運転免許証(コピー可)
- ③自動車検査証(コピー可)
- ④印鑑(認印)
- ⑤軽自動車所有者のマイナンバーカード、または番号通知カード
- ⑥本人確認書類(免許証、保険証)
- ⑦同居の家族が代理で申請する場合は、家族の本人確認書類(免許証、保険証)

※身体障害者手帳等は平成30年4月1日以前に認定を受けた方が対象です。
※減免対象となる車両は、該当者1人につき1台に限られます。

※身体障害者等が施設入所や長期入院されている場合、対象となりませんのでご注意ください。

※要件などは税務課へ問い合わせください。

☎ 税務課 課税班(☎34-1112)

巨理町スポーツ競技大会出場助成金交付制度について

アマチュアスポーツの技術向上を図るため、東北大会以上のスポーツ大会に出場する選手・監督および団体へ助成します。

対象期間 4月1日(日)～平成31年3月31日(日)に出場した大会

対象

(個人) 巨理町に住所を有する方
(団体) 巨理町に本拠地を置き町内で活動している団体

対象となる大会

日本体育協会(加盟団体含む)または文部科学省が認可する団体などが主催する大会

対象とならない場合

- ・予選会、選考会を経ずに出場する場合
- ・政治団体、宗教団体および民間企業が主催する大会
- ・親睦および交流を目的とする大会、各競技流派団体、これに準ずる団体が主催する大会

申請方法 大会終了後、速やかに申請してください。

申請書類 巨理町スポーツ競技大会出場助成金交付申請書および下記書類を添付してください。

- ①大会要項
- ②予選会成績表
- ③登録選手名簿 など

※詳細はホームページで確認ください。

☎ 生涯学習課 スポーツ推進班(☎34-0511)

国民年金からのお知らせ 学生納付特例制度の案内

平成30年度の学生納付特例(承認期間:平成30年4月から31年3月まで)の受付を開始します。平成30年度有効の学生証または在学証明書(原本)を持参のうえ手続きください。申請手続きは在学中毎年必要です。なお、申請時点の2年1ヵ月前の月分まで遡って申請が可能です。過去の特例を希望する方は相談ください。

※平成30年度の一般免除の受付開始は7月からです。

※申請期間に対応する前年所得に基づき、審査を行いますので、免除が承認されない場合があります。

☎ 健康推進課 保険年金班(☎34-0501)
仙台南年金事務所 国民年金課(☎022-246-5114)

図書館・郷土資料館特別開館について

悠里館は、祝日を休館としていますが、ゴールデンウィークを含む期間は特別に開館します。この機会にぜひ来館ください。図書館では証明書発行事務も行いますので利用ください。

開館期間 4月28日(土)～5月6日(日)
※4月30日(月)は休館。

開館時間

図書館 10:00～17:00
郷土資料館 9:00～16:30
(郷土資料館の入館は16:00まで)

☎ 図書館(☎34-8700)
郷土資料館(☎34-8701)

予防接種のお知らせ(定期・任意予防接種)

予防接種の種類	高齢者肺炎球菌(定期接種)	大人の風しん(任意接種)	ロタウイルス(任意接種)	おたふくかぜ(任意接種)
接種期間	4月2日(月)～平成31年3月30日(土)			
対象	※1	※2	生後6週～32週児	1歳～3歳未満児
個人負担金または助成額	個人負担金 4,000円 ※町負担金 3,740円	助成額 ①風しん単独ワクチン 6,060円(上限) ②麻しん・風しん混合ワクチン 9,590円(上限) ※助成額を超える分は自己負担となります。		
持ち物	健康保険証・健康手帳(お持ちの方)		乳幼児医療費助成証・母子健康手帳	
予防接種の受け方	下記の実施医療機関に直接電話で予約し、接種してください。 ※その他の医療機関で接種を希望する場合は、事前に健康推進課にて手続きが必要です。			

※1 接種日当日に巨理町に住所があり、**高齢者肺炎球菌予防接種を受けたことがない**下記の方

①65・70・75・80・85・90・95・100歳以上の方(平成31年4月1日現在)

②60～64歳(平成31年4月1日現在)の方で、心臓・腎臓・呼吸器などに一定の障害を有する方

※2 接種日当日に巨理町に住所があり、次のいずれかに該当する方

(平成25～29年度に接種および助成を受けた方を除く)

①19歳以上49歳以下の女性で風しん抗体価が低い方

②「風しん抗体価が低い妊婦または妊娠を希望する19～49歳までの女性」の同居者で風しん抗体価が低い方

実施医療機関名	電話番号	所在地	高齢者肺炎球菌	大人の麻しん風しん	ロタウイルス(任意接種)	おたふくかぜ(任意接種)
板橋胃腸科肛門科	34-8911	逢隈中泉字沼添74-1	○	○	-	○
氏家医院	34-1320	字館南86	○	○	-	○
大友医院ヒロミ小児科	34-3204	字下小路18-1	○	○	○	○
柿沼循環器科	32-2871	逢隈中泉字中178-1	○	-	-	-
熊谷内科医院	34-5140	字中町東171-1	○	○	-	-
高橋内科乳腺外科	33-1121	逢隈中泉字沼添73-1	○	-	-	-
三浦クリニック	33-1811	字新町40	○	○	-	-
三上医院	34-3711	字裏城戸179-1	○	○	○	○
やべ内科クリニックわたり	34-3003	吉田字松崎70-1	○	-	-	-
山形外科医院	34-3171	字旧館17-1	○	○	-	○
やまだクリニック	23-1107	字下小路16-1	○	○	-	-
浅生原クリニック	23-0345	山元町浅生原字日向20-2	○	○	○	○
菊地内科医院	37-3300	山元町浅生原字作田山2-72	○	○	○	○
平田外科医院	37-4055	山元町山寺字石田21-3	○	○	○	○
松村クリニック	38-0005	山元町坂元字道合70	○	○	○	○
宮城病院	37-1131	山元町高瀬字合戦原100	○	-	-	-

☎ 健康推進課(☎34-0524)

(広告)

売買のことも(土地・建物) **MAST** 賃貸のことも(アパート・貸家)

宮城県知事(13)第845号 (公社)全国宅地建物取引業保証協会会員 (公社)宮城県宅地建物取引業協会会員 (社)全国賃貸不動産管理業協会会員

巨理土地開発有限会社

〒989-2351 宮城県巨理郡巨理町上浜街道92-8
TEL.0223-34-1154 FAX.0223-34-2681
E-mail.watatoti@wata-tochi.sakura.ne.jp
http://www.wata-tochi.com 代表取締役 酒井潤一

Watariochi Kaihatsu
Suggestion of the life full of smiles

(広告)

弁護士法人 **希望** ・民事・相続
・離婚・内容証明

あんしん・ていねい・わかりやすいを大切にしています

弁護士 森山 博 弁護士 工藤 芳明 弁護士 中谷 洸

仙南事務所 ☎ 0223-29-4381 ※お電話にて相談日のご予約をお願い致します。

〒989-2432 岩沼市中央一丁目5番12号

仙台東事務所 ☎ 022-266-8243 〒980-0811 仙台市青葉区一番町1-12-20-1105

(広告)

角田ひまわり基金法律事務所

借金・債権回収・離婚・相続・遺言・悪質商法被害・交通事故・成年後見・労働問題・慰謝料・原発賠償等
個人の方の相談は無料です!(震災時被災3県にお住まいの方)

角田市角田字中島下148番地6 オオトシビル1階
☎0224-87-6315 仙台弁護士会所属 弁護士 清水 健

(広告)

万への備えに 総合保障2型

県民共済で一番人気の「総合保障2型」は、暮らしに潜む様々なリスクに対応する保障です。万一のとき、残されたご家族の生活を支える応援資金となる死亡保障に加え、公的保障の不足分をほぼまかなえる入院保障がついて、暮らし全般をお守りします。

総合保障2型 月掛金 **2,000円** **プラス**

お申し込みは **満18歳～満64歳の健康な方**

保障期間	18歳	60歳	65歳
入 院	1日あたり 184日目まで 5,000円	1日あたり 1日あたり 5,000円	1日あたり 1日あたり 5,000円
病 気	1日あたり 124日目まで 4,500円	1日あたり 1日あたり 4,500円	1日あたり 1日あたり 4,500円
通 院	14日以上 90日まで 1,500円	通院当初から1日あたり 1,500円	通院当初から1日あたり 1,500円
後遺障害	交通事故 不慮の事故 (交通事故をのぞく) 660円～26.4万円	1級 13歳 1級 13歳 400円～16万円	1級 13歳 1級 13歳 500円～20万円 300円～12万円
死に重度障害	交通事故 不慮の事故 (交通事故をのぞく) 1,000万円	800万円	700万円 530万円
病 気	400万円	400万円	230万円

※「通院」は、通院日数が14日未満でも入院日数を合わせて14日以上の場合、事故の日からその日を含めて180日以内の通院が保障の対象となります。

65歳以降は同額掛金の「熟年2型」に自動継続となり、85歳まで保障されます。ただし、年齢に応じて保障内容が変わります。保障内容については県民共済までお問い合わせください。

総合保障4型 月掛金**4,000円** 保障額は「総合保障2型」の2倍
65歳以降は「熟年4型」に自動継続

医療1型特約 **入院一時金・手術金**などで医療保障をさらに手厚く！

宮城県民共済生活協同組合 宮南サービスセンター
〒989-1622 柴田郡柴田町西船迫2-7-6
☎0224(55)4188 本部 ☎022(374)4588(代)
http://www.miyagi-kyosai.or.jp/

(広告)

7年間マイカーリース 新車の新しい乗り方のご提案!

月々10,800円から乗れるプランとは?

月々コミコミ **10,800円** (税込)

SUZUKI ワゴンR HV EX SUZUKI HUSTLERIA

頭金 0円 月々お支払い額 (x84回) 42,120円 x 14回

車両代 購入時にかかる登録費用、マット備品込み! メンテナンス代 7年間の車検代、オイル交換が込み! 税金 7年間の自動車にかかる税金込み!

スズキわたり 地域No.1 飲食・塗装館

お客様無料相談ダイヤル **0120-872-489**

〒989-2381 宮城県亘理郡亘理町達隈上郡字上 264

(広告)

スーパーMAXバリュー車検は 国産車すべてOK!

地域No.1 低価格車検 をめざします宣言!!

SUPER LOW PRICE 宣言!

※MAX車検は、必要のない部品の交換は行いません。無断で追加料金の御請求は一切ありません。部品交換が必要のある場合は、必ずお客様の了解をいただいてから交換します。

当店より安いお見積もりがあればご相談下さい。 ※ユーザー車検等はのぞきます

SUPER MAX VALUE スーパーMAXバリュー車検 安心の5つ星

1 安い!! 安さ地域No.1を目指しています。 4 便利!! 土・日・祝日も営業!

2 早い!! 朝出で夕方完成!! 当日は国土交通省指定自動車整備工務です。 3 安心!! 当社で部品交換したお車の部品は、3年間(20,000km)の保証付きます。 ※消耗品は除きます。 5 フォロー!! 当社で車検を受けたお車は、次回車検までフォローさせていただきます。

代車 + エンジンオイル + 洗車 車内清掃 が無料

Honda Cars 亘理 亘理店(有)協大 亘理部亘理町字東郷194-1
TEL(0223)33-0851 FAX(0223)32-1761

(広告)

東に太平洋を一望、
牡鹿半島や金華山の
眺望を愉しむ、癒しの湯。
わたり温泉鳥の海。

わたり温泉 鳥の海 TORINOUMI

2018年4月 GRAND OPEN

日帰り温泉(5階) ◆営業時間 10:00～20:00

お食事 フードコート(1階) ◆営業時間 10:00～15:00
おそばやうどんなど、お気軽にお召し上がりいただけます。
レストラン(4階) ◆営業時間 11:00～14:00
亘理の旬なグルメをご堪能ください。

ご宿泊 <全12室> 詳しくはホームページをご覧ください。

※休館日もございます。予告なく時間変更となる場合もございますのでホームページでご確認ください。

お問い合わせ・お申し込みは [受付時間] 9:00～17:00
〒989-2311 宮城県亘理郡亘理町荒浜字筑港通り41-2
Tel.0223-35-2744 http://www.torinoumi.com