

広報

わたり

2017

3月号

Vol.607

4月から課の配置が変わります

● 学び舎を胸に刻んで

ぼくたちわたしたちの3.11

● 平成29年度

乳幼児健康診査予定表



各分野での功績たたえる 巨理町スポーツ賞・文化賞顕彰式

第26回巨理町スポーツ賞、第25回巨理町文化賞の顕彰式が、2月11日に中央公民館で行われました。

受賞者を代表して宮澤民子さんが登壇し「ふるさと巨理の皆さんの支援のおかげで、培ってきた力を発揮し、それぞれが大きな成果を残すことができました。間もなく発生から6年を迎える震災で生まれた絆への感謝を忘れず、心を新たにスポーツ・文化活動に取り組み、巨理町の復興へ少しでも力になりたい。」と謝辞を述べました。



謝辞を述べる宮澤さん

▼スポーツ賞
大橋俊一(吉田中教諭・軟式野球)、後藤拓実(吉田中・軟式野球)、丸子立樹(同)、渡部拓海(同)、田村健(空手道秀練会逢隈道場・空手道)、向後寄夫(宮城MAX・車椅子バスケットボール)

▼奨励賞
田村桜ノ助(逢隈小・空手道)、田村玲愛(同)、亀谷和来(巨理小・空手道)、亀谷緑里(巨理小・空手道)、相原夏巳(逢隈中・空手道)、齊藤颯(逢隈小・空手道)、空手道秀練会逢隈道場(監督・前田祐二、選手・田村玲愛、亀谷和来、齊藤結幸、空手道)、岩間大翔(秀光中等教育学校・軟式野球)、小野大樹(宮城第一信用金庫野球部・軟式野球)、高野泰成(柴田高・ウエイトリフティング)、三島光(同)、安田明梨(逢隈中・ウエイトリフティング)、角田昂介(名取高・新体操)、安孫子紗楽(同)、針生佳奈(東北福祉大・ソフトボール)、永谷真衣(同)、釧明菜々華(巨理小・チアダンス)、鎌田紗綺(逢隈小・チアダンス)、小林花蓮(巨理小・チアダンス)、武者慶士(東北学院大・陸上競技)、武者香織(柴田高・陸上競技)

▼文化賞
上競技、大木漱也(巨理中・陸上競技)、佐藤良祐(東北学院中・陸上競技)、古山慧斗(名取北高・陸上競技)、佐々木茉莉亜(宮城県農業高ボクシング)、塚邊悠牙(荒浜小・バドミントン)、岩佐姫若(同)、宮澤民子(岩沼市太極拳協会・太極拳)

▼奨励賞
箱石嬉多(逢隈小・書道)、横山未空(同)、長谷奏美(逢隈中・書道)、尾形なつき(同)、南條由美(書道)、小林北龍(書道)、齋裕大(仙台東高・マーチングバンド)、佐藤海美(同)、堺岳斗(同)、小岩晃(巨理中・作文)、小野佑華(秀光中等教育学校・エッセー)、穴戸希颯(巨理小・図画工作)、佐藤七海(巨理中・美術)、叶健汰(宮城県工業高・ロボット開発)、山本真衣(名取北高・演劇)、小林愛果(同)、片岡翼(荒浜小・民謡)、百井綾寿菜(ピアノ)、佐々木萌琉(逢隈小・ピアノ)、玉手希佳(巨理小・書道)、相澤美月(巨理中・書道)、遠藤穂(逢隈中・書道)、齋藤悠梨(同)

担当/生涯学習課 電話(34)0510



文化賞受賞者のみなさん



スポーツ賞受賞者のみなさん

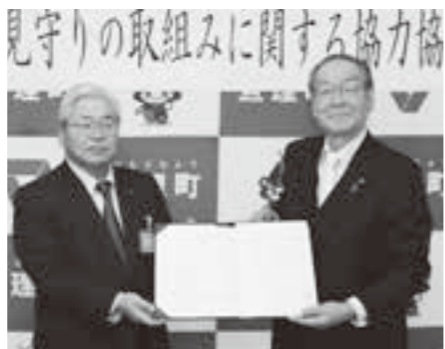

協定書を手にする村山組長(左)と齋藤町長

身近な存在安心確保 JAみやぎ巨理と見守り協定

みやぎ巨理農業協同組合と巨理町の間で、高齢者に対する見守りの協力体制を定めた「高齢者地域見守りの取組みに関する協力協定」の締結式が、巨理町役場で2月7日に行われました。

巨理町では、65歳以上の割合を示す高齢化率が、昨年12月末現在で28.66%となっていることに加え、ひとり暮らしの高齢者世帯数も、震災前と比較して約1.5倍に増加しています。

このようなことから、住民と日常的に接する機会が多い農協と町が協定を締結することで、農家への資材配達や灯油配達および店舗の窓口で対応した際などに、異変に気付いた場合には、町や警察へ速やかに連絡することを定めたもので、当町における見守りに関する協定では5件目です。

締結式では、みやぎ巨理農業協同組合の村山裕一

組合長と齋藤町長が署名、押印して協定書を取り交わしました。

齋藤町長は「住み慣れた地域で安心して暮らせる社会の構築には、地域住民に関わる事業者の協力が必要不可欠。農協職員の皆さんの協力を得られることは、事故の防止や早期発見、振り込め詐欺などの犯罪被害の未然防止に大変心強い。」と感謝を述べました。

また、村山組長は「日常業務のなかで、見守り役として家庭の安全安心を支援していきたい。」とあいさつしました。

担当/福祉課 高齢者支援班 電話(34)1331

CONTENTS

目次

- 4 ● 学び舎を胸に刻んで ぼくたちわたしたちの3.11
6 ● 巨理町役場機構改革
折込 ● 平成29年度乳幼児健康診査予定表
2 ● トピックス
各分野での功績たたえる 巨理町スポーツ賞・文化賞顕彰式
身近な存在安心確保 JAみやぎ巨理と見守り協定
10 ● こんにちはまちづくり協議会です
第2回 逢隈地区まちづくり協議会
11 ● 公営住宅の一般募集を開始します
12 ● わたりの会社まるごとコレクション⑮
株式会社山田屋
15 ● 本庁総合窓口の開設時間を延長します
16 ● ニュース&ニュース
自慢の面で鬼退治 吉田保育所で豆まき
なんと雅なおひなさま 資料館でテーマ展
時を経て魅力いまだに色あせず 古典講座開講
日頃の成果に喝采 公民館まつり
楽しさ実感クッキング 伝え人事業で親子料理教室
支援が縁で絆生む セリアの会が活動報告
18 ● 放射線測定情報
20 ● ふれあいひろば
わたりの民俗⑥(最終回)・リサイクル情報などの情報
22 ● 健康のひろば
休日当番医・子育て支援などの予定
25 ● 巨理町ロケ通信 「サウンドが巨理でぼんやり〜ぬ」
31 ● おしらせひろば
暮らし・募集・催しなどのお知らせ



今月の表紙
震災後に新築された長瀬小学校。感謝の気持ちを忘れず、たくさんの思い出を胸に、ぼくたちわたしたちは卒業します。

ぼくたちわたくしたちの3・11

「学び舎を胸に刻んで」

長瀬小学校

中学校で迎えた入学式

平成23年4月。長瀬小学校の新入生は、母校で入学式をすることができませんでした。
ひと月前の3月11日に発生した東日本大震災による津波は、海岸から約2キロの場所に位置する長瀬小に押し寄せ、校舎の1階部分を浸水させました。
体育館は、校舎西側に約2・5メートル土盛りした上に建設されていた



震災の津波被害を受けた長瀬小の旧校舎

ため、そこに避難所が開設され、児童や教職員および吉田保育所の子どもたちや職員、それに地区の住民たち約400人が一夜を明かしました。
長瀬小の校長を務めた武藤育子さんは「命がけで救助活動に当たった消防団員の皆さん、教職員と協力し、避難所の運営や食料の調達に奔走した地域の方々の姿を忘れることはありません。」と当時の心境を振り返ります。

その後、武藤さんは、内陸部にある自宅を職員室代わりにして、児童の安否確認にあたりました。
平成26年10月12日に新校舎を訪れ、児童と交流する安倍晋三首相



(左) 平成26年10月12日に新校舎を訪れ、児童と交流する安倍晋三首相



(右) 吉田保育所完成後は、保育所の子どもたちと一緒に避難用外階段を上り屋上に避難する訓練を実施

震災発生から7日後、全校児童264人の無事を確認することができました。
それから約1ヵ月後の4月26日、内陸側に位置する吉田中学校で、小学校の新入生は入学式を迎えました。
中学校の空き教室を間借りする形で、全校児童約200人の新学期が始まりました。校庭は中学生と使う場所を区切り、邪魔しないように遊ばしました。

自分たちの校舎で学べることに感謝しそして未来へ

多くの困難を乗り越え、平成26年7月に、震災の津波被害を受けた現地に新築した学校では県内初となる長瀬小が完成しました。

さらに10月12日には、安倍晋三首相が新しい校舎を訪れ、避難用外階段を上り、校舎屋上から震災の被害状況や復興状況を確認した後、校庭にある新しい遊具で遊ぶ児童と言葉交わしました。

間もなく卒業を迎える6年生に後輩に伝えたいことを聞く機会がありました。熊澤奏花さんは「学べることに感謝しつつ学校を大切にしてほしい」と感じました。



平成27年3月には吉田保育所(奥)を校舎西側に再建

荒浜小学校

命を守りぬく決意

海水浴や潮干狩り、釣りに朝市、夏祭り。そこに当たり前にあった荒浜の海が、その日一瞬にして全てを奪い去っていききました。

平成23年3月11日の東日本大震災発生後、太平洋から流れ込む豊かな水に満たされているはずの鳥の海灣内の水が引き、海底がむき出しになりました。

間もなく津波が襲来し、荒浜漁港に停泊している漁船を、次々とのみ込んでいきました。

同じ頃、荒浜地区を流れる阿武隈川にも津波が流れ込みました。普段なら海に向かって東に流れる水流は、上流



震災の津波により校庭に流れ着いたがれき

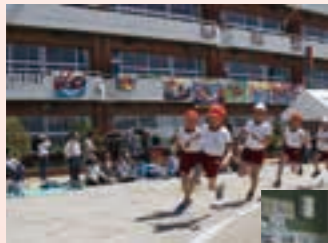

(左)「おかえり荒小生!」の横断幕が掲げられるなか、平成25年に復活した荒浜小学校大運動会



(右) 児童だけで避難所開設に取り組んだ、平成27年2月の一時的避難所開設訓練



逢隈小学校で迎えた入学式で黙とうを捧げる荒浜小の新入生



校舎南面に設置された避難用外階段

に向かって西へ逆流していきました。

すぐそばに位置する荒浜小学校にも、子どもたちをはじめ地区の住民たち約850人が避難し、校舎内で一夜を明かしました。

翌朝、そこに慣れ親しんだ荒浜の風景は残っていませんでした。

小学校は、約1メートル土盛りした上に建っていました。それでも震災により発生した津波は、1階部分まで流れ込みました。

それまでの防災訓練では、保護者への引き渡し訓練も実施していましたが、当日下した判断は、引き渡さず学校で預かるというものでした。

結果的に全校児童224人と教職員19人の命は守られました。

校長を務めていた高橋壽子さんは、「津波が押し寄せた時、屋上にいた児

童たちに円陣を組ませ、なるべく惨状を見せないように努めました。その後、少しでも不安を和らげるため、自分たちの教室に児童と担任を避難させました。」と当時の状況を振り返ります。

その時、ラジオから安否情報が流れていました。「これだ。」ラジオ局に教務主任が携帯電話でメールを送り、「荒浜小の児童は全員無事。」との情報が放送されました。

荒浜への思いを胸に

翌月の4月26日。新入生19人が入学式を迎えた場所は、荒浜小から約5キロ内陸側に位置する逢隈小学校の一室でした。

当時の状況を知る鹿又政信主幹教諭は、「児童たちなりに我慢して気を遣っている様子が見て取れた。」と話

します。登下校にはスクールバスを利用するため遊ぶ時間も限られました。それでも震災の被害を受けた沿岸部ではいち早く、平成25年3月の卒業式を皮切りに、母校での学校生活を再開することができました。

卒業を控える6年生に後輩へ送る言葉を聞きました。

玉田優人さんは、「荒浜小学校のきまりを守ってしっかりと生活してほしい。」と期待を込めました。

また、今年度の「わたり未来づくり発表会」で「理想の巨理町」と題し、自然豊かでにぎやかな町にしたいと発表した佐藤春樹さんは「荒浜小で授業を受けられることに感謝しつつ、楽しい学校生活を送ってほしい。」と話しました。

本庁舎案内図（4月から）



4月より 機構改革

役場の組織が一部変わります

町では4月1日から第5次巨理町総合発展計画に基づく行政運営の推進、巨理町まち・ひと・しごと創生総合戦略の推進および現庁舎の改善などによる行政サービスの向上を目的に、機構改革を実施します。
今回は、変更となる部署や業務内容についてお知らせします。
これにより、4月3日(月)から、課などの配置が一部変更しますのでご注意ください。(P7参照)
☎ 企画財政課 企画班
☎ (34)0505

課・班の新設

福祉課 子ども家庭班 → 子ども未来課
子育て支援班
家庭支援班

若い世代が定住し、結婚・出産・子育てを安心してできるまちづくりを目標に、福祉課子ども家庭班が独立し、子ども未来課を新設します。児童福祉や各保育所業務を担当する子育て支援班と、児童手当や各種医療費助成業務を担当する家庭支援班の2班体制とします。

商工観光課 商工観光班 → 商工労働班
観光推進班

観光を中心とした産業振興と交流人口の拡大を図ることを目標に、商工観光課の班編成を変更します。中小企業振興や企業誘致など商工業に関する事務を行う商工労働班と、観光事業に関する事務を行う観光推進班の2班体制とします。

名称変更

総務課 安全対策班 → 総務課 安全推進班
福祉課 福祉班 → 福祉課 社会福祉班
健康推進課 保険給付班 → 健康推進課 保険年金班

用地対策課
都市建設課 施設管理班 → 施設管理課
復興まちづくり課 → 用地班
管理班

施設管理課は、用地取得などの事務、公営住宅などの管理に関する事務を行います。

被災者支援課 → 福祉課 被災者支援班

福祉課内に被災者の生活再建などに関する事務を行う被災者支援班を設置します。

国民年金に関する事務を町民生活課から健康推進課に移管します。



協定書に署名する齋藤町長(手前)と米沢局長



協定書を手にする(左から)齋藤会長、齋藤町長、今野専務理事

見守りに災害時対応盛り込む

「災害発生時の対応と平常時における高齢者等見守り活動の相互協力及び道路損傷等発見時の対応に関する協定」締結式が、2月22日に亘理町役場で行われ、米沢英樹日本郵便株式会社亘理郵便局長と齋藤町長が協定書に署名しました。

これは、郵便物の配達時などに高齢者や障害者宅を見守る趣旨で、平成26年4月に締結した協定をさらに充実したものとして、災害発生時に、避難所の開設状況や被災者の情報を共有することで、迅速な被災者の支援に繋げることを盛り込んでいます。

締結式で齋藤町長は、「安心して暮らせる社会の構築には、地域住民、そして、住民に関わる事業者の協力が必要不可欠。連携することで、早期発見に

郵便局と協定締結

よる事故の防止が図られることから大変心強い。」と協定に期待を込めました。

これを受け米沢局長は、「地域の役に立てるよう、町内4郵便局が一体となり、住民の皆さんの信頼に応えていきたい。」とあいさつしました。

また本協定では、道路の損傷箇所やごみの不法投棄および水道の漏水箇所を見つけた場合、町に連絡することで事故防止に繋げる事も明記しました。

担当/総務課 安全対策班
☎(34)1111

被災時からの生活再開迅速に

一般社団法人宮城県LPガス協会と仙南第三LPガス協議会および町は、「災害時におけるLPガス等供給協力に関する協定」を、2月22日に亘理町役場で締結しました。

昨年東北地方の太平洋側に上陸した台風10号など、想定を超える災害が全国各地で発生している。今、各自自治体にとって、災害発生時の対応には十分な配慮が求められています。

式であいさつした仙南第三LPガス協議会齋藤慶治協議会長は「生活に重要なライフラインを預かる地域密着型の最たる企業として、さらに町との連携を密にしていきたい。」とあいさつしました。

本協定では、災害発生時もしくは発生の恐れがある場合に、町の要請に基づき、協議会および協会が

災害時LPガス供給協定

保有するLPガスや、炊き出し設備などの資機材の調達、ならびに供給要員の確保などを定めました。被災者にLPガスを供給することで、より早く安定した生活を取り戻すことができるとともに、協議会には、町内18事業所が所属していることから、よりきめ細かい対応が期待できます。

また、(一社)宮城県LPガス協会の今野良敬専務理事は、「震災を経験し、ガスボンベの長期貯蔵の必要性を感じた。災害時でもすぐに温かいご飯を提供することができるように体制を整えていきたい。」と話しました。

担当/総務課 安全対策班
☎(34)1111

第27回えんころ節全国大会

3部門に166人が出場



優勝旗を手いえんころ節を歌い上げる櫻井さん

大江町から駆けつけた保存会のみなさんも、踊りを交えて「正調最上川舟唄」を披露し、つめかけた観客から拍手が送られました。

それから大会は、75歳以上の「熟年の部」に移り、えんころ節のチャンピオンを決定する「一般の部」へと続きました。

東北各地はもとより、遠くは兵庫県まで合わせて166人が出場し、自慢の喉を披露しました。

藩政時代から歌い継がれている祝唄「えんころ節」の全国大会が、1月22日に中央公民館で行われました。

オープニングでは、授業で「えんころ節」を学んでいる荒浜小学校4年生児童が合唱を披露した後、15歳以下を対象とした「少年少女の部」で大会の幕が開きました。

また、荒浜中の生徒もアトラクションとして、アレンジした「えんころ節」にあわせた「荒中えんころ踊り」で、ステージを所狭しと跳ね回り会場を盛り上げたほか、山形県



少年少女の部で優勝した板橋ひなのさん



熟年の部で優勝した佐藤みよのさん



「えんころ節」を奏でる穴澤さん

かも知れない。」と感激した様子で話しました。
民謡教室を主宰している両親に教わりながら快挙を達成した櫻井さん。おとしには、先に習い始めた息子の辰徳さんが少年少女の部で優勝しました。「これからも家族で歌い続けたい。」と話しました。
審査員を務めた日本民謡協会の森下房春さんは「入賞者の皆さんはほとんど差が無く審査が大変だった。今年入賞できなかった方も、来年はきっと良い結果が待っていると。思うので、ぜひまたチャレンジしてほしい。」と講評を述べました。
大会の上位入賞者は次のとおりです。

一般の部

- ▼優勝 櫻井 由香(東松島市)
- ▼準優勝 大川あけみ(秋田市)
- ▼第3位 柴崎 光子(仙台市)

少年少女の部

- ▼優勝 板橋ひなの(亘理町)
- ▼準優勝 萩原 瑚博(塩釜市)
- ▼第3位 菊地ひなた(塩釜市)

熟年の部

- ▼優勝 佐藤みよの(仙台市)
- ▼準優勝 馬場つかよ(岩沼市)
- ▼第3位 佐藤 豊子(仙台市)

バイオリンで奏でるえんころ節

少年少女の部と一般の部の合同に、会場に響き渡ったバイオリンの調べ。

奏者は、盲目のバイオリニストとして名高い、穴澤雄介さんです。

以前、亘理町臨時災害放送局エフエムあおぞらで番組を放送していた縁から、今回の出演が実現しました。穴澤さんは、弦楽器ならではの深みのある演奏で「えんころ節」を披露し、観客も魅惑的な音色に聴き入りました。

公営住宅の一般募集を開始します

平成25年8月から、被災された方を対象として町内に4ヵ所ある公営住宅の入居者を募集してきましたが、集合住宅に空きが生じたため、住宅に困窮している方への一般募集を始めます。

町営住宅とは

町営住宅（公営住宅）は、住宅に困っている低所得者のための賃貸住宅です。このため、民間賃貸住宅とは異なり、公営住宅法などにより入居資格などが定められ、様々な制限があります。

申込資格

- ・現在、住宅に困っていることが明らかな方
※持家を所有（共有名義を含む）または、公営住宅に入居している方は申し込みできません。
- ・現在同居中、または同居しようとしている親族のある方
※単身の場合は60歳以上
- ・町内に住所もしくは勤務地を有する、または新たに町内に住所を必要とする方
- ・過去に公営住宅に入居したことがある場合は、迷惑行為などにより退去させられた方でないこと
- ・市町村民税を滞納していない方
- ・暴力団員でない方
- ・収入の計算方法に基づいて計算された月収額が、収入基準に該当する方

対象世帯	基準額（月収）
一般世帯	158,000円以下
高齢者、障害者などの世帯	214,000円以下

敷金・保証人

- ・敷金は家賃の3ヵ月分です。（契約時に納入。）
- ・連帯保証人が2人必要です。（町内に居住している親族などで生計が独立し、所得がある方。）

注意事項

- ・ペットの動物飼育（餌付けなどを含む）はできません。
- ・車は指定駐車場以外の敷地、道路などには駐車できません。公営住宅内の駐車場は1戸1台を限度としているため、2台以上所有している方は別途保管場所（駐車場）を確保することになります。
- ・集合住宅の共用部分にかかる電気料金など（共益費：月額3,000円）は入居者負担になります。

入居募集住宅

	2DK		2LDK		3DK		3LDK	
	募集戸数	家賃の目安	募集戸数	家賃の目安	募集戸数	家賃の目安	募集戸数	家賃の目安
西木倉住宅	1 (2)*	16,100円～ 31,700円	17	19,400円～ 38,000円	6	19,400円～ 38,000円	募集はありません	
下茨田南住宅	1	20,100円～ 39,500円	募集はありません		募集はありません		2	26,400円～ 51,800円
上浜街道住宅	1	20,200円～ 39,600円	6 (3)*	24,200円～ 47,500円	3	24,200円～ 47,500円	7	26,400円～ 51,900円
大谷地住宅	3	18,500円～ 36,300円	1)*	22,200円～ 43,600円	募集はありません		1	24,100円～ 47,300円

* () は車いす対応の住戸です。身体障害者手帳1～4級を所持し、車いすを常用している方がいる世帯のみ応募できます。
※単身の場合は2DKのみの募集となります。

申込受付

申込書類を4月に配付します。広報わたり4月号で受付期間や申込方法をお知らせしますので確認ください。なお、申込先は宮城県住宅供給公社となります。

問 都市建設課 施設管理班 (☎34-0512)



公営住宅（西木倉住宅）



公営住宅（大谷地住宅）



協議会事務局の（左から）島貴貴子さん、小野幸治事務局長、益山絵美さん



校庭を練り歩く手作りの子どもみこしが話題のおくま地区夏まつり

町内5地区で活動している住民自治組織「まちづくり協議会」。今月は逢隈地区まちづくり協議会を紹介いたします。
会は、平成23年7月1日に協議会を発足。統括する会長に次いで、31人の役員が6部会に分かれ、各種行事の指揮を執ります。
事務局長の小野幸治さんは、「地区の方々と感動をともし、共助の心を忘れず、笑顔あふれる地区にしていきたい。」と話します。事務員の島貴さんは「人と積極的に関わろうという方が多く、助けられることが多い。」と地区の印象を話すと、益山さんも「みんな親しみをもち、接してくれる。」と話しました。
協議会設立以前から現在まで続いている活動が多い逢隈地区。中でも、子どもから大人まで協力して実施している「おおくま地区夏まつり」、地区への思いや提言を発表する「逢隈地域シンポジウム」には、毎年大勢の来場者が詰めかけます。

担当／企画財政課 企画班
☎(34)0505



逢隈地区まちづくり協議会
住所：亶理町逢隈田沢字鈴木堀6番地8
電話：0223-36-8740



一面に咲き誇るヒマワリは圧巻

地区の北側には、母なる阿武隈川が流れ、河川敷にヒマワリやクリムソングローバーが咲くころには多くの方が訪れます。さらに上流部にある岩地蔵の場所は、かつて要路であった東街道の渡し場でした。
現在は、この河川敷にさらなるにぎわいを創出すべく「川まちづくり検討委員会」を立ち上げ、有効策を模索しています。

第2回 逢隈地区まちづくり協議会

ごんには まちづくり協議会

まちづくり協議会の詳細はホームページでも公開しています

<http://www.wa-tukuri.jp/>でチェック！

被災者生活再建支援金(基礎支援金)の申請期間が延長されました

平成23年3月11日に発生した東日本大震災により、居住する住宅が被災し、生活基盤に著しい被害を受けた世帯が対象となる被災者生活再建支援金について、住宅の被害程度に応じて支給される『基礎支援金』の申請期間が県内全域で1年間延長されました。

支援金の申請期間

1年間延長

基礎支援金 平成30年4月10日 まで

加算支援金 平成30年4月10日 まで

支援金の支給額

支援額は、以下の2つの支援金の合計額となります。

(※単身世帯の場合は、各該当欄の金額の3/4の額です。)

A: 住宅の被害程度に応じて支給する支援金(基礎支援金)

B: 住宅の再建方法に応じて支給する支援金(加算支援金)

区分	A:基礎支援金	B:加算支援金	計 A+B
全壊 (①に該当)	100	建設・購入 200	300
		補修 100	200
		賃借 50	150
解体 (②、④に該当)	100	建設・購入 200	300
		賃借 50	150
		建設・購入 200	250
大規模半壊 (③に該当)	50	補修 100	150
		賃借 50	100
		賃借 50	100

(単位:万円)
※加算支援金の「賃借」につきましては、公営住宅や仮設住宅およびみなし仮設住宅の入居は除きます。

制度の対象となる被災世帯

- ①住宅が全壊した世帯
- ②住宅が半壊、又は住宅に被害が生じやむを得ず解体した世帯
- ③住宅が半壊し、大規模な補修を行わなければ居住する事が困難な世帯(大規模半壊世帯)
- ④敷地に被害が生じ、その住宅をやむを得ず解体した世帯

被災者支援課 支援班 ☎34-0548

確認じゃ! 『臨時福祉給付金(経済対策分)』

消費税引き上げに伴い、所得の少ない方々への影響を緩和するため、平成29年4月から平成31年9月までの2年半分の臨時福祉給付金を一括前倒して、平成28年度臨時福祉給付金の対象者に対し、『臨時福祉給付金(経済対策分)』が支給されます。

支給要件

支給対象者

平成28年1月1日時点で亘理町に住民票がある方で、平成28年度住民税が課税されていない方。

※平成28年度住民税が課税されている方に扶養されている方、生活保護を受けている方は対象外です。

支給額 1人につき15,000円

申請方法

給付金の対象と思われる方には申請書を送付しますので、必要事項を記入し、役場福祉課窓口へ提出するか、返信用封筒にて郵送してください。

申請期間 3月27日(月)～7月31日(月)

受付時間および受付場所

受付時間 8:30～17:15(土・日、祝日を除く)

受付場所 役場福祉課窓口

注意事項

- ・平成28年1月1日時点(基準日)で住民票のある市町村へ、申請期間内に申請してください。
- ・申請期間は、各市区町村により異なります。

申込・問 福祉課 福祉班 ☎34-1114



たべものでしりとりする「しりとりしましよ!」や、しつかりもので几帳面な犬と遊び好きなかえるが登場する「バムとケロ」シリーズが人気に入り。

4月から小学1年生になる美月さん。算数をがんばりたいと話してくれました。



佐藤美月さん(6歳)が、2月8日におはなし会参加100回を達成しました。

おはなし会参加100回

「日々農作業に従事していたので体が丈夫だった。」という鈴木さん。合間に散歩に出ては、知人とお茶のみを楽しんでいたそうです。

さらに最近まで、子どもや知人の電話番号は暗記していたという鈴木さん。この日も昔の思い出をたくさん話してくれました。



数え年100歳を迎えた鈴木ハツヨさん(浜吉田北・大正7年2月20日生)に、特別敬老祝金と祝詞が贈呈されました。

いつまでもお元気に 数え年100歳のお祝い

同社は、荒浜海岸堤防の災害復旧工事や鳥の海スマートICの建築部門を担当しました。現在は亘理山元地区の海岸堤防工事に従事しています。



に、大会実行委員会から感謝状が贈られました。

復興マラソン協力に感謝

1月31日に中央児童センターで贈呈式があり、亘理店の松崎友洋さんが「お菓子もごはんもたくさん食べて大きくなってください。」と話し、チョコレートなど15種類以上のお菓子を、代表の子どもたちに手渡ししました。



ヨシ商事(十文字村)から、児童クラブの子どもたちへ、お菓子がプレゼントされました。

わたりっこへの贈り物

株式会社カッ

「味噌は医者いらず」という言い伝えがあります。現在、味噌は栄養学や医学の面からも様々な研究が進められ、その効果も次々と発表されています。皆さんも毎日の味噌汁で健康促進にお役立てください。

「旨み・香り・色味」が三拍子揃った、おいしい味噌ができるよう、日々味噌の手入れを欠かさず、発酵の手助けをしています。味噌の熟成に近道はありません。

仙台味噌は、蔵人が造るのではなく、微生物により長い時間をかけて醸造されます。米麴の力により、大豆は旨みのあるアミノ酸に分解され、微生物の発酵作用により、香りが醸成されます。「旨み・香り・色味」が三拍子揃った、おいしい味噌ができるよう、日々味噌の手入れを欠かさず、発酵の手助けをしています。味噌の熟成に近道はありません。



株式会社山田屋

住所: 亘理町字中町55番地
電話: 0223-34-1201



大正時代の工場全景。東は現在の店舗から西は亘理神社手前まで広大な敷地で操業。

わたりの会社まるごとコレクション 株式会社山田屋

大会結果

第64回巨理クロスカントリー大会 (2月12日)

巨理中学校を発着点に、270人の選手が、力強い走りで見事に富んだコースに挑みました。各種目の優勝者は次のとおりです。(敬称略)

- 中学男子3キロ 小原響(仙台二華中)9分57秒
- 中学女子3キロ 清水萌(西多賀中)10分59秒
- 一般・大学・高校男子4キロ 武田真一朗(古川工業高)13分03秒
- 一般・大学・高校女子4キロ 奥山瑞希(利府高)14分31秒
- 一般・大学・高校男子8キロ 早坂光司(石巻RC)26分07秒



急坂を駆け抜ける選手たち(ゼッケン128番が8キロで優勝した早坂選手)

オリーブ計画始動

栽培促進協議会設立総会を開催

巨理町オリーブ栽培促進協議会総会が、1月29日に悠里館で開かれました。

これは、震災後に、イタリアプラウト市の種苗業者から苗木が提供されたことを機に始まった栽培試験を通して、町内でも生育が可能であることが確認されたことから、協議会を設立したものです。

総会では、オリーブ栽培が、地域活性化とともに、町の観光事業の一つに数えられるようになることを目的に掲げました。

四宮規彦協議会長は「将来この事業が地域振興の一翼を担うべく栽培に取り組むとともに、その技術も後進に伝えていきたい。」と話しました。



栽培モデル区域にて伸びやかな枝振りで順調に生育するオリーブ

いちご栽培技術で栄誉

連続花芽分化法で東北大会へ

巨理名取地区農村青少年クラブ連絡協議会実績発表会(宮城県巨理農業改良普及センター主催)が、1月19日に同センターで開かれ、巨理町4日クラブに所属するいちご農家の鈴木好信さんが発表した「いちご連続花芽分化法」が、プロジェクト発表の部で最優秀賞に輝きました。

同クラブ員の鈴木知行さん、佐々木崇裕さん、丸子徹朗さんと鈴木さんの4人でアイデアを出し合い始めた栽培方法は、高設ベンチ内にある温水用チューブに冷水を流すことで花芽分化を早めるというものです。

この方法により、宮城県オリヅナル品種「もういっこ」の収穫量を増やし、クリスマスシーズンの出荷量増加に繋げることができました。

2月4日に行われた県大会でも、この発表内容が最優秀賞を獲得し、9月に岩手県で開催予定の東北大会に出場することが決まりました。



考案した栽培方法で育ついちごを収穫する鈴木さん

アセロラ栽培で栄誉

宮城県農業・農村活性化女性グループ等表彰で最優秀賞受賞

2017農山漁村パートナーシップ推進宮城県大会(県主催)が2月2日に東北大学川内萩ホールで開催され、アセロラを栽培している伊藤あけみさん(鳥屋崎)が、起業活動部門の最優秀賞に輝きました。

この大会は、農林水産業に携わる女性を対象に、講演や事例発表を通して、農山漁村における女性の起業や社会参画を学ぶイベントとして、平成5年度から開催されています。

伊藤さんは、夫と共に東北で初めて熱帯果樹であるアセロラの栽培に携わり、平成12年には16aにまで面積を広げるとともに加工品も数多く開発しています。

震災では津波被害を受けたにも関わらず、新たに芽を出したアセロラを増殖し、生産・加工ともに再開を果たしました。



最優秀賞を受賞した伊藤さん

本庁総合窓口の開設時間を延長します

3月28日(火)~4月5日(水)

3月下旬から4月上旬は、転入・転出の手続きで窓口が大変混雑します。混雑緩和や通常時間に来庁が困難な方のため、本庁の窓口業務の開設時間を延長します。

期間 3月28日(火)~4月5日(水)

※土、日曜日を除く

開設時間 17:15~19:00

窓口 本庁舎の総合窓口(町民生活課) 納税相談窓口(税務課)

※開設時間の延長は本庁のみです。各地区交流センターなどは通常の開設時間です。

各種証明発行や届出を午後7時まで受け付けます

取り扱い業務

届出

- ・住民異動届(転入・転出・転居など)
- ・国民健康保険
- ・国民年金
- ・介護保険
- ・児童手当
- ・医療費助成(子ども・心身障害者など)
- ・印鑑登録
- ・障害者福祉
- ・臨時福祉給付金

証明などの発行

- ・戸籍謄抄本
- ・住民票
- ・印鑑登録証明書
- ・税務証明
- ・自動車臨時運行許可証(仮ナンバー)

納税相談

問 町民生活課(☎34-1113)、税務課(☎34-1112)

巨理名物の海の幸・里の幸が盛りだくさん!

伊達なわたりまるごとフェア

3月12日(日) 9:30~14:30

(オープニングセレモニー 9:00~)

巨理中央地区工業団地仮設住宅駐車場

大試食会

いちご(2,000人分)

波の子貝のすまし汁(600人分)

そのほかの催し

- ・ステージアトラクション(魔法使いじゃがりこマジックショー)
- ・キッズコーナー(ふわふわドーム)
- ・地元の生鮮野菜や加工品などの即売
- ・お楽しみ大抽選会

会場案内図

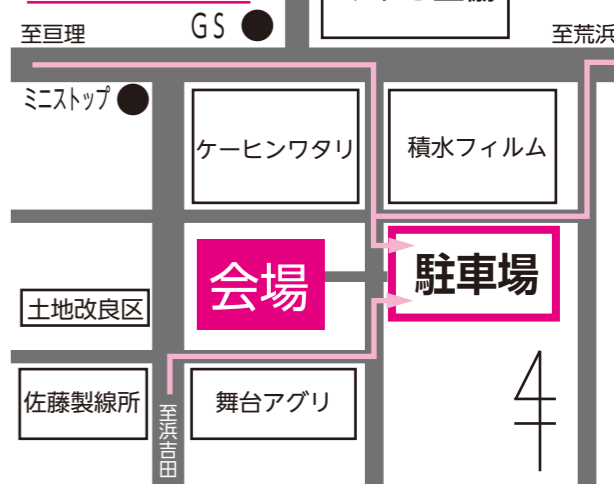

問 伊達なわたりまるごとフェア実行委員会(事務局:商工観光課内☎34-0513)

自慢の面で鬼退治

吉田保育所で豆まき



2月3日節分の日に、吉田保育所で豆まきが行われました。

当日は、手作りのお面を付けて、かわいらしい鬼に変装した0〜5歳児の子どもたちが、クラスごとにステージの前に並び、工夫した点や豆まきへの意気込みなどを発表しました。

その後、隣接する長瀬小学校の鈴木幸恵校長ほか数人の先方が福豆を持って駆けつけ、子どもたちに手渡すと、大鼓の音を合図に赤鬼と青鬼が会場に乱入し、驚いて涙ぐむ子どもがいるなか、「鬼は外。福は内。」の掛け声が会場に響き渡り、観念した鬼がそそくさと退散しました。

また、昼食には、鬼の顔を模した鬼カレーが出され、驚いて会場で豆をまくことができなかった子どもたちも口に運び、鬼退治を果たしました。

鈴木校長は、「これから学校に入る子どもたちの顔をこんな間近で見られるのは嬉しいこと。小学生になって会える日が待ち遠しい。」と話しました。



PHOTO
(写真上) 豆をまき鬼退治する子どもたち
(写真下) 昼食に出された特別メニューの鬼カレー

なんと雅なおひなさま

資料館でテーマ展

郷土資料館のテーマ展「桃の節供と雛（ひいな）」が2月18日に始まりました。ひなまつりは、春の訪れを喜びつつ、子どもの健やかな成長と幸せを祈って行われるもので、雅な雛人形に、旬の食材やげんを担いだ食材で料理したごちそうを供え、桃の花を飾り、白酒を飲んで遊ぶ華やかな行事です。

今回の展示では、3月3日に雛人形が飾られるようになった歴史を知ることができるとともに、巨理伊達家の古今雛や、享保年間に京都から広まった享保雛のほか、震災の津波被害を受けた荒浜地区から救出された段飾りなど、貴重な雛人形を多数観ることができま

す。3月19日まで開催されるテーマ展の期間内には、わたり温泉鳥の海にも、昭和後期の7段飾りを展示しています。



PHOTO
荒浜地区で津波被害を免れた段飾り

時を経て魅力いまだに色あせず

古典講座開講

2月8日と15日に、図書館主催の古典講座「王朝のみやび〜平安女流文学〜」が悠里館で開かれました。

両日とも講師を務めた元宮城県図書館司書の萱場健之さんは、約千年前に書かれた「枕草子」と「更級日記」を受講者に紹介しながら、その時代の風俗や、そこに描かれた女性たちの生き生きとした姿を、現代と対比させつつ解説し、「これほど昔の作品を読める国は、世界中で日本だけ。」と話し、恵まれた文化環境にあることを説きました。

受講した高田明子さんは「作品が書かれた時代背景や当時の暮らしを知り、より深く作品を味わうことができた。」と話しました。

萱場さんは、これまでも和古書に関する講座を行ったほか、平成26年3月に編さんした「巨理町立図書館和漢古書目録」の監修も務めました。



PHOTO
軽妙な語り口で古典文学の魅力を解説する萱場さん

日頃の成果に喝采

公民館まつり

2月5日に、中央公民館で公民館まつりが開かれ、町内の各公民館などで活動している団体が日頃の成果を披露しました。

大ホールでは、楽器演奏や舞踊など25団体がステージに登場し、観客が拍手を送りました。

また会場では、陶芸作品や山野草などが展示されたほか、各所では体験コーナーも設けられ、来場者が講座の主宰者から手ほどきを受けながら、しおりや箸入れなどの作品を作りました。

巨理陶芸の会を主宰する根本進さんは、「窯出しの瞬間が一番楽しみ。それから幾多の工程を経て、この場所ですべての方に届いて初めて、作品が完成すると思う。」と話しました。

また、ロビーで行われた、よしだ乃楽書会による書道パフォーマンスも多くの注目を集めました。



PHOTO
来場者が見つめるなか夢の文字を書く主宰者

楽しさ実感フッキング

伝え人事業で親子料理教室

次代を担う子どもたちを対象に、県が食のプロを県内各地に派遣して実施している、食材王国みやぎ「伝え人」活用促進事業の親子料理教室が、働く婦人の家で2月4日に開かれました。

講師を務めた、巨理町出身の平間香織さんは、「家族にも食べてもらいたいパン」をコンセプトに、岩沼市にある店舗「よつばベーカリー」で、素材にこだわった手作りのパンを販売しているほか、出張型の料理教室も開いています。

当日は、スライスした玉ねぎと薄力粉および牛乳で作ったホワイトソースを使ったシチューや、ヨーグルトをベースに少量のカレー粉を入れたタンドリーチキンを作ったほか、湯せんしたチョココとバターに卵を混ぜた後、チョコレートマフィンを焼き上げました。

平間さんは「簡単な作り方でもおいしい料理ができることが分かったと思う。できる範囲で、親子のかけがえのない時間を過ごしてほしい。」と話しました。



PHOTO
平間さん（左）が見守るなか調理する親子

支援が縁で絆生む

セリアの会が活動報告



震災直後から被災地支援に取り組んでいる、ユダヤ系インドネシア人のセリア・ダンケルマンさんが主宰するNPO法人セリアの会が、2月10日に悠里館で「はあーとハート活動報告会」を開きました。

セリアさんは、震災のわずか4日後に巨理町を訪れ、中央児童センターで心に傷を負った子どもたちへの接し方を研修して以来、絵を描いたりしながら心を癒すワークショップを仮設住宅で行いました。

仮設住宅が解体された後も、災害公営住宅の集会所に場所を移し、新しい住まいに移り住んだ被災者の方々と活動を続けているほか、町立の保育所にも度々足を運び、子どもたちに英語やヘブライ語を教えています。

絵画や折り紙など、セリアさんと活動するなかで生まれた作品が展示された会場には、保育所の子どもたちも駆けつけ、習っている外国語の歌や踊りを披露しました。

仮設住宅に住んでいたころからセリアさんの活動に参加しているという佐藤和子さんは、「いつもエネルギーな彼女に元気をもらっている。関わっている活動が幅広く感心した。」と話しました。

後半では、人前で意見が言える大人になることを目的に取り組んでいる、リーダーシップ研修の成果を、巨理高校生が発表しました。



PHOTO
(写真上) 指揮しながら会場を音楽で満たすセリアさん
(写真下) 展示作品に見入る来場者

放射能対策室 からのお知らせ

放射線測定情報の掲載は 今月をもって終了します

4月からの機構改革により、総務課放射能対策室の業務は、町民生活課生活環境班に移管されます。

震災から6年が経過し、空間線量も安定してきました。平成29年2月時点の全町平均は0.05マイクロシーベルトでした。

それに伴い、震災後、広報紙にて掲載していた放射線測定情報および食品などの測定結果については、今月をもって終了します。

4月からは、町公式ホームページのみの掲載となりますのでご了承ください。

なお、空間線量のモニタリングおよび食品の放射能測定は、町民の皆さんの安心安全のため、これまでどおり継続して実施します。

☎ 総務課 放射能対策室
(☎34-1111)

食品放射能測定室では、継続して簡易測定を受け付けています。事前に電話予約のうえ利用ください。

食品放射能測定室 ☎35-7701
受付時間 9:00~16:00
(土・日、祝日を除く)
場 所 亘理町字中町1番地

※不在の場合は、放射能対策室 (☎34-1111) まで連絡ください。

食品等の放射能測定結果

町内の家庭菜園で収穫された農作物などの簡易測定結果です。
☎ 総務課 放射能対策室 ☎34-1111

●食品中の放射性セシウムの基準 (平成24年4月から)

食品の種類	飲料水	牛乳	一般食品	乳幼児食品
基準値 (ベクレル/キログラム)	10	50	100	50

●簡易測定結果 (単位: ベクレル/キログラム)

測定物	産地	検査結果	測定日
猪肉	上郡	11.8	2月6日
猪肉	下郡	7.9	2月7日
猪肉	上郡	7.6	2月20日

- ◆検査結果はセシウム134とセシウム137の合計値になります。
- ◆検出下限値は、20分の測定で、約20ベクレル/キログラム(セシウム134とセシウム137の合計値)です。水の場合は約2.5ベクレル/キログラムです。
- ◆測定値が検出下限値未満の場合は、「検出せず」と表示しています。
- ◆測定器はNaIシンチレーション検出器(千代田テクノ社製RAD IQ TM FS300、EMFジャパン社製EMF211型)を使用しています。
- ◆過去と最新の測定結果は、亘理町公式ホームページに掲載しています。

学校給食などの簡易測定結果

☎ 給食センター☎34-3257、学務課☎34-0509

測定期間 平成24年8月28日~ 平成29年2月21日	測定結果	
	セシウム134	セシウム137
調理済給食	検出せず	検出せず

- ◆測定器はEMFジャパン社製EMF211型を使用しています。
※「精密検査の実施目安」は、町の測定で国の基準値の1/2(50ベクレル/キログラム)を超えた場合としています。
- ◆過去と最新の測定結果は、亘理町公式ホームページに掲載しています。

相談窓口

- 宮城県放射線・放射能に関する相談
☎022-211-2340 受付時間8:30~17:15(平日のみ)
- 文部科学省 健康相談ホットライン
☎0120-755-199 受付時間9:00~18:00
- 東京電力福島第一原発相談窓口
(原子力損害の賠償全般に関する相談の専用窓口)
【電話での相談】
福島原子力補償相談室 ☎0120-926-404 受付時間9:00~21:00
【対面での相談】
場 所 仙台市青葉区一番町4-6-1 仙台第一生命タワービル1階
受付時間 9:00~17:00(日曜日、祝日、年末・年始を除く)

放射線測定情報

空間放射線モニタリング結果 (2月1~16日測定)

国の測定基準である地表50cm、100cmで町内各地点の測定を行っています。平成28年4月より、役場前は週1回、そのほかは月1回の測定となりました。

☎ 総務課 放射能対策室 ☎34-1111

(単位 マイクロシーベルト/毎時)

亘理地区

神宮寺創作センター ¹	100	0.03
鹿島保育所 ¹	50	0.05
亘理公園 ¹	50	0.05
いちょうの実幼稚園 ¹	50	0.06
亘理町役場 ¹⁶	50	0.04
のぞみ幼稚園 ¹	50	0.05
亘理小学校 ¹	50	0.04
中央児童センター ¹	50	0.06
カトリック保育園 ¹	50	0.05
亘理保育所 ¹	50	0.07
亘理神社 ¹	50	0.05
上館生活センター ¹	50	0.07
南町消防ポンプ置場 ¹	100	0.04
亘理中学校 ¹	100	0.06
亘理葬祭場 ¹	100	0.04
亘理駅 ¹	100	0.03
悠里公園 ¹	50	0.06
上浜街道住宅 ¹⁶	50	0.03
下茨田南集会所 ¹⁶	50	0.05
クロワール保育園 ¹⁶	50	0.03
給食センター ¹⁶	100	0.05
高屋小学校 ¹⁶	50	0.04
柴町消防ポンプ置場 ⁶	100	0.04
佐藤記念体育館 ¹	100	0.04

逢隈地区

今泉公会堂 ¹³	100	0.04
小山公会堂 ¹³	100	0.04
おおくま公園 ¹³	50	0.03
上の町いこの家 ¹³	100	0.07
牛袋公会堂 ¹³	100	0.06
十文字公会堂 ¹³	100	0.04
逢隈小学校 ¹³	50	0.06
逢隈中学校 ¹³	100	0.05
保育園フレンド ¹³	50	0.05
逢隈児童館 ¹³	50	0.05
あぶくま公園 ¹³	50	0.05
阿武隈河川敷花畑 ¹³	50	0.06
田沢浄水場 ¹³	100	0.04
横巻中央公園 ¹³	50	0.06
郡公園 ¹³	50	0.05
逢隈駅 ¹³	100	0.04
椿山公園 ¹³	50	0.04
ゆうき保育園 ¹³	50	0.04
鷺屋公会堂 ¹⁶	100	0.06
蔵公会堂 ¹⁶	100	0.06

※測定は、町が独自に簡易放射線測定器にて、1分おきに5回(5分)測定し、平均値(小数点以下第3桁目を四捨五入)を測定結果としています。
※「¹」~「¹⁶」は測定した日付を表しています。例えば「¹⁶」の場合測定した日付は16日となります。
※「50」「100」は測定の高さを表します(単位:センチメートル)。

荒浜地区

荒浜保育所 ¹⁶	50	0.03
高須賀公会堂 ¹⁶	50	0.03
川口神社 ¹⁶	100	0.05
荒浜小学校 ¹⁶	50	0.03
荒浜地区交流センター ¹⁶	100	0.04
漁協仙南支所亘理 ¹⁶	100	0.03
鳥屋崎消防ポンプ置場 ¹⁶	100	0.05
荒浜中学校 ¹⁶	100	0.03
わたり温泉鳥の海 ¹⁶	100	0.03
御狩屋公園 ¹⁶	50	0.04

吉田地区

稲荷山農村公園 ⁶	50	0.06
長瀬公会堂 ⁶	100	0.06
めぐみの丘公園 ⁶	50	0.06
長瀬ガーデン公園 ⁶	50	0.09
吉田小学校 ⁶	50	0.05
吉田西児童館 ⁶	50	0.03
旭台中央公園 ⁶	50	0.08
吉田公会堂 ⁶	100	0.06
四方山東屋 ⁶	50	0.06
長瀬浜集落センター ⁶	100	0.04
新丁担い手センター ⁶	100	0.06
長瀬小学校 ⁶	50	0.05
吉田中学校 ⁶	100	0.05
吉田地区交流センター ⁶	100	0.03
浜吉田西区集会所 ⁶	100	0.05
野地公会堂 ⁶	100	0.03

水道水の測定結果

(単位 ベクレル/リットル)

採取場所	セシウム134	セシウム137
田沢浄水場 (2月13日測定値)	不検出 (0.56未満)	不検出 (0.54未満)
仙南・仙塩広域水道 (1月6日測定値)	不検出 (0.5未満)	不検出 (0.6未満)

※「不検出」とは、放射性物質の濃度が検出下限値未満の状態を表し、測定値横の()内の値はその測定の検出下限値を示しています。
※仙南・仙塩広域水道は南部山浄水場で採取し測定した宮城県値を記載しています。

測定結果は亘理町公式ホームページでも公表しています。



Police station

巨理警察署だより 巨理警察署 ☎34-2111
緊急のときは「110番」へ

進学・進級時における少年・少女の非行・犯罪被害防止と有害環境の浄化

まんびきしない・けいたいあぶない・なぐらない・いじめない・よあそびしない

進学・進級のこの時期、子どもたちは、生活環境の変化に伴って、気持ちが不安定になる一方、解放感もあり、深夜徘徊や喫煙・飲酒などの不良行為や万引きなどの非行に走りがちです。

また、有害な業務に従事させられたり、インターネットなどを利用して知り合った異性から性的被害を受けるなど、少年・少女の福祉を害する犯罪の被害に遭うことも多くなります。子ども自身は、好奇心や軽い遊びのつもりでも、そこには危険な落とし穴が潜んでいることがあります。

子どもたちの心に大きな傷を負わせないように、子どもにしっかりと向き合い、変化に気づいた場合は早めに対応しましょう。

夜の道 こまめに切り替え ハイビーム(上向きライト)

ロービーム(下向きライト)は「すれ違い用前照灯」です。先行車両や対向車両がない場合、前照灯はハイビーム(上向きライト)が基本です。こまめに切り替えて前方の視界を確保しましょう。

休日の水道修理業者

日	会社名	電話番号
5日(日)	阿部春建設(株)(下茨田北)	34-3721
11日(土)	(株)門脇総合設備(高屋)	34-7775
12日(日)	(有)森管工業(南町北)	34-7724
19日(日)	(株)手戸設備(中町)	34-1750
20日(月)	(株)嶺利設備工業所(中泉)	34-3798
25日(土)	(有)嶺岸設備(上町北)	34-1881
26日(日)	(株)穴戸工業所(早川)	34-1722

☎ 上下水道課 ☎34-0515

の引き取り

飼っている犬猫の引き取りは塩釜保健所岩沼支所で行っています。引き取りを求める相当の理由がない場合は引き取りが拒否されます。最期まで愛情と責任を持って飼いましょう。引き取りを希望される方は相談ください。

☎ 塩釜保健所 岩沼支所 ☎22-6294

1月の交通事故発生件数

区分	発生件数	傷者	死者
計	75	17	0
巨理	54	11	0
荒浜	1	0	0
田沢	18	6	0
浜吉田駅前	2	0	0
対比 H29.1	75	17	0
H28.1	77	14	0

☎ 巨理警察署 交通課 ☎34-2111



リサイクル情報

☎ 町民生活課 生活環境班 ☎34-1113

譲ってください

- いちょうの実幼稚園児服(冬用 120cm)
- いちょうの実幼稚園通園用バッグ
- 足踏みミシン
- 巨理中学校男子制服(140~150cm)
- 巨理中学校男子用ジャージ
- 姿見
- 香西かおり「浮寝草」カラオケ用のCDまたはテープ
- 南こぼと幼稚園女児制服類(110cm以上)

譲ります(無償)

- 座卓(90×155×40)
- 宮城県工業高校学生服上着(185A、ボタン一部欠損)
- 宮城県工業高校夏用シャツLL(2枚)

・引き渡しは当事者間でお願いします。
・気持ちよくリサイクルできるよう、お互いマナーに気を付けましょう。

わたりの民俗

67 最終回

狐に化かされた話

狐はイヌ科の哺乳類で、森林や草原のほか人家の周辺にも現れることがあります。穀物を食い荒らす鼠を捕食し、褐色の体の色や尻尾の形が実った稲穂に似ていることから、稲荷神の使いとして親しまれてきました。

一方で、民話のなかでは人をだます狡猾者として登場することが多い動物です。『みやぎ民話の会資料集No.60昭和62年4月発行』には「夜中に患者の元に向かった医師が、なかなか帰って来ない。翌朝見つかった時には、道路脇の木に注射をしていた。」という、化かされて狐のお産を手伝わされた話を含め、巨理町内で語り継がれてきた「きつねに化かされた話いろいろ」が掲載されています。



☎ 生涯学習課文化財班 ☎34-8701

巨理町史民俗編集筆者 引地恵

こうした類の話は、家族や親戚、近隣の人の体験談として家々で語られてきたため、まだ記録されていないものも多くあると考えられます。皆さんからの情報をお待ちしています。

これまで67回にわたり掲載してきました『わたりの民俗』ですが、今回で最終回とさせていただきます。次号からは巨理町教育委員会が発行した『わたりの民話』を掲載します。暮らしのなかで語り継がれてきた話を紹介していきますので、どうぞお楽しみに。

悠里館ギャラリー

わたりの「故郷の風景」
震災前の巨理町の風景を描いた札幌在住の画家 日下康夫氏の作品展
※展示期間: 3月1日(水)~30日(木)
「悠里館ギャラリー」とは…悠里館と巨理駅を結ぶ連絡通路にある展示スペースです。
☎ 図書館 ☎34-8700

今月の図書館・郷土資料館の休館
6日(月)、13日(月)、20日(月)、27日(月)、31日(金)
※図書館は30日(木)も休館です。

◆ 文芸 ◆ 春夏秋冬

いぬぶぐり寄せ神さまに泥だんご
大川 末子

礎石残る官衙遺跡に梅散れり
大坂 君江

被災田の暗渠工事や畦青む
高橋 喜代

難見の町あられ混じりの不意の雨
金升富美子

磨硝子の水かげろうや春炬燵
渡辺美知子

巨理ひらぎ旬会

図書館から ちょっといい本

星をつける女 原 宏一著/KADOKAWA



世界的な「食の格付け本」の「格付け人」、牧村紗英。会社を辞めて独立し、シングルマザーとして働く彼女は、先輩で相棒の真山幸太郎と、人気店の覆面調査を開始する。絶対的な味覚と調査能力で、高級フランス料理店、行列のできるラーメン屋、人気の温泉旅館に彼女がつける「星」の数は・・・?

今月のおすすめ
サイレンス/秋吉理香子著・文藝春秋
向こうわの蜂/池永陽著・PHP研究所
原之内菊子の憂鬱なインタビュー/大山淳子著・小学館
白い衝動/呉勝浩著・講談社
インスタント・ジャーニー/田丸雅智著・実業之日本社
バスを待つ男/西村健著・実業之日本社

☎ 図書館からの お知らせ ◆ 返し忘れていた本やDVDはありませんか? 貸出期限内の返却にご協力ください。
☎ 図書館 ☎34-8700

子育て支援

内容	対象者	日にち	時間	場所	問い合わせ
絵本の読み聞かせ「おはなしぼけっと」	未就学児と保護者	3月6日(月)	10:45~11:00	中央児童センター	地域子育て支援センターわたり ☎32-0720
子育てサロン「ピープル・ツリー」	未就学児と保護者	3月9日(木)	10:00~11:50	中央児童センター	生涯学習課 ☎34-0510
にこにこクラブ「おわりの会」 ※要申込 ~3/8	未就学児と保護者	3月10日(金)	10:00~11:30	吉田西児童館	☎34-6530
「ファミリー・サポート・センター」出張相談窓口	子育て中の親および興味のある方	3月14日(火)	10:00~12:00	中央児童センター	ファミリーサポートセンター ☎23-1290



あいさつ運動はじめて笑顔 Vol.10

クローラル保育園わたり

住宅街でひとときわ目を引く、古代ギリシャのパルテノン神殿を思わせるような建物が、昨年4月に開園したクローラル保育園わたりです。大きな入り口の扉が開くと、そこには外観にひけを取らないほど開放的な空間が広がっています。入り口付近に位置する事務室のタッチパッドを操作して、送迎に来たことを知らせるシステムは、必ず職員と保護者を引き合わせる役割も担っています。

この日も、職員は登園してきた保護者にあいさつした後、言葉を交わし、両者が笑顔のまま手を振り合いました。他の作業をしている場合は必ず手を止め、向き合って相手の目を見てあいさつを交わします。

小林裕人園長は「あいさつを通して、登園の準備などで朝忙しい保護者の皆さんを、気持ちよく送り出すことを心がけています。」と話しました。



タッチパッドを操作し職員と談笑する利用者

☎ 福祉課 子ども家庭班 ☎34-1114

休日当番医(医科・歯科・薬局)

日	当直医・薬局	地区	電話番号
5日(日)	柿沼循環器科	中泉	32-2871
	紺野歯科クリニック	中泉	32-0677
	ライフタウン歯科クリニック	名取市	022-386-1825
	もみのき薬局	中泉	34-2140
12日(日)	浜吉田駅前内科	浜吉田西	33-7377
	高藤歯科医院	岩沼市	22-2666
	宮城調剤薬局浜吉田駅前店	浜吉田西	36-4144
19日(日)	平田外科医院	山元町	37-4055
	済生堂歯科クリニック	森房	32-0405
	清水歯科医院	名取市	022-384-6338
20日(月)	調剤薬局エーゲ海	山元町	37-7567
	松村クリニック	山元町	38-0005
	たかとく歯科医院	名取市	022-384-8841
26日(日)	ひまわり薬局	山元町	33-4331
	三浦クリニック	新町南	33-1811
	清水歯科医院	岩沼市	22-2331
	那智が丘歯科医院	名取市	022-386-5989
	わたり調剤薬局	新町南	32-1530

☎ 健康推進課 健康推進班 ☎34-0524

3月1日から7日は「子ども予防接種週間」です

4月からの入園(所)・入学に備えて、必要な予防接種を済ませ、病気を予防しましょう。集団生活が始まると、感染症にかかる可能性が高くなります。特に、この4月から小学生になるお子さんは、麻疹風しん予防接種を無料で受けることができる期間が3月31日(金)までです。母子健康手帳を確認し、受け忘れている予防接種がないか確認しましょう。また、予防接種週間中は一部の協力医療機関で土・日・夜間時にも予防接種を受けることができます。対象の協力医療機関については、日本医師会または県ホームページを確認してください。

平日夜間の初期救急外来
(自家用車・タクシーなどで来れる方対象)

開設場所 総合南東北病院(岩沼市)
受付時間 平日(祝日・年末年始除く)の19:00~21:30
受診方法 受付専用番号に問い合わせのうえ受診してください。
受付専用 ☎070-6635-9454
☎ 健康推進課 ☎34-0524

保健所のおしらせ

相談

ひきこもり・思春期こころの相談(予約制)
9日(木) 塩釜保健所
時間 13:00~16:00
15日(水) 塩釜保健所岩沼支所
時間 13:30~16:30
☎ 塩釜保健所 ☎022-365-3153
塩釜保健所岩沼支所 ☎22-2189

アルコール・薬物関連専門相談(予約制)
9日(木) 塩釜保健所岩沼支所
相談時間 13:30~16:30
☎ 塩釜保健所岩沼支所 ☎22-2189

登録・検査(予約制)

7・21日(火) 塩釜保健所岩沼支所
時間 9:30~11:30
骨髄バンク登録、H1V抗体検査、
クラミジア抗体検査、肝炎検査、梅毒検査
☎ 塩釜保健所岩沼支所 ☎22-2188

相談

相談の種類	主な相談内容	日時	場所	問い合わせ
生活心配ごと相談	家庭、賃借、老後、子どもに関する悩みごと	6・13・27日(月)、21日(火) 9:00~12:00	社会福祉協議会(相談室)	社会福祉協議会 ☎34-7551
消費生活相談	訪問販売、消費生活に関すること	月~金曜日(祝日を除く) 9:00~15:45	町民生活課	
人権相談	家族紛争、いじめ・虐待など人権に関すること	6日(月) ※4月は3日(月) 10:00~15:00	中央公民館(団体室)	町民生活課 ☎34-1113
行政相談	国、県、町の仕事についての要望や苦情	27日(月) 10:00~15:00	町民生活課(町民相談室)	
無料法律相談	法的手続きに関する(土地、相続など)	14日(火) 13:00~16:00	中央公民館(視聴覚室)	法テラス山元 ☎050-3383-0213
健康相談	健診結果のこと、食事・運動のことなど健康に関する相談	月~金曜日(祝日を除く) 8:30~17:00	健康推進課健康推進班	健康推進課 ☎34-0524
生活保護相談	生活保護に関する相談(電話で予約してください)	9・23日(木) 予約をした時間にお越しください	福祉課(相談室)	福祉課 ☎34-1114
障害者(児)相談	障害者(児)の福祉に関する様々な問題についての相談	2・9・16・30日(木)、24日(金) 10:00~15:00	中央公民館	地域支援センターぱれっと ☎24-1712

保健カレンダー

保健行事	日にち	受付時間	対象者	会場など
2歳6か月児歯科健康診査 ◎歯ブラシを持参してください	1日(水)	9:15~9:30 (終了予定時間11:30頃)	平成26年8月生	中央公民館 ※対象の方には約2週間前に問診表を郵送します。持ち物などの記載を確認してください。
12か月児相談	7日(火)	9:30~9:45 (終了予定時間11:30頃)	平成28年3月生	
3歳6か月児健康診査	8日(水)	12:30~12:45 (終了予定時間15:00)	平成25年8月生	
6・7か月児相談	14日(火)	9:30~9:45 (終了予定時間11:30頃)	平成28年8月生	
3・4か月児健康診査	15日(水)	12:30~12:45 (終了予定時間15:00)	平成28年11月生	
1歳8か月児健康診査 ◎歯ブラシを持参してください	23日(木)	12:30~12:45 (終了予定時間15:00)	平成27年6月生	
母子健康手帳発行	6・13・27日(月)	9:00~9:15 (終了予定時間10:00頃)	現在妊娠中の方 ※都合の悪い方は問い合わせください。	役場飯庁舎西3会議室
妊産婦・乳幼児健康相談 ※乳幼児健康相談にお越しの方は、パスポートと母子健康手帳をお持ちください。	9日(木)	9:30~11:00 (終了時間11:30)	妊娠や出産後のこと、離乳食など、育児に関する相談をしたい方	悠里館2階会議室

☎ 健康推進課 健康推進班 ☎34-0524



全血献血(400ml)

3月23日(木)
場所 中央公民館駐車場
受付時間 9:30~11:30
場所 保健センター
受付時間 13:00~16:00

3月26日(日)
場所 みやぎ生協互理店
受付時間 10:00~11:45
13:00~16:30

※献血の際は、本人確認のため、運転免許証などの身分証明書を忘れずに持参してください。
※献血協力事業所を募集しています。詳しくは問い合わせください。

☎ 健康推進課 健康推進班 ☎34-0524

農家相談を開設します

農地の賃借・売買・転用など農地に関すること、経営移譲と農業者年金に関する事など、気軽に相談ください。
日時 3月8日(水) 10:00~15:00
場所 巨理町役場 東会議室 (上下水道課2階)
☎ 農業委員会事務局(☎34-0504)

「性暴力被害相談支援センター宮城」へ相談ください

県では性暴力被害者の支援を行う拠点として「性暴力被害相談支援センター宮城」を設置し、相談や医療機関などへの付き添いや受診費用などの助成を行っています。一人で悩まずに相談してみませんか。
相談ダイヤル ☎0120-556-460
受付時間 月~金曜日 10:00~20:00 土曜日 10:00~16:00
 ※日曜、祝日、年末年始を除く
☎ 宮城県環境生活部共同参画社会推進課 安全・安心まちづくり推進班 (大村☎022-211-2567)

試験・採用

障害福祉事務補助臨時職員募集

業務内容 障害支援区分の調査、療育手帳判定に伴う調査など
募集人員 1人
選考方法 面接
応募資格 障害に理解のある方
必要資格 普通自動車運転免許
勤務日 月~金曜日
勤務時間 8:30~17:15 (実働7時間45分)
勤務開始 4月3日(月)
賃金 日額6,400円
福利厚生 社会保険・雇用保険加入、年次有給休暇有
応募方法 総務課・福祉課に備え付けの「巨理町臨時職員登録申込書」に記入のうえ、福祉課へ提出ください。
応募締切 3月10日(金)
☎ 福祉課 福祉班(☎34-1114)

ハローワーク巡回相談

ハローワーク仙台では、巨理町・山元町において巡回相談を実施しています。予約制ですので、下記連絡先に電話予約のうえお越しください。なお、巡回相談は3月いっぱい終了しますので、今後は最寄りの施設(ハローワーク仙台など)を利用ください。
巡回相談の内容
 ①ハローワークへの求職登録
 ②お仕事探しに関する相談
 ③ハローワークの求人情報の提供
 ④求人事業所への紹介
会場・日程 ※各回10:30~15:00
 巨理町中央公民館 3月1・8・15・22・29日(水)
 山元町中央公民館 3月10・24日(金)
☎ ハローワーク仙台 巨理・山元巡回担当(☎022-299-8819)

「シルバー人材センター」会員募集!

入会条件 巨理町に居住する原則60歳以上で健康で働く意欲があり、シルバー人材センターの趣旨を理解し、賛同する方。
入会方法 次の入会説明会に参加し、手続きをしてください。
日時 3月14日(火)10:00~
場所 シルバー人材センター相談室(中央公民館内)
申込・☎ (公社)巨理町シルバー人材センター(☎34-8800)

ポリテクセンター宮城公共職業訓練「ハロートレーニング~急がば学べ~」平成29年5月入所受講生募集

多賀城実習場早期再就職に向けた職業訓練を実施しています。
募集訓練科名(定員) スマートプログラミング科(20)
訓練期間 5月23日(火)~11月9日(木)
受講料 無料 ※テキスト代などは自己負担
募集期間 3月6日(月)~4月17日(月)
申込方法 居住地を管轄するハローワーク(公共職業安定所)を通して申し込みください。
入所受考日 4月21日(金)
☎ ポリテクセンター宮城 訓練課 多賀城実習場(☎022-362-2454)

巨理町臨時職員(保育士)募集

勤務先 公立保育所
募集人員 10人程度
業務内容 保育業務
賃金 日額8,060円 時給1,040円
勤務曜日・時間(原則) 月~金曜日、土曜(月1~2日)
勤務時間 平日7:00~19:00、土曜7:00~18:00 交代制(実働6~7時間45分)※応相談
福利厚生 ・健康保険、厚生年金加入。雇用保険適用。年次有給休暇あり。
 ・通勤距離片道10キロ以上は距離に応じて日額340円~750円(時給40円~100円)を賃金に上乗せ。
応募方法 総務課・福祉課備付の巨理町臨時職員登録申込書に記入のうえ、福祉課へ提出ください。追って面接日をお知らせします。
応募締切 3月16日(木)
☎ 福祉課 子ども家庭班(☎34-1114)



ベテラン先生も募集中です。

巨理町口ケ通信

サンドが巨理でぼんやり~ぬ

サンドウィッチマンが、TBC東北放送『サンドのぼんやり~ぬTV』番組収録のため、2月13日(月)に巨理町を訪れました。
 鳥の海スマートIC出口付近にある大型看板に驚いた二人が、真っ先に向かった巨理町役場では、あの大物俳優と遭遇。その後も町内を駆け回り、巨理の魅力に触れました。
 この模様は、3月10日(金)および17日(金)の2週に渡り、0:20(予定)からTBC東北放送で放送されます。



荒浜漁港で収録に臨むサンドウィッチマン

わっくり♡ネット ☆まちづくり協議会からのお知らせ☆

吉田西部地区まちづくり協議会

東日本大震災復興支援公演 絆 琉球舞踊 紅倫の会 照屋倫子琉舞道場

沖縄伝統の美しい舞をぜひご覧ください。

日時 3月18日(土)13:00開演(12:30開場)
場所 吉田小学校体育館
内容 四ツ竹・若衆ゼイ・浜千鳥・鳩間節など全11演目
入場料 無料
持ち物 上履き
主催 琉球舞踊 紅倫の会 照屋倫子琉舞道場



シルバー交流会

65歳からできる簡単で楽しいニュースポーツ大会です。入賞者には賞品あり。気軽に参加ください。

日時 3月25日(土)9:30~(受付9:00~)
場所 吉田小学校体育館
内容 スカットボール、ラダーゲッター、カローリング、ディスクゲッター
対象 吉田西部地区にお住まいの65才以上の方
持ち物 タオル、運動靴(底が白いもの)
申込方法 3月21日(火)までに直接または電話で申し込みください。



申込・☎ ☎36-8450

巨理地区まちづくり協議会

わたりの散歩道 ~巨理・桜十選春めぐり~

昨年大好評だった「巨理・桜十選 桜マップ」を手に、桜めぐりをします。8km歩きます!

日時 4月9日(日)9:00(受付)
集合場所 中央公民館
定員 100人
参加費 300円(保険料・花見団子・その他を含む)
持ち物 弁当、おやつ、飲み物、敷物、雨具、カメラ
服装 帽子、歩きなれた靴、ジャンパーなど
申込方法 住所・氏名・電話番号・年齢・性別を記入のうえ、FAXまたははがきにて申し込みください。3月20日(月)消印有効です。定員に入れなかった場合のみ連絡します。

申込・☎ ☎34-8583、FAX35-6066
 〒989-2351 巨理町字中町13番地

※問い合わせは平日8:30~17:00まで受け付けています

くらしのメモ

~賃貸住宅を契約・退去する際の注意~

就職や転勤などで賃貸住宅への入居や退去が増えるこの時期。「アパートの退去時に高額な原状回復費用を請求された」などの相談が多く寄せられます。トラブルを招かないためにも次のことに気をつけましょう。

契約時の注意点

- ・部屋の状況、日照・騒音や周辺環境など、自分の目でしっかりと確認する。室内のキズや汚れなどがある場合は写真(日付入り)に撮っておく。
- ・違約金や敷金の精算方法および特約などをしっかりと確認する。特約が借主に不利でも契約すれば原則有効です。内容を十分に理解してから契約しましょう。

退去時の注意点

- ・退去を決めたら、期限内に申し出ましょう。
- ・退去時には、貸主か管理会社の立ち会いのもと室内の状況を確認しましょう。
- ・借主が「敷金の精算」として負担する「原状回復費用」とは、完全に入居時の状態に戻すことではなく、借主の故意や不注意などにより生じた損傷部分などを元の状態に戻すことを指します。従って、経年劣化、自然損耗まで借主が負担する必要はありません。

詳細は、国土交通省のホームページ内「原状回復をめぐるガイドライン」を参考にしてください。

☎ 町民生活課 生活環境班(☎34-1113)

世帯数と人口

平成29年1月31日現在

世帯数……12,103世帯(1世帯減)
 総数……34,026人(1人増)
 男……16,650人(7人減)
 女……17,376人(8人増)
 出生……26人 死亡……39人
 転入……68人 転出……55人
 その他増……1人

※()内は前月比

☎ 町民生活課 町民班(☎34-1113)

「陸上競技公認審判資格認定講習会」
受講者募集

日時 3月18日(土)
13:30～15:30
場所 岩沼市総合体育館 会議室
対象 18歳以上の陸上競技愛好者
受講料 無料
※ただし公認審判登録料として3,000円を持参ください。
申込・問 亶理郡陸上競技協会 事務局
(佐藤 ☎090-2024-7231)

ぴよぴよ・すくすく・ぶんぶん合同
「おわりの会」

日時 3月2日(木)
10:15～11:00
場所 中央児童センター
対象 未就学児と保護者
定員 50組
申込期間 申込受付中
※定員になり次第締切
申込・問 地域子育て支援センターわたり
(中央児童センター内 ☎32-0720)

アート・さくらキッチン

さくらの彩を作り、画をかきます。
(4月に電力グリーンプラザにて作品
を展示予定)。また、さくらにちなんだ
料理を作り、みんなでいただきます。
日時 3月18日(土)
10:00～12:00
会場 亶理いちごっこ
材料代 300円
問 亶理いちごっこ (☎35-7727)

「子育てサポーター養成講座」受講生募集

町では子育てサロン「ピープル・ツリー」の企画運営を中心に、各種子育て支援事業における見守り・遊びの指導などを行う「子育てサポーター」を養成しています。「子どもが好き」、「子育て支援に興味がある」、「何かを始めたい」と思われている方、一緒に学んで子育て家庭の手伝いをしませんか。先輩ママや子育て中のママが活躍しています。
日時 4月17日(月)、19日(水)、21日(金) 9:30～12:00(各回)
会場 中央公民館 視聴覚室
対象 講座終了後に、町の「子育てサポーター」としてボランティア活動をする意欲のある方(年齢・性別不問)
内容 講話、実技、グループワークなど
その他 託児あり
※申し込みの際にお知らせください。
募集人数 15人程度 **申込期限** 4月6日(木)
申込・問 生涯学習課 生涯学習班 (☎34-0510)

観劇会

「あかちゃん劇場COUCOU(クークー)」

日時 3月16日(木)
10:30～11:30
場所 中央児童センター
対象 未就学児と保護者
定員 25組
出演 西村 和子 氏
(人形劇団 クラルテ)
持ち物 フェイスタオル
※観劇会終了後タオル人形を作るワークショップがあります。
申込期間 申込受付中
※定員になり次第締切
申込・問 地域子育て支援センターわたり
(中央児童センター内 ☎32-0720)

「孫育て・他孫育て楽しみ隊」
うれしい・たのしいMy cupづくり

日時 3月17日(金)
10:00～(受付9:45)
場所 中町児童クラブ
対象 地域のおじいさん・おばあさん10人程度
内容 児童クラブの子どもたちと一緒に末家焼きを作ります。
講師 加藤 ひろ子 氏
(末家焼窯元ひろ窯)
参加費 1,500円
持ち物 手拭きタオル
申込方法 直接または電話で申し込みください。
申込締切 3月10日(金)
申込・問 中町児童クラブ (☎23-1310)

育児講座「えいごであそぼう！」

日時 3月13日(月)
1 歳…10:00～10:45
2 歳以上…11:00～11:45
場所 中央児童センター
対象 1歳以上のお子さんと保護者
定員 各回10組
申込期間 申込受付中
※定員になり次第締切
申込・問 地域子育て支援センターわたり
(中央児童センター内 ☎32-0720)

催し

絵本作家・藤本典子さんの
講演会とワークショップ

「このパンなにパン？」など親子で楽しめる絵本を出版している作家藤本典子さんの講演会と、バッグを作るワークショップを開きます。ぜひ参加ください。館内にて絵本の原画も展示します。
開催日 3月25日(土)
講演会 「え、そうだったの!？」～絵本原画のないしよ話(10:30～12:00)
※講演会終了後にサイン会を予定しています。
定員 50人※要申込
参加費 無料
※どなたでも参加できます。
ワークショップ 「手形で作るエコバッグ」(13:30～16:00)

対象 児童・一般の方
定員 25人※要申込
参加費 300円
持ち物 手拭きタオル
服装 汚れてもいい服装

申込受付 3月3日(金)10:00～
※定員になり次第締切
申込方法 図書館カウンターまたは電話で申し込みください。
申込・問 図書館 (☎34-8700)

映画会

日時 3月18日(土)
14:00～15:30
場所 悠里館 3階 視聴覚ホール
上映作品 「陽光桜」(114分)
問 図書館 (☎34-8700)

図書館読み聞かせ講座

「みんなが笑顔になるわらべうたと手遊び」

宮城わらべうたの会代表で、数多くの読み聞かせ講座などで講師をつとめている金子きくえさん(仙台市木ノ下おひさま文庫主宰)に、子どもから大人まで楽しめるわらべうたと手遊びを学びます。どうぞ参加ください。

日時 3月9日(木)
13:30～15:00
場所 悠里館 3階 視聴覚ホール
問 図書館 (☎34-8700)

なんでも手作りサークル

手づくり、お話、お茶っこサロンを開きます。参加費無料・予約不要です。
日時 3月1・15日(水)
13:00～15:00
場所 上浜街道住宅集会所
問 亶理いちごっこ (☎35-7727)

コミュニティFM勉強会開催※入場無料

最近「コミュニティの活性化」という言葉をよく耳にします。コミュニティ(地域社会)が活発かどうかをどのように見極め、また活性化のために何ができるか、震災後東北各地を綿密に取材した放送文化研究の専門家に学びます。
日時 4月1日(土)
14:00～15:30
会場 悠里館 3階 視聴覚ホール
対象 防災、まちづくりに関心のある方どなたでも
内容 「コミュニティの活性化ってなんだろう」
講師 村上 圭子 氏 ほか
(NHK放送文化研究所主任研究員)
問 NPOエフエムあおぞら
(☎32-2293)

お茶のみヨガサロン※予約不要

日時・場所
3月9日(木)13:00～15:00
上浜街道住宅集会所
3月23日(木)10:00～12:00
浜吉田北公会堂
参加費 200円
問 亶理いちごっこ (☎35-7727)

郷土資料館テーマ展「桃の節供と雛」

3月3日(金)は、雛人形を飾り女の子の健やかな成長と幸せを願う「ひなまつり」ですが、「桃の節供」とも呼ばれています。ひなまつりの歴史や時代と共に移り変わってきた雛人形について紹介するほか、亶理伊達家の古今雛や享保雛、御殿飾り雛など、亶理町ゆかりの雛人形を展示します。春を呼ぶおひなさまたちに、ぜひ会いにいらしてください。
期間 3月19日(日)まで
9:00～16:30(入館は16:00まで)
会場 郷土資料館 企画展示室
(悠里館1階)
観覧料 常設展示観覧料
一般 200円(150円)
高校生 100円(70円)
小中学生 50円(30円)
※()は20人以上の団体。障害者手帳を掲示の方は、料金が半額になります。
問 生涯学習課 文化財班
(郷土資料館内 ☎34-8701)

「ぼっぼ」のおはなし会

日付・対象
3月4日(土)
幼児～小学生向け
3月9・23日(木)
0～3歳児向け
時間 11:00～11:30(各回)
場所 子ども読書コーナー
問 図書館 (☎34-8700)

船岡駐屯地創立記念行事

日時 4月9日(日)
9:00～16:00
場所 陸上自衛隊船岡駐屯地
内容 記念式典、観閲行進、装備品および訓練展示、音楽演奏、ポート・敷設車・ジープ・戦車の試乗、物産販売など(敷設車・戦車試乗は当日整理券を配布)
※駐車場に限りがありますので公共交通機関をご利用ください。
※当日はJR船岡駅からシャトルバスを運行します。
問 陸上自衛隊船岡駐屯地
司令職務室 (☎0224-55-2301)

おひなさま無料観覧日

郷土資料館では、3月3日(金)の「ひなまつり」を記念して、展示観覧料を無料とします。この期間にはテーマ展「桃の節供と雛」も開催しています。ぜひ、雅なおひなさまに会いにいらしてください。
日時 3月3日(金)9:00～16:30
(入館は16:00まで)
会場 郷土資料館(悠里館1階)
問 生涯学習課 文化財班
(郷土資料館内 ☎34-8701)

亶理町スポーツ指導者協議会
設立20周年記念事業
元ベガルタ仙台千葉直樹氏による講演会

ベガルタ仙台で活躍した宮城県出身の元サッカー選手で、現在はファッションモデルやタレントとして活躍している千葉直樹氏による講演会を開催します。参加無料です。
日時 3月5日(日)
13:00～14:30(受付12:30～)
場所 佐藤記念体育館
対象 町内外問わずどなたでも
内容 講演会「夢」
講師 千葉 直樹 氏
持ち物 上靴、動きやすい服装
※軽い運動を行います。
申込方法 直接または電話で申し込みください。※当日申込可
申込・問 生涯学習課 スポーツ推進班
(☎34-0511)

相談

結婚相談所(めぐり逢い)開設

町から委嘱された亶理町後継者結婚相談員が、結婚相談所(めぐり逢い)を開設します。結婚に関することについて無料で相談に応じます。
日時 3月4日(土)10:00～12:00
場所 亶理山元商工会 会議室
(悠里館1階)
対象 男性:亶理町民
女性:町内外問わず
※本人、家族の方どなたでも相談できます。
※全身のスナップ写真を持参ください。
問 町民生活課 生活環境班
(☎34-1113)

平成29年度各種健康診査の申し込みを受け付けています

「平成29年度各種健康診査の申し込みのご案内」を、20歳以上の方がいる世帯に郵送しています。同封の申込書により、平成29年度実施予定のがん検診などを一括して申し込みができます。また、申込書は受診状況調査を兼ねています。これをもとに、国への受診率の報告を行っていますので、健康診査を受診しない場合でも必ず提出ください。2月1日以降に亘理町に転入した方など、申込書が届いていない場合は問い合わせください。

提出先 健康推進課 **提出期限** 3月10日(金)

☎ 健康推進課 健康推進班(☎34-0524)



平成29年度 狂犬病予防集合注射・犬の登録について

狂犬病予防法で、犬の飼い主は市町村に犬を登録(生涯1回)し、狂犬病予防注射(毎年1回)をすることが定められています。町では狂犬病予防集合注射を4月に実施します。登録済みの飼い主の方には3月下旬にお知らせのがきを郵送します。未登録の方には、しがきは郵送されませんので、忘れずに事前の登録をお願いします。(未登録、未注射の犬の飼い主には罰則が適用される場合があります。)なお、集合注射の詳細は広報わたり4月号や町公式ホームページで確認ください。

☎ 町民生活課 生活環境班(☎34-1113)

認知症カフェ「ちょっころ」参加者募集

お茶を飲みながらゆっくり語り合ったり、軽く体を動かしたり、ちょっとしたためになる話を聞いたり、楽しく過ごせるカフェタイムを設けました。今回は、いつまでも元気な生活を送るための、介護・認知症の予防方法を学びます。どなたでも気軽にお越しください。認知症に関する相談もできます。参加無料・申込不要・時間内出入り自由です。※コーヒー・お茶とお菓子付き。

日時 3月21日(火)
10:00~11:30

場所 中央公民館 2階 大ホール

内容

- ・お茶を飲みながらの交流会
- ・講話「介護予防について」(10:30~11:20)

講師 株式会社ダスキンヘルスレント社員(福祉用具の貸与・販売会社)

対象者 物忘れがある方、家族、認知症に関心のある方など

☎ 地域包括支援センター(☎34-1331)

植木の手入れを学びませんか

日時 3月10日(金)10:00~15:00

場所 中央公民館 第一研修室
※剪定はさみ、昼食を持参ください。
※事前に申し込みください。

申込・☎ (公社)亘理町シルバー人材センター(☎34-8800)

さをり織教室

「さをり織り」でオリジナルの作品を作ってみませんか。

日時 3月11日(土)
13:00~15:00

会場 亘理いちごっこ

参加費 500円(1時間)
※別途糸代がかかります。

☎ 藤澤(☎090-4169-5676)

ひとり親家庭等就業支援講習会

パソコン講習マイクロソフトエクセル2013

日時 4月16日(日)~7月16日(日)の各日曜日(計14回)
9:00~17:00(予定)

定員 10人

※仙台市在住の方を除く。

※定員を超えた場合は選考。

教材費・検定料 16,000円程度

申込期間 3月13日(月)~27日(月)
※必着

介護職員初任者研修課程

日時 4月9日(日)~9月24日(日)の各日曜日(23回)、平日2日間
9:00~17:00(予定)

定員 15人

※定員を超えた場合は選考。

教材費・実習費 9,000円程度

申込期間 3月13日(月)~22日(水)
※必着

会場 宮城県母子・父子福祉センター(仙台市宮城野区安養寺3-7-3)

対象 県内のひとり親家庭の父や母または寡婦で、全日程受講できる方

託児 無料

※3歳以上~小学3年生対象

申込方法 講習名、住所、氏名、連絡先、託児の有無(年齢)を記入し、それぞれの期間内に官製はがきまたはFAXにて宮城県母子・父子福祉センターへ申し込みください。

申込・☎ (公財)宮城県母子福祉連合会(宮城県母子・父子福祉センター内)(☎・FAX022-256-6512)
〒983-0832

仙台市宮城野区安養寺3-7-3

平成29年度福祉タクシー・自動車等燃料費助成券交付申請

在宅で生活する心身に重度の障害のある方に対して社会参加の支援として、福祉タクシー利用助成券または自動車等燃料費助成券のどちらか一方を交付します。

対象者

- ・65歳以上の方の場合
次のいずれかの手帳をお持ちで在宅にて生活している方
- ①身体障害者手帳1・2級
- ②療育手帳A判定
- ③精神障害者保健福祉手帳1~3級
- ・65歳未満の方の場合
上記65歳以上の対象要件のほか、町民税の所得割が課税されていない場合該当になります。

申込場所 福祉課

申込期間 3月1日(水)
~平成30年3月30日(金)

※5月1日以降に申請をした場合は申請のあった月分からの助成券交付となりますので了承ください。
※交付日時は申請者に対し、改めてお知らせします。

持ち物 障害者手帳・印かん・車検証(車検証は自動車燃料費助成券を申請する方のみ)

※使用する車は障害者本人または同一世帯の方が所有するものに限ります。
☎ 福祉課 福祉班(☎34-1114)

男女共同参画推進員募集

募集人数 1人(性別は問いません)

委嘱期間 4月から2年間

委員会の内容

- ・男女共同参画の推進に関する意見聴取
- ・啓発活動への参加など

応募資格 町内に住所を有する18歳以上(高校生を除く)の方

応募締切 3月17日(金)

応募方法 企画財政課に備え付けの応募用紙に必要事項を記入のうえ、申し込みください。

※応募多数の場合は抽選
☎ 企画財政課 企画班(☎34-0505)

3.11 東日本大震災6周年亘理町合同追悼式

東日本大震災から6年を迎えるにあたり、亡くなられた方々の慰霊を行うとともに、`新生亘理、として復旧、再生、発展を誓い、この震災の経験と教訓をいつまでも忘れることなく後世に伝えていくため、亘理町合同追悼式を執り行います。

日時 3月11日(土)開式14:30(開場13:30)

会場 中央公民館 大ホール

参列者 東日本大震災で亡くなられた町民の遺族・親族、町内で被災し亡くなられた町民以外の方の遺族・親族、一般の方々

※無宗教・献花形式で執り行います。

※遺族・親族の方々に対し個別の案内は行いません。

※香典・供花・供え物などは、固く遠慮します。

※駐車場に限りがありますので、できるだけ相乗りでお越しください。

申込・☎ 総務課 総務班(☎34-1111)

3.11は「みやぎ鎮魂の日」

宮城県では、東日本大震災で亡くなられた方々を追悼し、震災の記憶を風化させることなく後世に伝えていくため、3月11日を「みやぎ鎮魂の日」と定めています。

家族介護教室・在宅介護者激励会を開催します

介護に関する情報の提供や、日頃の介護疲れを癒すことが目的です。介護者の皆さん少し息抜きしてみませんか?(参加無料)

日時 3月24日(金)10:30~14:00

会場 中正旅館

対象 自宅で家族(要介護認定3~5)を常時介護している方。
※入院・入所を除く

申込締切 3月14日(火)

申込・☎ 亘理町社会福祉協議会(☎34-7551)

第14回「男会」開催

男同士で気兼ねなく語り合いませんか。申込不要、参加無料です。

日時 3月23日(木)10:00~12:00

場所 農村環境改善センター(吉田地区交流センター)

対象 男性(町内外問わず)

参加料 無料

スナックゴルフ会員も募集中

日時 3月6・13・27日(月)

13:00~16:00

場所 多目的芝生広場

(角田市総合体育館西側)

対象 男女年齢問わずどなたでも

☎ 渡辺(☎090-9744-8080)

町営住宅入居者募集

募集住宅 (8戸)

袖ヶ沢住宅(4階建)…3戸
2階1戸・3階2戸(单身可)
3K(6畳1室・4畳半2室)

倉庭住宅…3戸
平屋長屋…3戸(单身不可)
3K(6畳3室)

下茨田住宅(4階建)…2戸
1階1戸(单身不可)
3K(6畳2室・4畳半1室)

2階1戸(单身不可)
3K(6畳2室・4畳半1室)

申込方法 都市建設課または宮城県住宅供給公社にある申込書に記入し、必要書類を添付のうえ郵送にて申し込みください。

受付期間 3月1日(水)~12日(日)

※12日(日)の消印有効。

※申し込むには収入基準などの資格条件があります。

※家賃は入居する世帯構成、所得金額により決定します。

※単身で申し込む場合は、満60歳以上の方など資格条件があります。

※詳しくは3月1日(水)から配布される「申込みのしおり」を確認ください。

☎ 宮城県住宅供給公社

入居管理課 募集班

(☎022-224-0014)

お知らせ ひろば

暮らし

「就学援助制度」について

町には、経済的な理由により、就学が困難であると認められる児童・生徒の保護者に対して、学用品費や給食費などの一部を援助する制度があります。また、東日本大震災により被災し、次のいずれかに該当する世帯の保護者および福島第一原子力発電所の事故により町内へ避難している世帯の保護者に対して、同様の援助を行っています。

- ・居住する住宅が、全壊、大規模半壊、半壊と認定された世帯
- ・生計の中心となっている保護者が死亡または長期入院となった世帯
- ・保護者が事業を廃止または失職し、収入が著しく減少した世帯

※申請を希望する場合は、通学している小・中学校または教育委員会学務課まで連絡ください。

※所得状況などにより毎年度審査を行っています。

☎ 学務課 教育総務班(☎34-0509)

図書館の休館について

年度末整理のため、次のとおり休館します。(証明書の発行事務も休みです。)なお、休館中に本を返す場合は、2階南側玄関わきのブックポストを利用ください。ただし、DVDなどの視聴覚資料は、破損の原因になりますので、ブックポストには入れないでください。

閉館期間 3月30日(木)、31日(金)

☎ 図書館(☎34-8700)

駅東町民連絡所(図書館窓口)業務停止のお知らせ

システムメンテナンスのため、4月1日(土)、2日(日)の終日、諸証明書発行などの窓口業務を停止します。不便をおかけしますが、協力をお願いします。

☎ 町民生活課 町民班(☎34-1113)

巨理町公共下水道全体計画見直し素案に係る説明会の開催について

人口減少などの社会情勢の変化や効率的な処理区域の設定を見込んだ巨理町公共下水道全体計画見直しの素案がまとまりましたので、説明会を開催します。都合のよい日程の会場に来場ください。

日付・会場

3月13日(月) 中央公民館

3月15日(水) 逢隈地区交流センター

3月16日(木) 吉田地区交流センター

3月17日(金) 荒浜地区交流センター

時間 18:30~(各回)

☎ 上下水道課(☎34-0515)

「水道メーターの検針」にご協力ください

3月の水道メーターの検針は3月2日(木)~8日(水)に行います。メーター付近の障害物の撤去などに協力をお願いします。

☎ 上下水道課 庶務班(☎34-0515)

巨理町特定不妊治療費助成事業のお知らせ

町では、特定不妊治療(体外受精または顕微授精)を受けた夫婦の経済的負担軽減のため、治療費の一部助成を行っています。

助成対象 治療期間および申請日に巨理町に住所を有する方で「宮城県不妊に悩む方への特定治療支援事業」の決定を受けていること。

助成内容 1回の治療につき5万円または10万円を上限として、支払った治療費から県の助成額を除いた私費分が対象となります。

※他市町村から助成を受けた場合は対象になりません。

申請方法 「宮城県不妊に悩む方への特定治療支援事業」承認決定通知書、受診等証明書、本申請に要した費用の領収書、夫婦であることが確認できる証明書、申請者およびその配偶者の住所が確認できる書類、銀行口座(本人名義)、印鑑を持参のうえ健康推進課へ申請ください。

申請期限 4月30日(日)

※平成28年度に治療が完了することが助成条件です。

☎ 健康推進課 健康推進班(☎34-0524)

浜吉田駅前広場公衆トイレ下水切替工事にご協力ください

3月上旬から4月末にかけて浜吉田駅前広場公衆トイレの公共下水道への切り替え工事を予定しています。工事期間中の1週間程度は公衆トイレの使用ができなくなります。なお、詳細は駐輪場などの掲示にてお知らせします。みなさんの理解と協力をお願いします。

☎ 都市建設課 建築宅地班(☎34-0508)

町道巨理浜吉田線の通行ルートが変わります

町道巨理浜吉田線道路整備に伴い、新設道路の開通を行います。切替日時は、天候などにより変更する可能性がありますので、現地案内看板を確認ください。迷惑をおかけしますが、協力をお願いします。

道路切替日 3月10日(金)10:00~(予定)

※新設道路の開通後、旧路線は閉鎖されます。



☎ 都市建設課 都市整備班(☎34-0507)

軽自動車等の廃車・名義変更の手続きは3月末までに!!

軽自動車税は、毎年4月1日時点における所有者に対して1年分の税金がかかります。月割制度はありませんので、4月2日以降に廃車などの手続きをした場合であっても、4月1日までの所有者がその年度分の全額を納付しなければなりません。譲渡、廃棄、盗難、紛失などにより、軽自動車が現在手元になく、まだ廃車などの手続きをしていない場合は、3月末までに届出先で手続きをしてください。また、年度末は窓口が大変混雑しますので早めの手続きをお願いします。

種別	担当窓口
原動機付自転車(125cc以下) 小型特殊自動車	〒989-2393 巨理町字下小路7-4 ☎ 税務課(☎34-1112)
二輪の小型自動車(250cc超)	〒983-8540 仙台市宮城野区扇町3-3-15 ☎ 東北運輸局宮城運輸支局(☎050-5540-2011)
二輪の軽自動車(125cc超250cc以下) 三輪・四輪の軽自動車(660cc以下)	〒983-0013 仙台市宮城野区中野4-1-38 ☎ 宮城県軽自動車検査協会(☎050-3816-1830)

☎ 税務課(☎34-1112)

平成29・30年度 巨理町小規模工事等契約希望者登録について

巨理町一般競争(指名競争)入札参加資格を定める基準により、競争入札参加資格者名簿に登録することができない町内業者を対象に、町が発注する小規模な工事および修繕の受注機会の拡大を図ることを目的として、巨理町小規模工事等契約希望者申請の受付を、次のとおり行ないます。登録を希望される方は、登録要領などを確認のうえ申請ください。なお、登録要領および申請書などは企画財政課で配布しているほか、町公式ホームページからもダウンロードできます。

申請時期・場所

受付期間 4月1日~随時(土・日、祝日を除く)

受付時間 8:30~12:00
13:00~17:15

受付場所 企画財政課

提出方法 直接持参してください。

有効期限 登録日から平成31年3月31日まで

☎ 企画財政課 財務班(☎34-0502)

自動車の登録・検査の手続きは早めに

毎年3月は自動車の登録・検査の申請が集中するため、3時間以上お待ちいただく場合があります。また、車検場および周辺道路などが大変混雑し、申請者や近隣の方々にも不便や迷惑をおかけしますので、ぜひ早めに申請ください。

☎ 東北運輸局宮城運輸支局
登録関係(☎050-5540-2011)
検査関係(☎022-235-2517)
※[2]を押してください)

(広告)

花粉症の季節到来!

☆花粉症でお悩みの方に朗報。
くすりのおおくまがおすすめるお薬!

眠気・のどの渇きが少ない漢方処方。
当店、大人気のホ/ピエン錠をお試ください。

子宝・漢方相談
くすりのおおくま 巨理町逢隈下郡字明神174-2
TEL 0223-34-8667

(広告)

法律相談、弁護士にしてみませんか?
小さな事でもお気軽にご相談下さい。

弁護士法人 希望 仙南事務所

弁護士 森山 博(仙台弁護士会所属)
弁護士 工藤 芳明(仙台弁護士会所属)
弁護士 薄井 淳(仙台弁護士会所属)

TEL 0223-29-4381
※まずはお気軽にお電話下さい
AM9:00~PM5:00(土・日は休業) 岩沼市中央一丁目5-12(相馬屋さん隣)

(広告)

角田ひまわり基金法律事務所

借金・債権回収・離婚・相続・遺言・悪質商法被害・
交通事故・成年後見・労働問題・慰謝料・原発賠償等
個人の方の相談は無料です!(震災時被災3県にお住まいの方)

角田市角田字中島下148番地6 オオトシビル1階
☎0224-87-6315 仙台弁護士会所属 弁護士 清水 健

(広告)

万への備えに 総合保障2型

県民共済で一番人気の「総合保障2型」は、暮らしに潜む様々なリスクに対応する保障です。万一のとき、残されたご家族の生活を支える応援資金となる死亡保障に加え、公的保障の不足分をほぼまかなえる入院保障がついて、暮らし全般をお守りします。

総合保障2型 月掛金 **2,000円** **プラス**

お申し込みは **満18歳～満64歳の健康な方**

保障期間	18歳	60歳	65歳
入院	1日目から184日目まで 5,000円	1日当たり 5,000円	1日当たり 5,000円
事故病	1日目から124日目まで 4,500円	1日当たり 4,500円	1日当たり 4,500円
通院	14日以上90日まで 1,500円	通院当初から1日当たり 1,500円	通院当初から1日当たり 1,500円
後遺障害	交通事故 1級 660円～26.4万円 13級 400円～16万円	交通事故 1級 500円～20万円 13級 300円～12万円	交通事故 1級 500円～20万円 13級 300円～12万円
死亡・重度障害	交通事故 1,000万円	交通事故 700万円	交通事故 700万円
	不慮の事故(交通事故をのぞく) 800万円	不慮の事故(交通事故をのぞく) 530万円	不慮の事故(交通事故をのぞく) 530万円
	病 気 400万円	病 気 230万円	病 気 230万円

※「通院」は、通院日数が14日未満でも入院日数を含めて14日以上の場合、事故の日からその日を含めて180日以内の通院が保障の対象となります。
65歳以降は同額掛金の「熟年2型」に自動継続となり、85歳まで保障されます。ただし、年齢に応じて保障内容が変わります。保障内容については県民共済までお問い合わせください。

総合保障4型 月掛金**4,000円** 保障額は「総合保障2型」の2倍
65歳以降は「熟年4型」に自動継続

医療1型特約
「入院一時金」「手術」などで医療保障をさらに手厚く！
※くわしい保障内容は県民共済までお問い合わせください。

宮城県民共済 宮城地区 0224(55)4188
http://www.miyagi-kyosai.or.jp/

宮城県民共済生活協同組合 東南サービスセンター
〒989-1622 柴田郡柴田町西船迫2-7-6
本部 ☎022(374)4588(代)
〒981-3112 仙台市泉区/乙女2-3-1

(広告)

《スペシャル金利でキャンペーン実施中!》

マイカーローン more

店頭表示金利 年3.45%～年4.10%

↓

変動金利 **スペシャル金利**
年**2.0%～年3.3%**
(保証料含みです)

スマホから仮申込みOK!

保証会社 (株)オリエンコーポレーション

ますます便利! ますます身近!

お取扱期間 平成29年5月31日(水)まで

サンデーバンキング 営業時間 9:00～15:00
■日曜日も好評営業中! (ただし、12月30日～1月5日の年末年始および4月・5月のゴールデンウィーク中の日曜日はお休みします。)

※詳しくはあぶくま信用金庫のホームページでご確認ください。URL <http://www.abukuma.co.jp/>

あぶくま信用金庫 亘理支店 亘理郡亘理町字狐塚12番1
TEL. 0223-32-2081

(広告)

一般葬・家族葬

～元気な今だからできる事!!～

終活について考えてみませんか?
御葬儀に関して、悩みや不安な事はございませんか?
個別相談承ります!
ご希望の方は、刈谷葬儀社までお申し込みください

互理葬祭会館 **水仙郷** 24時間受付
☎0223(33)1520

株式会社 刈谷葬儀社 亘理町堀の内7-1
www.kariya-sougi.com

みやぎ生協プリエ葬 日本郵政グループ労働組合

(広告)

スーパーMAXバリュー車検は 地域No.1 低価格車検

国産車すべてOK! SUPER LOW PRICE 宣言!

をめざします宣言!!

当店より安いお見積があればご相談下さい

5つ星 SUPER MAX VALUE

- 安い!!** 安心地域No.1を目指しています。当店より安いお見積りがあればご相談下さい。
- 早い!!** 朝出て夕方完成!! 当日お申し込み指定自動車整備工場です。
- 安心!!** 当社で部品交換したお車の部品は、2年間(20,000km)の保証付きです。(消耗品は除きます)
- 便利!!** 土・日・祝日も営業しております。
- フォロー!!** 当社で車検を受けたお車は、次回車検までフォローさせていただきます。

代車 + エンジンオイル + 内装・外装クリーニング が無料

Honda Cars 亘理 亘理店(有)協大
TEL:(0223)33-0851 / FAX:(0223)32-1761