

広報

わたり

2016

8月号

Vol.600

広報わたりは600号

● 北海道伊達市を訪問

亘理町臨時町民号

● そのカード SOSのサインです

亘理町にはヘルプカードがあります



- 2 ● 北海道伊達市を訪問
巨理町臨時町民号
- 4 ● そのカード SOSの サインです
巨理町にはヘルプカードがあります
- 18 ● 広報わたり600号記念
広報わたり丸わかり大全
- 20 ● わたりすごろく
- 6 ● わたり未来づくり発表会
—小学生の部—
- 11 ● 水田に薬剤散布を行います
- 12 ● 輝けアスリートたち II
巨理郡中学校陸上競技大会・水泳競技記録会
- 15 ● 児童扶養手当・特別児童扶養手当
- 16 ● わたりの会社まるごとコレクション⑧
株式会社 馬上かまぼこ店
- 17 ● 巨理町サポートセンターが移転しました
- 22 ● ニュース&ニュース
未来のパパママ幼児とふれあう 思春期講座で保育体験
技で伝える水防意識 阿武隈川河川敷で水防訓練
時代の息吹ひしひしと 郷土資料館ミニ展示
巨理のいちご北海道で味わって 初の出張いちご狩り
学んで防ごう水難事故 吉田小で着衣水泳教室
防災知識泊まって体得 逢隈小で防災キャンプ
- 24 ● 放射線測定情報
- 26 ● ふれあいひろば
わたりの民俗@・リサイクル情報などの情報
- 28 ● 健康のひろば
休日当番医・子育て支援などの予定
- 39 ● おしらせひろば
暮らし・募集・催しなどのお知らせ



今月の表紙
600号でリニューアル。震災後伊達市に渡ったいちご農家が栽培するいちごには、巨理町で培った技術がいきっています。



交流会であいさつする菊谷秀吉伊達市長



開拓記念館で解説を務めたのは巨理伊達家20代当主で学芸員の伊達元成さん（右端）



いちご生産者の鈴木秋衛さん（左端）にねぎらいの言葉をかける齋藤町長（右端）

いちご生産者と伊達市で再会
二日目の7月8日に伊達市に入った一行は、はじめに伊達市開拓記念館を見学。巨理伊達家20代当主伊達元成さん直々に展示物の説明を受け、開拓祖先に思いをはせました。その後、市内北部の東関内町に移動し、震災後に巨理町から移住し、いちご栽培に取り組む生産者を激励しました。
旧大畑浜南区から移住した鈴木秋衛さんは「試行錯誤しながら何とか栽培にこぎつけた。今後もこの地で頑張りたい。」と話しました。

伊達市との絆は永遠に
再会の感激さめやらぬ間に市内の北湯沢温泉湯元第二名水亭で開かれた交流会には、伊達市から、菊谷市長をはじめ吉村俊幸伊達市議会議長や壽浅弘幸伊達商工会議所会頭ら14人が参加し、町民号参加者と交流を深めました。
歓迎のあいさつで菊谷市長は「いちご農家の方々には新たな伊達市の魅力づくりに寄与してもらい、巨理町との絆はさらに深くなった。今後も様々な取り組みを積み重ねて持続的な町づくりに努めたい。」と述べました。

担当/企画財政課 企画班
☎(34)05055

ふるさと姉妹都市締結から35年
6年ぶりに巨理町臨時町民号が実施され、参加した町民ら62人が、7月7日から9日までの日程で北海道を訪れました。
本事業は、昭和57年2月に第1回を開催して以来、定期的に全国津々浦々を訪問していましたが、東日本大震災の発生により中断を余儀なくされました。
そのような状況下で、今年には北海道伊達市と巨理町がふるさと姉妹都市を締結してから35周年を迎えたこと、また、3月には北海道新幹線が開業した節目の年に当たることから、臨時町民号という形で事業を実施する運びとなりました。



函館山からの夜景

約3時間で北の大地へ
7月7日午前6時。巨理駅に集まった参加者を前に出発式で齋藤町長および佐藤實議長があいさつした後、6時42分発の電車が巨理駅を離れ旅が始まりました。仙台駅では8時6分発はやぶさ1号に乗り換え10時58分には、終点の新函館北斗駅に到着しました。
初日は、函館市内を観光。トラピスチヌ修道院や五稜郭公園を巡り、夕方には湯の川温泉に到着しました。
巨理町から約400キロ。21時に函館山に到着した一行を、光きらめく美しい夜景が迎えてくれました。

亘理町にはヘルプカードがあります

そのカード SOSのサインです

<p>あなたの支援が必要です</p> <p>ヘルプカード</p> <p>亘理町</p>	<p>しょう びょうめい 障がい・病名：.....</p> <p>しょうじょう 症状：.....</p> <p>【かかりつけ医療機関】 いりょう きかん 病院名：.....</p> <p>びょういんめい 電話番号：.....</p> <p>でんわばんごう 飲んでいる薬.....</p>
<p>記入日： 年 月 日</p> <p>ふりがな 氏名：.....</p> <p>けつえきがたがた 血液型：.....型</p> <p>せいねんがっぴねんがつにち 生年月日： 年 月 日</p> <p>じゅうしょ 住所：亘理町</p> <p>さいがいかいじかぞくしゅうこうぼしよ 災害時の家族の集合場所：.....</p>	<p>ほいりよほ 【配慮して欲しいこと】</p> <p><input type="checkbox"/> 目が不自由です。 <input type="checkbox"/> 耳が不自由です。</p> <p><input type="checkbox"/> 手が不自由です。 <input type="checkbox"/> 足が不自由です。</p> <p><input type="checkbox"/> 人工透析をしています。</p> <p><input type="checkbox"/> ペースメーカーを使用しています。</p> <p><input type="checkbox"/> () 発作があります。</p> <p><input type="checkbox"/> パニックになることがあります。</p>
<p>【緊急連絡先1】</p> <p>ふりがな 氏名：.....</p> <p>つづきから 続柄：.....</p> <p>でんわばんごう 電話番号：.....</p> <p>【緊急連絡先2】</p> <p>ふりがな 氏名：.....</p> <p>つづきから 続柄：.....</p> <p>でんわばんごう 電話番号：.....</p>	<p><input type="checkbox"/> コミュニケーションが苦手です。</p> <p><input type="checkbox"/> 簡単な言葉で伝えてください。</p> <p><input type="checkbox"/> 筆談で伝えてください。</p> <p><input type="checkbox"/> 手話通訳が必要です。</p> <p><input type="checkbox"/> 移動の時に誘導してください。</p> <p><input type="checkbox"/> アレルギーがあります。</p> <p>(内容：.....)</p>
<p>お願い</p> <p>私は、障がいや病気を抱えています。 このカードには、私の支援してもらいたい内容が書いてあります。 このカードを参考に支援をお願いします。 自分では対応しきれないと判断した場合には、緊急連絡先または119番に連絡をお願いします。</p>	<p>【その他、配慮して欲しいこと】</p> <p>.....</p> <p>.....</p> <p>.....</p> <p>.....</p>

支援が必要な方にはこんな「困った」があります

ケース1 災害時

災害が発生したとき
危険の察知ができず、パニックで動けなくなる方や、災害時の情報を得ることが困難な方がいます。

避難所などで一緒になったとき
移動の際に支援や配慮が必要な方や、通常と異なる環境下で不安定な状態になる方がいます。



ケース3 日常生活

道に迷ったとき
障がいのある方がずっと同じ場所にいる場合は、道が分からなくなっていることも考えられます。

公共交通機関などを利用しているとき
内部障がいなど、外見から分からない障がいを持っていて、長時間立っているのがつらい方がいます。



ケース2 緊急時

発作やパニックが起きたときや病状が変化したとき
発作やパニックを起こしたり、病状の変化などで急に倒れてしまい、自分の病気や障がいについて説明できない方がいます。



様々な特性を理解しよう

援助や配慮を必要としていることが外見でわからない方もいます。障がいや病気のある方には、ちょっとした手助けが大きな安心につながります。



ヘルプマークとは？



ヘルプマーク

ヘルプマークとは、義足や人工関節を使用している方、内部障がいや難病の方、または妊娠初期の方など、援助や配慮を必要としていることが外見から分からない方々が、周囲の方に配慮を必要としていることを知らせることで、援助を受けやすくなるよう作成されたマークです。

町では、かばんなど見つけやすい所につけられるストラップ式のヘルプマークを配布します。

また、ヘルプマークに貼るシールもあわせて配付します。

シールには、ヘルプカードの携帯場所を記入できるようになっています。ヘルプカードを所持する方は必要に応じて記入するようにしましょう。

カードは折りたたみ式

ヘルプマークが目印のヘルプカードは、携帯に便利な折りたたみ式（名刺サイズ）になっています。本人の障がいや病名はもちろん、配慮して欲しいことが書いてありますので、支援する際の参考にしてください。

カードを配付します

◆**配付対象者**

- 障がいや病気（難病）をお持ちの方（手帳の有無は問いません）
- 高齢者、妊産婦などのうち希望する方

・援助や配慮を必要としている方（希望する方は申し出てくださいます。）

◆**配付場所**

- 役場 福祉課
- 図書館（悠里館2階）
- 各地区交流センター（逢隈・吉田・荒浜）

◆**配付開始日**

8月8日（月）

福祉課 福祉班
☎(34)1114



ストラップ式のヘルプマーク使用例

わたり未来づくり発表会

「わたり未来づくり発表会」が、6月21日に中央公民館で行われました。

この発表会は、青少年の健全育成推進の一環として行われているもので、町内小中学校と巨理高校の生徒計17人が、自分自身や巨理町の未来について考えを発表しました。

今月号では、小学生の部の発表内容を抜粋して掲載します。

なお、中学生の部は9月号に掲載する予定です。

巨理の力



高屋小学校 6年
齋藤 陽也 さん

僕の考える未来の巨理は、「自然豊かで人々が助け合う町」です。

代々受け継がれ、豊かな自然が保たれてきた巨理町は、2011年3月11日の東日本大震災で大きな被害を受けました。僕はまだ6歳でしたが、震災が起きた時のことは、しっかりと覚えています。父は現場で母は避難所でみんなのために働いてい

たので、会えない日々が続きました。さびしくて泣いている僕をなぐさめて支えてくれたのが、家族でした。家族みんなで助け合い、励まし合っ

て震災によるダメージを乗り越えました。僕の家だけではなくほかの家族も助け合ったからこそ5年後の今日までできているのだと思います。震災後すぐに復興に向けて動きだす人を見て僕は、「悲しみを乗り越えてもう動くのか」とおどろかずにはい

られませんでした。すぐに動き出しみんなで協力しながら復興への取り組みを続けた結果、いちご作りが復活したり海の幸がまた取れるようになったりして、自然の恵みが少しずつもどっています。

もう一つは、広い田園を絶やさな

いということ。田園風景で僕が好きなのは、季節の変わり目です。春は点々と広がる稲、夏は田一面に伸びた緑、秋は黄金色どれも美しい自然です。でも近代化が進んでいくなかどのようにして田を守るかが重要になると思います。僕が考える一つの方法は、阿武隈川の豊かな水と温暖な気候を生かした、おいしいお米を作ることです。おいしいお米を作ることで水田を減らすことなく作り続けることができればいつまでも美しい田園風景が残ると思います。

さらにもう一つは、巨理の人たちの優しさです。僕が1年生のころから通学路に毎朝必ず立ってあいさつをしてくれる人がいます。きっと僕たちが安全に登校できるか見守ってくれているのだと思います。僕たちが安全に登校できるのは、常に支えてくれている、地域の人のおかげだ

と思います。ほかに野球を教えてくれたり、僕たちのあいさつをほめてくれたり、地域の人は、いつも僕たちを見ていてくれます。

僕に住む大好きな巨理町。その美しい魅力を確認なものにし、たくさんの人に味わってもらえるような未来をみんなでつくっていかたいなあと、思います。理想の町を作りましょう。巨理の力で。

丸子RE研究所、この夢が実現できる

よう、今はいろいろな知識を増やし、一生懸命勉強していきたいと考えています。

僕たちの未来は僕たちの手で守る、今僕はそう考えています。

町をデザインしてみたい



吉田小学校 6年
大久保 凜彩 さん

「わたりサンフラワープロジェクト」は巨理町内の小、中、高校生みんなで巨理をひまわりいっぱい

の町にしよう、という目的で去年から行われているものです。私は吉田小学校や地域にこの活動を知ってもらうためにポスターを描きました。

私は絵を描くことが大好きです。私の夢はデザイナーです。中でもイラストレーターになりたいと思っています。

みなさんは「いわさきちひろ」さんを知っていますか。私はその人の作品が大好きです。いつ見たか正確には思い出せませんが、おばあちゃんのかざってあったような気がします。いわさきさんの作品は、どれも淡い色合いでもやさしいです。その絵を見ると、心がやわらかくなる気がします。いつか自分

の手もとに置いておきたいと思っています。

私は今自分の考えを発表していますが、5年生までの自分は積極的では無かったです。授業中の発言も係りなどを決めるときもやりたいことがあっても挙手することが全然無かったのです。でも6年生になってから挙手することが多くなり、自分からやってみよう、という目的で自分なりに挑みました。この発表会も私にとっては一つの大きな挑戦です。

こうして自分が前向きになったことには、いくつかの理由があります。それは私をほめてくれた先生方、仲間、そして大好きなイラストや本などの存在です。人は誰でも何かに支えられて生きています。私は、大好きな「イラスト」を通して、多くの人を支えてあげたい、と思っています。

私の住んでいる吉田地区はあいさつがいつもかわざれているすばらしい地域です。あいさつをすると良い気持ちになり、みんなが笑顔になります。こんな笑顔があふれる吉田、巨理を色に例えると「明るい緑と青」です。私の未来の巨理町は、大きな建物があるわけではなく、都会のように光り輝いているわけでもありません。しかし、それは発展していかないのではなく、今の良さを大切にしているのです。おいしい食べ物があり、ごみ一つないきれいな町。それが私がデザインする未来の巨理

丸子RE研究所



吉田小学校 6年
丸子 結貴 さん

僕は、理科が好きです。特に、実験が好きです。

この前の理科の実験で、酸素を金属を燃やしたときに、真っ赤になったと思ったら火花のように燃えて、すごくびっくりしました。空気のしくみの不思議におどろきました。世界の不思議を発見できる理科が僕は大好きです。

また、僕は、歴史が好きです。個人的に人物や建物が好き、ということもありますが、過去の出来事から二度とくり返してはいけないことを学ぶことができるからです。最近では、原爆投下や、公害などたくさんの人々の命が失われた出来事を知り、とても心を打たれました。

さらに、国語でも「イースター島の森林」の問題で、次の世代を考え、文化が大切だということを学び、僕も改めて自分たちの生活の重要性を考えさせられました。

僕が思ううかべる50年後の世界は、今よりいろいろなことが「よくなっている」と思います。

僕が、一つだけ、思ううかべた通りに道具が作れるとしたら「クリーンマシン」を作ります。クリーン

町です。

そんな巨理町を私はイラストにして発信し、多くの人を笑顔にしたいです。そのイラストを見た人が、あたたかい気持ちになり、来てみたい、住んでみたいと思ってくれたらうれしいです。私は今、たくさんの人々に支えられていることを感じています。将来、必ず私も誰かを支える人になります。そのために、今しっかりと勉強し、今しかできないことを一生懸命楽しみます。そしていつか、未来の巨理町をデザインしてみたいと思います。

巨理町の今、そしてこれから



巨理小学校 6年
武者 皓大 さん

今の巨理町のよさを考え調べた結果、次の四点に気づきました。

第一に自然です。僕は、巨理町の自然が大好きです。称名寺のシイノキは樹齢800年くらいの大木で、国の文化財に指定されています。夏には涼しい風がふいてきます。四季の移り変わりを味わうことができます。

次に、人とのふれあいです。巨理町には、やさしい人がいっぱいいます。運動会の際には、地域の方がたくさん応援にきてくれます。

困ったときにはさりげなく助けてくれます。町全体が、あたたかい思いやりにあふれています。

それから食べ物です。

郷土料理「はらこめし」が有名です。この郷土料理を引き継いでいくことが大切です。

また、家庭菜園をしている方も多くいます。自家製の野菜をおいしく食べることは最高のぜいたくです。最後に時間で。

時間に追われる都会と違い、この町はせかせかしている人があまりいません。みんなほのぼのとしています。温かい雰囲気の中で暮らせることは、とても心が落ち着きます。こんなよいところがたくさんある町です。

そこで、移住する人を募集したらよいのではないかと考えました。

巨理町は県内でも温暖な気候で、冬場の暖房費が安くすみます。雪が降ってもつもることは数回しかありません。

常磐線の駅数も多く、仙台方面へのアクセスも非常に良いです。高速道路があることによって、車で仙台に行くことができます。旅行にも便利です。

このようなことから田舎暮らしを夢見て、移住を考える人には魅力ある町だと思います。

これまでは、大きなショッピングセンターがあると便利だし、活気づくと思っていました。



長瀬小学校 6年
成毛 太一 さん

わたりミステリーツアー

「ニュースをお伝えします。宮城県巨理郡巨理町にある称名寺のシイの木が、突然急成長し、町全体をおおっています。」

これは、僕が考えたミステリー小説のアイデアの一つです。

先日、巨理の未来についてクラスで話し合いをしました。「将来巨理町に住みたいか」という問いに対して、半数をこえる人が「住まない」と答えていました。「田舎で何もないから」というマイナスの理由もありましたが、「外の技術を学んで巨理町で生かしたいから」というプラスの理由もありました。そういう僕も、将来、巨理町の外から巨理の未来づくりに支えたいと考えています。

僕の夢は、作家になることです。作家になって、ミステリー小説を書きたいと思っています。僕は、本を読むことが大好きです。本を読むと、実際にそこに行ったような気持ちになります。だから僕も、それに加えて、実際に行きたくなるような本を書きたいと思っています。

そのためには、良いアイデアが出るための豊富な知識が必要だと思います。だから、僕は巨理町とは違う

改めて考えてみると、大きな店はないけれども、この町のすばらしさがますますわかりました。

豊かな自然と、人々のあたたかさがあふれる巨理町。この町に住んでいることを本当に幸せに感じています。

だからこそ、住んでみたいなあと思う人が増えるように、巨理町のすばらしさを全国に発信していきたいと思っています。

巨理町の未来に たくさんのわたりん号



巨理小学校 6年
石垣 蒼依 さん

私が巨理の町に引越してきて、もう8年になります。これまで感じてきた巨理のよさを町の人だけでなく、巨理に来てくれた人にも伝えるためにできることを考え、町の便利なバス、さざんか号とわたりん号の活用を思い付きました。

私は、小学4年生のときに吉田児童クラブに通っていました。町のバスさざんか号を使って通っていました。

ある日のことでした。私は児童クラブと一緒に友達と中町のバス停でさざんか号に乗りました。その日は雨で、バスの中はすでに混んでいました。しばらく乗っているとバ

ス停で一人のおばあさんが乗ろうとしていました。でも、そのおばあさんは乗れませんでした。席が空いていなかったからです。私は

「あのおばあさんに席を譲ろうかな。でも、そうしたら児童クラブまで行けないし、どうしよう。」

と思いました。私が悩んでいる間、運転手さんが無線で連絡をして、おばあさんをどうにかしてさざんか号に乗せてあげようとしていました。

「あつ。巨理の人の良さってこういうところなんだな。」

とても便利な町のバス、さざんか号とわたりん号。この二つのバスは、今こうなっています。

まず、マイクロバスの大きさです。席の数も少なく、特に利用者が多い雨の日はおのときのおばあさんのようにバスに乗れなかった人もいたと思います。

次に、バスの本数です。バスの運行間隔が1時間から2時間なので、乗り過ごす大変です。

そこで、さざんか号やわたりん号がもっとよくなると思う点を二つ紹介します。

一つ目は、バスを大きくすることです。30人ほど乗れるバスならば、雨の日でも混み合って乗れないなんてこともなくなると思います。二つ目は、バスの本数を増やすことです。1時間の運行間隔であれば「2時間待つのはいやだな。」

巨理全体であいさつを



逢隈小学校 6年
菅原 日菜 さん

私の住む巨理町は、あいさつをししてくれる人が多い町です。そんな町で育って良かったと思います。

私が巨理町立逢隈小学校に入学した年は、震災直後で、例年よりも少しだけ入学式が遅れて行われたのを思い出します。

入学する前は、逢隈小学校はあいさつがしっかりできる学校、あいさつを大切にしている学校ということを知っていました。入学し、学校生活を送っている時に、高学年のお兄さんやお姉さんのあいさつがすごいなと感じたのをいまだにおぼえています。

1年生の時は、自分からあいさつをすることはほとんどありませんでした。でもある日、自分からあいさつをしてみたいと思い、まず身近な友達からあいさつをしてみました。すると、友達はいいさつをかえしてくれました。とてもうれしくて、この出来事があったから、もっとたくさんの人にあいさつがしたいと思うようになりました。あいさつというものは、自分も相手も笑顔にできる、とても大切なものであると、心の中で感じました。

巨理町は、あいさつをしってくれる

と思うこともなくなると思います。そして、私たちにできることを考えてみました。

一つ目は、ポスターやチラシを作り、巨理には便利なバスがあることをアピールすることです。友達と協力すればできそうだなと感じました。見た人にさざんか号やわたりん号がどんなに便利かを知ってもらいたいです。

二つ目は、今この場で、私が呼びかけることです。私の考えに「いいな。」と思ってくださった方がいればバスが大きくなったりバスの本数が増えたりする可能性も生まれます。

私は、さらに便利になった巨理のバスのおかげでおいじさんやおばあさんが病院に行きやすくなったり、浜吉田や逢隈に向かう人が、行きたいときに行きたい場所へ足を運んだりできるすてきな町にしたいです。



人が多い町だと思いますが、もっとあいさつの良さを多くの人に広めたいなと思います。

まず、私たち逢隈小学校の児童がやっている「自分から進んであいさつ」を巨理に住む人、一人ひとりが心がけて行うことが大切だと思います。自分からあいさつをすることに よって相手も「やってみようかな」と思うようになるかもしれません。一人ひとりがあいさつをするようになれば、あいさつがどんどん広がっていき、多くの人が笑顔になる「あいさつの輪」ができると思います。

しかし、幼い子たちは、あいさつをしようと思わないかもしれません。そこで、地区を中心として、あいさつが自然とできるようになるゲームをすればいいと思います。あいさつがしっかりできたならサインとお菓子がもらえる楽しいゲームです。制限時間内に一番あいさつができた人が勝ちになります。このゲーム自体は大人の協力が必要ですが、例えば、地域のお祭りなどの際に行えば、みんな楽しんでみながら、あいさつの良さを広めることができると思います。また、あいさつを広める方法はたくさんあります。呼びかけのポスターを作ったり、あいさつ運動をしたり、様々あります。

巨理町はとても明るくていい町です。人と人がつながるあいさつをもっと大切に、そしてみんなが明るくできるように「あいさつの輪」を広げるべきだと、私は考えます。

巨理の伝統を守る



逢隈小学校 6年 小山 蒼天 さん

僕には巨理町に生まれてよかったと思った思い出がある。それは、「わたりふるさと夏まつり」夕闇がせまる海岸近く。山車が出て、荒浜漁港前を練り歩き、巨理に住む人はそれを見て、大いに盛り上がる。そんな中、すっかり暗くなった夜空に明るい光がともされる。それは、大きな大きな花火である。それを僕は見ていた。従兄弟や友達、家族みんなで集まったおばあちゃんの家。一緒に見上げた夜空の花火は心に残り、また来年へと思いをよせながら思い出に変わっていく。

しかし、この大好きなイベントがある年から行われなくなったのだ。東日本大震災である。押し寄せた津波は、地域の人々の暮らしを一変させ、そして人々の楽しみを奪っていった。僕は、とてもさみしいような、でも、しかたのないような、そんな気持ちになっていた。しかし、そんな気持ちが晴れるようなニュースがまいこんできた。「わたりふるさと夏まつり」の復活！である。僕は、家族でまつりに参加した。山車も花火も楽しかった。多くの人が訪れ、多くの笑顔がそこにあふれ

ていた。

僕は多くの人がまつりに来ていたことを知った。巨理町や巨理町以外の人もたくさんいた。巨理を知ってもらったような気がして、本当にもうれしく思った。巨理の伝統や産業を知っていたら、よかったと感じた。

「はらこめし」や「いちご栽培」などもその一つだ。地域に根深く浸透したそれらの産業は、全国に誇れると僕は思う。様々な工夫をしながら伝統を伝えるための取り組みをしていければいいと思う。例えば、はらこめし専門店を作り、いろいろな味付けの仕方や、おみやげにもできるような商品開発など、そんな取り組みをしていくといいと思う。それをPRして、巨理町を訪れる人が多くなってほしい。祭りに訪れた人々はみんな笑顔だった。巨理町のことをよく知ってもらい、そして巨理町のもので食べて、もっともっと笑顔になってほしい、そんな風に思った。

伝統的なものを受け継いでいくためには、僕たち若い力が必要になる。今、僕は一生懸命サッカーに取り組んでいる。そして勉強もがんばっている。小学生でできること、中学生でできること、大人になってできること、その時その時で、巨理町のためにできることを考えてやっていきたい。誇れる巨理町の伝統を受け継ぐための大人になりたいと考えている。

理想の巨理町



荒浜小学校 6年 佐藤 春樹 さん

あの東日本大震災で、豊かな自然、多くの人々の夢、家族が失われました。それ以外にも大切なものを失った人も多くいるはず。しかし、それを乗り越え、今、自ら何かをしようとしている人もたくさんいると思います。

僕は、巨理町にいたく理想があります。それは自然豊かで、人々の笑顔、子どもたちの元気な声が絶えない町です。

僕は、年長のときにサッカーを習い始めました。そのとき、あの震災が起きました。今から本格的にサッカーができると思ったのに、津波が荒浜の町をおそい、サッカーができなくなりました。

あれから5年が経ち、現在はこの巨理で大好きなサッカーをすることができています。そのかげには、町のために僕たちの見えないところで、必死にがんばっている人たちがたくさんいます。やりたいことができるようになったのは、僕だけでは無いと思います。たくさんの人々が、かげでがんばっている人たちに救われていると思います。僕の夢は世界で活やくするサッカー選手になることです。サッカー選手になり、巨理に帰ってきて試合をしたり、サッカー教室をひらいたりしてサッカーをしている子どもたち、今からサッカーを始めようとしている子どもたちに夢や希望を与えたいです。そしてみんなの笑顔がふれる町にしていきたいです。

また、自然豊かな荒浜に戻りたいという願いもあります。今でも、荒れた土地など、津波のつめあとが残っています。以前は、緑が多く、広い公園もありました。4年生の時、防潮林を植えたり、今までなかった施設を建てようとしていたりする活動を総合的な学習の時間で勉強しました。僕たちもこの学習で松を植えました。小さなことだけでも、以前の自然豊かな荒浜にもどすための第一歩だと思えます。これからも、自分ができることに積極的に参加していきます。

このように、僕が住んでいる荒浜や巨理が、自然豊かで元気のいい子どもたちの声、みんなの笑顔が絶えないにぎやかな町にしたいです。僕以外にも、同じ理想をいだいている人が必ずいるはず。そのような人たちと力を合わせ、理想の町にしたいです。僕たちで「日本で巨理を知らない人はいない！」と言うほど有名で最高の町にしたいです。

水田に薬剤散布を行います

今年も、町内の米の安定生産と品質向上を図るため、無人ヘリコプターによる水田のカメムシ類の防除を実施します。

今年も、町内の米の安定生産と品質向上を図るため、無人ヘリコプターによる水田のカメムシ類の防除を実施します。早朝からの作業となりますので、騒音などに理解と協力をお願いします。

また、薬剤散布をしない区域のほか、住宅近隣地については薬剤の飛散を防止するため、手作業での散布を行います。

次の点に注意してください

- 念のため、水田近くでは洗濯物を取り込むなどの協力をお願いします。
- 万が一身体に薬剤がかかった場合は、うがいをししてしっかりと洗い流してください。
- 自家菜園は散布が終わるまでビニールなどで覆ってください。
- 事故防止のため、ラジコンヘリを見かけても近づかないでください。

実施予定区域

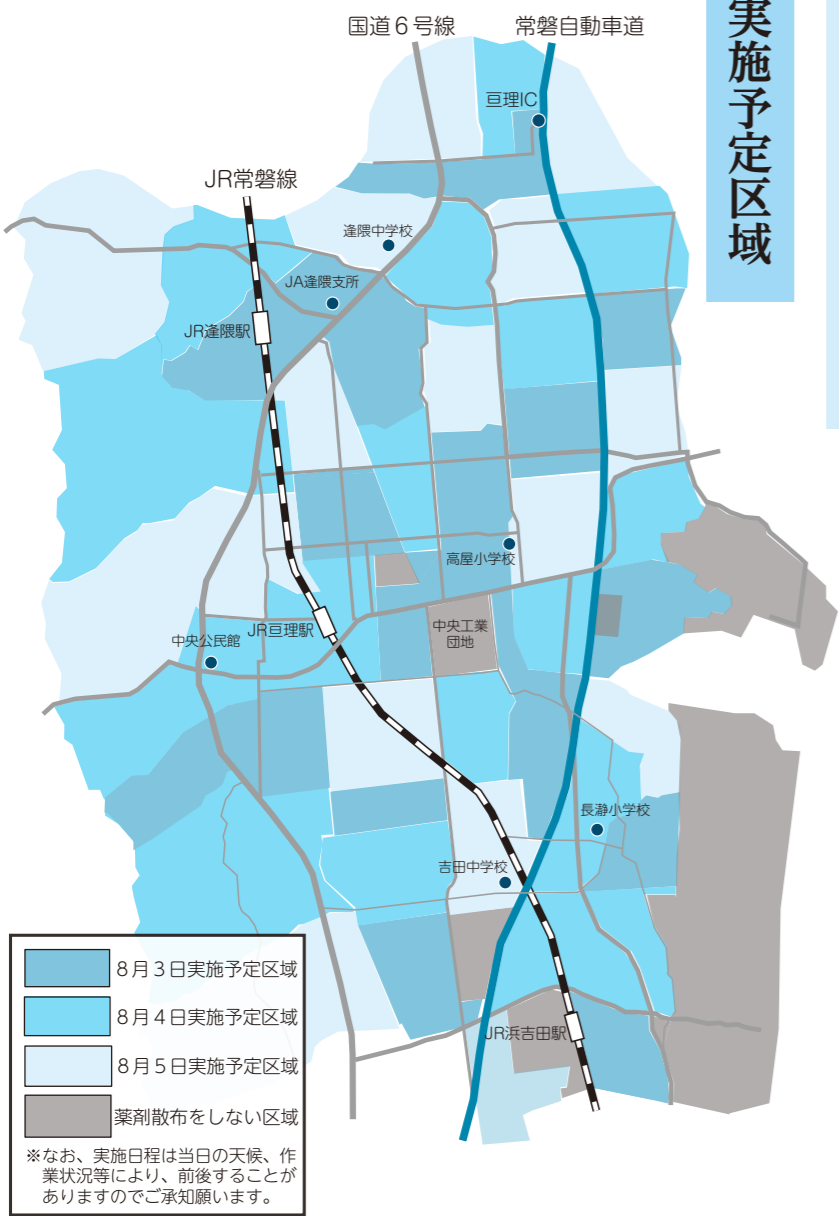

散布日程

8月3日(水)～5日(金)

散布予定時間

午前5時～午後3時頃

対象病害

カメムシ類(米を変色させます)

使用薬剤

スタークル液剤(殺虫剤)



詳細は巨理町航空防除推進協議会に問い合わせください

JA北部営農センター(☎34-4461) 農林水産課(☎34-0503)

輝けアスリートたちⅡ

巨理郡中学校陸上競技大会・水泳競技記録会

巨理郡中学校陸上競技大会が、角田市陸上競技場を舞台に6月18日に開かれ各種目で熱戦が繰り広げられました。また、6月28日には巨理郡中学校水泳競技記録会がB&G海洋センタープールで行われ、選手たちは次々と標準記録を更新していました。

2・3年①武者空斗(荒浜・4分41秒38)

③叶 大輝(逢隈)

女子①▼1年①益山紋茄(逢隈・5分36秒87)②五十嵐日向(巨理)③千葉梨乙奈(逢隈)▼2・3年②大宮千夏(逢隈)

3000リレー

男子②白戸朔也(逢隈・10分18秒59)

③森 匡弥(吉田)

1100リレーハードル(男子)

①幕井 隼(巨理・19秒58)③鈴木彩史(吉田)

1000リレーハードル(女子)

①玉井あゆな(吉田・19秒35)③小山琴美(逢隈)

低400リレー

男子①吉田(佐々木優成、塚部珠李、佐藤遥大、東條友明49秒88)②山下③逢隈

(堺 嵩斗、水戸来也、関口大和、鈴木遥斗)

女子①巨理(大宮由妃、鷹木菜那、山田朱莉、力安桃歌57秒95秒)②山下

③吉田(千田花凜、山口夏光、塚部藍良、富永水月)

400リレー

男子①巨理(小谷啓太、遠藤魁人、神長光太、菊地 圭48秒17)②吉田

(二戸颯史、山田力輝、後藤拓実、渡部拓海)

③逢隈(相澤琉巳、遠藤大和、武山太輝、渡辺裕哉)

女子①坂元②逢隈(佐藤友香、田村瑠愛、

―大会結果―
(敬称略)リレー種目は団体第3位まで、個人は巨理町関係第3位まで掲載します。また、今年度から総合順位の記録はありません。

陸上競技大会

1000リレー

男子①▼1年①佐々木優成(吉田・12秒68)

③堺 嵩斗(逢隈)▼2年①佐藤遥大(吉田・12秒03)▼3年①遠藤魁人(巨理・12秒06)②山田力輝(吉田)③小谷啓太(巨理)

女子①▼1年①大宮由妃(巨理・14秒68)

③横山祥子(荒浜)▼2年②山田朱莉(巨理)③力安桃歌(巨理)▼3年②田村瑠愛(逢隈)

2000リレー

男子①大木漱也(巨理・24秒69)

③神長光太(巨理)

女子①②和田夏海(逢隈)③横山乙葉(逢隈)

4000リレー

男子①相澤琉巳(逢隈・54秒90)

③佐藤来輝(逢隈)

男子①大木漱也(巨理・2分7秒66)

③大森 蓮(逢隈)

女子①佐藤実佑(荒浜)

1500リレー

男子①▼1年①鈴木皓心(巨理・4分55秒76)②佐藤奨真(吉田)③佐藤 空(巨理)▼

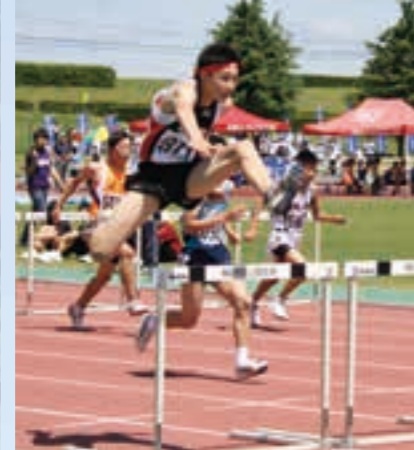

走り高跳び
男子①藤澤岳登(逢隈・1分50)

②齋藤智史(吉田)

女子①玉田美智香(巨理・1分30)

③奥山優花(巨理)

走り幅跳び

男子①渡辺裕哉(逢隈・5分40)

②片岡玄輝(逢隈)③大内 凌(巨理)

女子①相澤美月(巨理・4分28)

③百井理子(逢隈)

砲丸投げ

男子①野村良斗(巨理・9分44)

②佐藤智貴(巨理)③村上 諒(荒浜)

女子①③田村愛美(巨理)

四種競技

男子①佐々木ヒロノ(巨理・14分57点)

③齋藤輝汰(逢隈)

女子①及川美優(巨理・14分68点)

③佐藤友香(逢隈)

水泳競技

500リレー自由形

男子①長門和人(逢隈・39秒2)

②大西健太(巨理)③佐藤翔真(巨理)

女子①榎南都子(巨理・31秒6)

②伊藤みずき(巨理)③日下天音(逢隈)

1000リレー自由形

男子①宮城隆介(巨理・1分04秒9)

③大野秀斗(逢隈)

女子①榎南都子(巨理・1分11秒9)

②伊藤みずき(巨理)③清野華穂(巨理)

2000リレー自由形

男子①宮城隆介(巨理・2分24秒9)

②安住樹大(巨理)

女子①稲垣乃愛(巨理・2分16秒4)

②安住樹大(巨理)③清野華穂(巨理)

女子①稲垣乃愛(巨理・4分42秒8)

②渡部真子(荒浜)

8000リレー自由形

女子①渡部真子(荒浜・10分12秒1)

10000リレー背泳ぎ

男子①大野秀斗(逢隈・1分23秒7)

②大沼健人(巨理)

2000リレー背泳ぎ

男子①大沼健人(巨理・3分04秒0)

②佐藤龍樹(巨理)

2000リレー個人メドレー

男子①武田洸介(逢隈・2分24秒8)

②佐藤龍樹(巨理)

4000リレー個人メドレー

男子①武田洸介(逢隈・5分02秒1)

②佐藤龍樹(巨理)

4000リレーリレー

男子①巨理(安住樹大、大沼健人、

佐藤龍樹、宮城隆介・4分47秒3)②逢隈

(丹野大嗣、清野巧真、佐藤清喬、武田洸介)

女子①巨理(榎南都子、伊藤みずき、

清野華穂、稲垣乃愛・5分35秒9)

第65回巨理郡中学校総合体育大会

(6月26日白石市ホワイトキューブ)

新体操

①成川実優(巨理)

7月10日、第24回参議院議員通常選挙の投票が、町内15カ所の投票所で行われました。
当日の巨理町の有権者数は28,809人で、15,063人が投票し、投票率は宮城県選挙区選出議員選挙が52.29%で、前回平成25年(51.11%)と比較すると1.18ポイント増加しました。

はじめての選挙を経験

公職選挙法改正により、今回の参議院選挙から選挙権の年齢が18歳に引き下げられました。期日前投票期間中に投票した高校3年の佐藤侑亮さんは「未来を決める1票の重みと責任を感じた。今後も選挙の際には投票したい。」と話しました。
また、前回の町議選に引き続き巨理高校の生徒が期日前投票所で投票業務に従事しました。



投票する佐藤さん

児童扶養手当・特別児童扶養手当をご存じですか?

児童扶養手当

児童扶養手当とは、ひとり親家庭などの生活安定と自立の促進に寄与し、子どもの福祉の増進を図ることを目的として支給される手当です。平成28年8月1日から「児童扶養手当法」の一部が改正され、児童扶養手当の第2子の加算額および第3子以降の加算額が変更されます。

支給要件(認定基準)

次の1~9のいずれかに該当する子ども(18歳に達する日以降の最初の3月31日まで)。なお、障害児の場合には20歳未満)について、父・母、または養育者(祖父母など)が監護している場合に支給されます。

1. 父母が婚姻を解消した子ども
2. 父または母が死亡した子ども
3. 父または母が一定程度の障害の状態にある子ども
4. 父または母が生死不明の子ども
5. 父または母が1年以上遺棄している子ども
6. 父または母が裁判所からDV保護命令を受けた子ども
7. 父または母が1年以上拘禁されている子ども
8. 婚姻によらずに生まれた子ども
9. 棄児などで父母がいるかいないか明らかでない子ども

手当の月額

受給資格者が監護、養育する子どもの数や受給資格者の所得などにより決められます。

区分	子ども1人の場合	子ども2人目の加算額	子ども3人目以降の加算額
全部支給	42,330円	10,000円	6,000円
一部支給	42,320円~9,990円	9,990円~5,000円	5,990円~3,000円

所得制限限度額表

受給資格者及び同一生計の扶養義務者などの前年の所得が限度額以上である場合は、その年度(8月~翌年の7月まで)は、手当の全部または一部が支給停止となります。

扶養親族数	受給資格者		扶養義務者
	全部支給	一部支給	
0人	190,000円	1,920,000円	2,360,000円
1人	570,000円	2,300,000円	2,740,000円
2人	950,000円	2,680,000円	3,120,000円
3人	1,330,000円	3,060,000円	3,500,000円
4人以上	1人につき380,000円加算		

特別児童扶養手当

特別児童扶養手当は、精神または身体に障害のある20歳未満の子どもの福祉向上を目的とした手当です。対象となる子どもを監護する父母または養育者に支給されます。

支給要件(認定基準)

20歳未満で、精神または身体に障害を有する児童を家庭で監護・養育している父母などに支給されます。ただし、次のいずれかに当てはまるときは、支給できません。

1. 受給者(申請者)や対象児童が日本国内に住所を有しないとき。
2. 対象児童が児童福祉施設等に入所しているとき(ただし、通園している場合は除く)。
3. 対象児童が障害を事由とする年金を受けられることができるとき。

手当の月額(平成28年4月~平成29年3月分)

区分	手当額(対象児童1人あたり)
1級(重度障害)	月額 51,500円
2級(中度障害)	月額 34,300円

所得制限限度額表

扶養親族等の数	所得制限限度額	
	請求者	扶養義務者
0人	4,596,000円	6,287,000円
1人	4,976,000円	6,536,000円
2人	5,356,000円	6,749,000円
3人	5,736,000円	6,962,000円
4人以上	1人につき380,000円加算	1人につき213,000円加算

受給するには...

児童扶養手当および特別児童扶養手当を受給するには、申請手続きが必要です。申請には、認定請求書のほか、戸籍謄本など支給要件に該当する事実や、住民票など世帯の状況と所得がわかる書類が必要になります。該当する支給要件によって必要な書類が異なりますので、詳しくは福祉課まで問い合わせください。

問 福祉課 子ども家庭班(☎34-1114)

投票所ごとの投票率(宮城県選挙区)

投票所	投票率(%)
巨理第1投票所(上館生活センター)	52.72
巨理第2投票所(保健センター)	52.81
巨理第3投票所(巨理保育所)	56.28
巨理第4投票所(悠里館)	48.23
吉田第1投票所(吉田小学校体育館)	54.82
吉田第2投票所(一本松集会所)	62.48
吉田第3投票所(長瀬小学校体育館)	50.44
吉田第4投票所(農村環境改善センター)	56.11
荒浜第1投票所(勤労青少年ホーム)	57.52
荒浜第2投票所(高須賀公会堂)	54.77
逢隈第1投票所(B&G海洋センター体育館)	51.02
逢隈第2投票所(鹿島保育所)	50.42
逢隈第3投票所(高屋小学校集会所)	51.55
逢隈第4投票所(田沢活性化センター)	59.38
逢隈第5投票所(牛袋公会堂)	45.94

宮城県選挙区選出議員選挙得票数

候補者名	政党名	得票数
くまがい 大	自由民主党	7,268
桜井 充	民進党	7,241
油井 てつし	幸福実現党	288

有効投票数 14,797
無効投票数 266
投票者数 15,063
投票率 52.29%

比例代表選出議員選挙得票数

政党名	得票数
自由民主党	5,519,631
民進党	3,733,698
公明党	2,234,666
日本共産党	1,232,498
おおさか維新の会	464,030
社会民主党	411,960
生活の党と山本太郎となかまたち	287,000
日本のことを大切に する党	212,894
支持政党なし	141,000
幸福実現党	126,000
新党改革	106,220
国民怒りの声	76,396

有効投票数 14,546
無効投票数 516
投票者数 15,062
投票率 52.28%

いつまでもお元気に
数え年100歳のお祝い



数え年100歳を迎えた玉田精巳さん（柴町・大正6年7月1日生）に、特別敬老祝金と祝詞が贈呈されました。

昭和38年5月から5期にわたり巨理町議会議員を務めた後、昭和58年2月から2期8年にわたり収入役を務め、かつ同時期には巨理町消防団の団長も務めた玉田さん。
長生きの秘訣を尋ねると「細かい事でもよくよしないこと」と穏やかな表情を浮かべながらしっかりと口調で答えてくれました。
玉田さんこれからもお元気で。

おめでとうございます

○第45回日本農業賞

優秀賞受賞（集団組織の部）

▼JAみやぎ巨理いちご部会

震災による津波被害を乗り越え、いちご生産連絡協議会から組織再編を経て、新たな栽培方法、販売体制などに取り組んだいちご部会に、日本農業賞優秀賞が贈られました。



ありがとうございます

○日出町からひょうたん寄贈



友好都市である大分県日出町から、大ひょうたんが寄贈されました。
このひょうたんは、日出町で今年6月に開催された全日本愛瓢会展示会に出展されたものです。

○防災手帳寄贈

▼24時間テレビチャリティー委員会



（株）宮城テレビ放送から、日頃の防災への心がけや、災害が発生した際の対処法をまとめた「みんなの防災手帳 巨理町版」が贈呈されました。

これは、東北大学災害科学国際研究所の監修のもと、公益社団法人24時間テレビチャリティー委員会の支援で制作されたもので、各世帯へ広報わたり7月号と一緒に配付されました。

人権擁護委員に
佐藤徹郎氏を再任



佐藤 徹郎 委員

佐藤徹郎さん（十文字町）が、7月1日付けで、法務大臣から人権擁護委員に委嘱されました。
任期は平成31年6月30日までの3年間です。

町内では、6人の人権擁護委員が人権に関する相談を受けるほか、命や思いやりの大切さについて理解を深めてもらうため、小学校で人権教室を開催しています。

相談は無料です。ひとりで悩まず気軽に相談ください。

7月1日現在の委員は次のとおりです。（敬称略）

- 佐藤 徹郎（十文字町）
- 武藤 育子（旭台）
- 長門 光一郎（下茨田北）
- 清野 和夫（南町北）
- 大堀 良子（浜吉田東）
- 佐々木 みよ子（開墾場）

相談・問 町民生活課 生活環境班
☎(34)1113

○町内小中学校に図書寄贈



ロータリークラブ（金沢百万石・仙台・高崎・韓国南光州）および（株）明文堂プランナーから、町内の全小中学校へ復興支援として計約2,100冊の図書が寄贈されました。

今回の寄贈をきっかけに、（株）明文堂プランナーでは、町内小中学校を対象に読書感想文コンクールを企画しています。

○上田市体育協会義援金寄付



一般社団法人上田市体育協会（森大和会長・写真右）から、被災地の子どもたちを、スポーツで復興支援するため、10万円が寄付されました。

わたりの会社まるごとコレクション
株式会社馬上かまぼこ店

地元巨理に根ざし創業百有余年

大正元年に創業した当社は、平成24年に百周年を迎えました。これもひとえに、地域の皆さまの長年にわたるご愛顧の賜物であり多くの素晴らしいご縁の恵みであると、心から感謝申し上げます。

初代の馬上信太郎は「地の利、地の物を活かし、地元を根ざす」を信条に商売を興し、二代目の虎松は「人の力を活かすべし」を信条に発展させ、三代目の昌明は「素材の味が肝心」と、機械化となっても上質な原料にこだわり、また、会社組織にして大きく発展させました。そして四代目にあたる現社長の昌和は、これまでの先代の教えに学び、さらに百年先も地元を愛される魅力ある「かまぼこ店」を目指し、日々精進しています。

巨理本店・本社工場を併設する「笹かまの郷」は国道6号沿いにあり、原料の練りから形成、焼き上がりまで、笹かま造りの全工程をガラス越しに自由に見学することが出来ます。

創業当時は、お祝い用の細工かまぼこが主でしたが、近年は笹かまぼこや揚げかまぼこを中心に豊富な品揃えで地元のお客様に愛されています。

『おいしさ結って、百年。』
これからも魅力ある「かまぼこ店」であり続けるため安全で美味しい製品づくりに精進するとともに、地域の発展に尽力してまいります。



創業当時の馬上商店（大正12年ころ）



伝統の技は今も引き継がれている



株式会社 馬上かまぼこ店

住所：巨理町逢隈鹿島字西鹿島62番地
電話：0223-34-1258
FAX：0223-34-5038

巨理町サポートセンターが移転しました

仮設住宅などで暮らす住民の孤立防止を目的に、心身のケアを行ってきた巨理町サポートセンターが、公共ゾーン仮設住宅内から工業団地仮設住宅内に移転しました。

今後も、町と巨理町社会福祉協議会内「巨理ささえあいセンターほっと」が共同で運営を担い、生活支援員や看護師・保健師などが連携して仮設住宅や災害公営住宅などを中心に巡回・見守り訪問活動を行います。

各種相談も受付中

巨理町サポートセンターでは、訪問活動はもちろん、各種相談も受け付けています。

その場で解決できない問題でも、役場の担当課や専門の機関と連携し、解決・改善策を探ります。仮設住宅や再建先など、住環境の変化に対応を迫られ、戸惑いやストレスを感じている方も多いかと思えます。

施設には係員も常駐していますので、一人で抱え込まず、気軽に立ち寄り相談ください。

運動教室やサロンに参加してみませんか

災害公営住宅などの集会所では、地域のみなさんが集まり、話したり楽しんで運動できる会「健康づくり茶話会・楽しい運動」を開催しています。

会は震災後に始まり、当初から仙台大学からの協力も得ながら学生たちと一緒に活動を続けてきました。

災害公営住宅の入居者に限らずどなたでも参加できますので、ぜひお越しください。



巨理町サポートセンターへ気軽にお越しください ☎(32)9640

地域包括支援センター

☎(34)1331

600号のありがとう 広報わたり丸わかり大全

昭和42年5月に創刊した広報わたりは、今月号で600号を数えます。当時から巨理町に住んでいる方ももちろん、最近住み始めたばかりという方も、広報わたりの歴史にふれてみてください。

すべてはここから始まった

創刊号

昭和42年5月号



それまでの「公民館報巨理」を一新し、昭和42年5月20日に誕生した「広報わたり」。創刊にあたり当時の武田伸郎町長は「広報わたりが町民のみなさんとの対話の役割を果たしてくれればうれしい。」と期待を込めています。

また、前月の町議選結果も掲載。26人の町議会議員が誕生し、「投票率は91・5%」（それでも町制施行以来史上3位）と報じています。ほかに、当初予算や農作業のワンポイントアドバイス、県道で拾った現金3000円を警察に届けた荒浜小5年生児童の行動をたたえる記事も掲載しています。

50号

昭和46年7月号



かねてより要望していた巨理大橋の架設現場を視察するため来町した根本建設大臣を、巨理山元両町民千数百人が迎えたことを知らせる50号。後半では、町章募集の原稿も掲載しています。

95号

昭和50年4月号



「アサリ解禁」の見出しが目を引く95号。潮干狩りの熱気が伝わってくるかのような表紙が印象的です。

100号

昭和50年9月号



昭和50年9月号で100号を達成。陳情が実り実現した、巨理大橋の工事風景が表紙を飾っています。ほかに、町営住宅袖ヶ沢団地の工事請負契約が議会で承認されたことなども掲載しています。

172号

昭和56年5月号



今年の臨時町民号でも訪れた北海道伊達市で行われた「ふるさと姉妹都市締結式」の写真が表紙を飾りました。

200号

昭和58年7月号



創刊以来16年で200号を達成。最後のページでは町民のみなさんに「発行はまだかと待ち望まれる紙面づくりを目指す。」と力強く宣言しています。

222号

昭和60年4月号



「明治、大正、昭和写真集」と銘打ち、巨理・荒浜・吉田・逢隈地区ごとに写真で歴史を振り返りました。最後のページには、現在の巨理町が誕生したことを表す、昭和30年2月1日に行われた合併調印式の写真を掲載しています。

300号

平成3年10月特別号

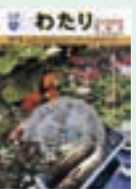

通常号のほかに特別号として広報わたりでは初めてオールカラーで発行した祝福ムードあふれる300号。当時の伊藤敏雄町長は「わかりやすく、見やすく、読みやすく」を紙面づくりのモットーに掲げています。ほかに「歴代の広報マン」や、過去に掲載された方のインタビュー記事「あの時の私」など、それまでの歴史を垣間見ることができています。

400号

平成12年2月号



成人式の会場で華やかな着物に身を包み写真に収まる新成人が手にしているのは何と広報わたり。華やかな雰囲気満ちた400号では、成人式の様子はもちろん、広報わたり誕生から400号に至るまでの軌跡を、印象的な紙面とともに紹介しています。

500号

平成20年5月号



満開の桜の下行われた巨理神社春季例祭が表紙を飾った500号。名誉町民の故村松蔵さんは、寄稿文「ふるさとの思い出」のなかで、少年時代に駆け回った愛宕山、ハゼ釣りに興じた鳥の海など、自然豊かな町の魅力をみずみずしい文章で綴りつつ、交流人口増加のために不断の努力の必要性も説いています。

540号

平成23年8月号



不定期による発行を経て、平成23年8月号から定期刊行を再開。震災後の3月19日から入浴支援を行った伊丹市の陸上自衛隊第3師団帰隊式の1コマが表紙です。紙面では、巨理町震災復興基本方針（案）への意見募集や、被災したいちご農家の方が北海道伊達市に渡り、栽培に取り組む様子などを掲載しています。

583号

平成27年3月号



昭和30年2月1日。旧2町2村が合併し現在の巨理町が誕生。それから60年後の平成27年2月1日。朝日を浴びる町の写真が3月号の表紙を飾りました。また、前月の2月号から3ヵ月連続で60年のあゆみを振り返る特集を掲載。先人たちが築き上げてきた町の歴史に畏敬の念を抱きつつ、今を生きる私たちができること、すべきことは何なのか、考える貴重な瞬間に立ち会えたことに感謝します。

594号

平成28年2月号



平成28年2月号は、楽天使イーグルスの新人選手9人と町長&わたりの夢のような1枚が表紙を飾りました。今やルーキーが大活躍の楽天使イーグルス。オコエ瑠偉選手と吉持亮汰選手が大のいちご好きということが分かり、たくさんさんのいちごを差し入れました。

535号

平成23年4月18日号



巨理町の歴史を振り返る際に、そしてこれからも忘れられない出来事があります。平成23年3月11日に発生した東日本大震災です。

巨理町では、約1ヵ月後にタブロイド版で広報わたりを発行。被害状況とともに、各種救済制度の案内を掲載するなど、再生に向かって歩き始めた町の様子が紙面に表れています。

581号

平成27年1月号



平成27年1月号は新年の華やかさに満ちています。写真は、震災後に被災地支援が縁で交流が深まり、平成26年11月27日に「友好都市」を締結した大分県日出町との締結式当日に壇上で握手を交わす（左から）工藤義見町長と齋藤町長。

記念にもうひとつ、この号では何と両町の広報誌でコラボレーションが実現。同じ写真を表紙に使用したほか紙面でも同様のレイアウトで巻頭特集を組みました。

589号

平成27年9月号



震災以来5年ぶりに復活した山車巡行の写真が表紙を飾った589号。午後6時30分に荒浜漁港に響いた



『成実ばやし』に踊り手が跳ね回るなか、沿道に詰めかけた観客の熱気を集めた2台の角山車は、ふるさと姉妹都市である北海道伊達市の有志団体から寄贈されたものでした。

595号

平成28年3月号



最近の巨理町を熱くしている立役者が表紙をかざりました。

故石原裕次郎氏のものまねでお馴染みのゆうたろうさんは、地方創生事業の一環で観光PRコマース制作のため来町し、郷土資料館など町内4ヵ所を撮影に臨みました。さらには鳥の海スマートIC出口付近には、本人が大写しされた大型看板を設置（写真下）。熱いまなざしを向けながら「待ってたぜわたり！」と呼びかけています。

遊んで学ぼう

わたりすごろく

スタート

母なる阿武隈川を眺めながら。山手に歩いていくと、崖に彫られた仏像「田沢磨崖仏」があった。旅の安全を祈り、手を合わせてからサイコロを振ってスタートしよう。

5月はクリムゾンクローバー、9月にはヒマワリが咲き誇る阿武隈川河川敷で休憩。1回休み。

実は東北有数の生産量を誇る巨理町の春菊。

地区民により継承される牛袋法印神楽を鑑賞。
荒浜産のノリをお土産にももらった。天皇陛下に献上されたこともあるらしい。

巨理の郷土料理「はらこめし」を食べた。充電完了。

すごろくで巨理町の魅力にふれてみませんか。
上がる頃には巨理博士になっていけるかも。

平安時代の役所跡国指定史跡「三十三間堂官衙遺跡」で当時に思いをはせる。

巨理りんごの代名詞、蜜入りの完熟りんごを食す。感激。

町民体育大会に出場したが、張り切りすぎて負傷退場。スタートに戻る。

大雄寺に立ち寄る。1月および8月の16日には、伊達成実霊屋の扉が開かれる。

里山ルート「森の見晴台」に到着。ゆっくり歩こう巨理町。1回休み。

図書館や郷土資料館が入る巨理町の文化発信施設悠里館。5階の展望ホールには360度のパノラマが広がる。

「わたり未来づくり発表会」で子どもの提言に感銘を受ける。

町の中心部を循環する町民バス「わたりん号」が走っていたので手を上げて乗り込んだ。

国指定天然記念物のシノキを見ていたら、悩みが全部解決した。2マス進む。

原田甲斐の母「慶月院」が、丘から巨理町を見守っているよ。

毎年1月下旬に巨理町で開かれる、「えんこ節」全国大会にエントリー。まずは腹ごしらえ4マス進む。

何か足音が聞こえるなあ。と思ったら「わたり復興マラソン大会」だった。全速力で3マス進む。

五穀豊穡の願いを込める巨理枅取り舞を鑑賞。

駅前子どもたちと一緒に「あいさつ運動」実施。2マス進む。

上がりだよ!

「伊達なわたりまるごとフェア」でいちごゲット。

震災を乗り越え栽培したいちごでパワーアップだ。

鳥の海スマートICを利用して東京へ家族旅行に出発だ。5マス進む。

スマートICを出るとゆうたろうの看板を発見。

黄金色に色づく稲穂。心落ち着く巨理町の風景。

「わたり温泉鳥の海」の展望浴場。東は太平洋、西は蔵王連峰まで見渡せる。体の疲れも吹き飛んだ。

荒浜漁港で漁師に大きなヒラメをもらった。1マス進む。

毎年8月15日は「わたりふるさと夏まつり」の日。パレードや流灯花火など見どころ満載だ。

写真を切り取って駒にしよう

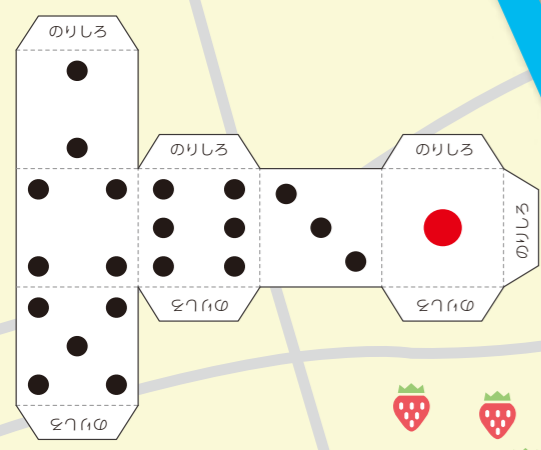

未来のパパママ幼児とふれあう

思春期講座で保育体験



思春期保健体験事業「明日の親となる中学生を対象とした子育て理解講座」が6月28日に開かれ、吉田中学校3年生38人が吉田保育所の子どもたちとふれあいました。

この講座は、思春期の

多感な時期に、「生命の大切さ」や「自分も愛されて育てられたこと」を再確認するとともに、幼児と接する楽しさを体験することで、健全な父性母性意識の向上につなげるため町が毎年開いています。

はじめは、表情が硬く遠慮がちだった生徒たちも、自分たちが持ち寄った手作りゲームで遊ぶうちに幼児との距離を縮め、表情も柔和に変わっていききました。

吉田中3年の佐藤梨花さんは「みんなかわいくて、喜んでくれたのがうれしかった。将来母親になったら優しく接したい。」と話し笑顔を見せました。

また、吉田保育所のりんご組に通う萩原善陽さんは「お兄さんお姉さんと遊ぶことができ良かった。ボーリングが楽しかった。」と話しました。

帰る際には、お互いに「また遊ぼうね。」と声をかけ合い、手と手を取り合う光景が広がりました。



PHOTO (写真下) 手作りのおもちゃで遊ぶ幼児と生徒

技で伝える水防意識

阿武隈川河川敷で水防訓練



PHOTO 五徳縫い工法に取り組む団員ら

水防技術の向上と水防体制の強化を目的とした宮城県消防協会亘理地区支部水防訓練が、7月3日に阿武隈川河川敷で行われました。訓練は、豪雨により阿武隈川の水位が急激に上昇したという想定で行われ、水防本部長の指令を受けて、亘理・山元両町の消防団員と亘理消防署員が五徳縫い工法など7種類の伝統工法を実践したほか、亘理町婦人防火クラブ連合会の会員も炊き出し訓練を行いました。

訓練中は、逢隈分団の幹部が技術指導に当たるとともに、工法ごとの効果を説明する姿が見られました。阿武隈川を管轄する東北地方整備局仙台河川国道事務所の松居茂久所長は講評で「最近では従来の経験を超える自然災害が多く発生している。今日の様子を見て、どのような事態に際してもみなさんの協力があれば地域を守ることができると感じた。」と述べました。

時代の息吹ひびく

郷土資料館ミニ展示



PHOTO 筆跡に実直さがにじむ伊達成実の書状

郷土資料館のミニ展示「亘理伊達家の資料」が7月21日に始まりました。

企画展示室には、初代亘理領主伊達成実公の書状のほか、家紋の「竹に雀」が描かれた武器や漆器などの調度品が並んでいます。

また、歴代領主に関する資料もあり、家臣や領民と協力して町の礎を築くとともに、開拓移住団として明治3年に北海道に向けて出帆するまで、亘理の発展に尽力した一族の栄華を垣間見ることが出来ます。

郷土資料館では、江戸時代に仙台藩の御一門として亘理を治めた亘理伊達家の資料を開館当初から重点的に収集しています。亘理の歴史をより深く知るうえで欠かせない資料ばかりですので、常設展示とあわせてご覧ください。

このミニ展示は8月23日まで開催しています。

亘理のいちご北海道で味わって

初の出張いちご狩り



PHOTO 道庁前でひとときわ目を引きたいちご狩り体験

全国各地の有名スイーツが集まり、6月24日から7月3日にかけて北海道札幌市内3会場で開催された「北海道お菓子フェア2016」に、亘理町のいちご狩り体験が出店しました。

これは、北海道の多くの菓子職人が亘理町産のいちごを愛用している縁で札幌商工会議所から出店の打診があり、「亘理おらほのいちご生産組合」の協力により、いちご狩りとしては初めて町外への出店が実現したものです。

会場の北海道庁前広場に設けられた亘理町の特設ブースには、亘理町産の「もういっこ」がたわわに実ったプランターが並べられ、北海道では珍しいいちご狩り体験に多くの来場者が列を作りました。

イベントには、PRキャラクターのわたりんもいちごの名札をつけて参加し、来場者と記念撮影するなど亘理町の魅力をPRしました。

学んで防ぼう水難事故

吉田小で着衣水泳教室



PHOTO 体操着を着てプールに入る児童たち

服を着てプールに入り、水の怖さを実体験する着衣水泳教室が、7月13日に吉田小学校で行われました。

これは、水難事故に遭わないようにするため、服を着て水に入るとどれだけ動きに支障があるか体験することで、水の怖さを再確認してもらうため、10年ほど前から全校児童を対象に行っているものです。

当日は、はじめに5年生児童に付き添われながら2年生児童がプールに入り、軽い体操着でさえ水を含むと泳げないほど重くなることを体験したほか、万が一に備えて、空のペットボトルを抱えた場合の浮き方の違いも確かめました。

体験を終えた2年生の片平瑛太さんは「泳ぎには自信があったけれど、予想以上に服が重くて大変だった。ふざけて川に近づかないようにしようと思」と話しました。

防災知識泊まって体得

逢隈小で防災キャンプ



学校に泊まりながら、災害時に必要な知識や技能を学ぶ「防災キャンプ」が逢隈小学校を会場に7月2日から1泊2日で行われました。

初日には、参加した同校の3、5年生児童18人が、亘理消防署員の指導を受けながら、ロープ渡過訓練や消火訓練に挑戦したほか、水難時に備えて、巻き結びなどのロープワークにも取り組み、いざという時は、自分の体と物をつなげて命を守る時にも有効な手段になることを教わりました。

避難所での生活を想定した訓練では、宮城県蔵王自然の家所員の指導により、新聞紙を使ったスリッパを作り、身近なものを材料として災害時に必要なものを作ることができたことを学びました。また、ボランティアとして亘理高校の生徒が6人参加したほか、震災当時荒浜中学校に勤務していた高橋健一先生も、現在の赴任先の多賀城高校の生徒たちと訪れ「地震と津波のしくみ」を解説しました。

逢隈小3年の若未咲来さんは「地震や津波で誰かが倒れたら、一人でも多く助けたいので、よりよいやり方をもっと知りたい。」と話しました。

初日に行った夕食の炊き出し訓練では、無洗米と水を耐熱性の高いポリ袋に入れて大鍋でゆで上げたほか、逢隈地区の方々と協力して野菜などの具材を切り豚汁を作りました。



PHOTO (写真上)建物間の避難を想定しロープ渡過訓練に挑戦 (写真下)炊き出し訓練で無洗米を計量する児童

食品放射能測定室を ご利用ください

まずはご予約を

- ご利用の際は事前に電話予約が必要です。
食品放射能測定室 ☎35-7701
受付時間 9:00~16:00
(土・日、祝日を除く)
場 所 亶理町字中町1番地
(ゆうゆう作業所跡地)
※不在の場合は、放射能対策室(☎34-1111)まで連絡ください。

測定は自家消費用の 食品のみです

- 検査対象は、家庭で栽培した野菜など、自家消費用に限りです。
販売目的の食品は受け付けできません。
- 検査する食品は、調理直前の状態に処理してから、清潔なビニール袋に入れてお持ちください。
魚は、3枚におろして食べる部分のみを準備してください。
水気は、よく切ってお持ちください。
- 必要な量は500gです。
ただし、米・豆類・土などの場合は、1kgです。水は1ℓをペットボトルに入れてお持ちください。
- 原則1回の予約につき、1品目としてしています。
- 検査後の食品は、米・豆類を除き粉砕して測定のため、返却できません。

測定結果は後日 総務課放射能対策室で

- 測定の結果は、測定の翌日以降に役場総務課内の放射能対策室で、測定結果表をお渡しします。

検査費用は無料です。不安を感じたら食品放射能測定室で簡易測定をしてみたいかでしょうか。

☎ 総務課 放射能対策室 ☎34-1111

食品等の放射能測定結果

町内の家庭菜園で収穫された農作物などの簡易測定結果です。
☎ 総務課 放射能対策室 ☎34-1111

●食品中の放射性セシウムの基準 (平成24年4月から)

食品の種類	飲料水	牛乳	一般食品	乳幼児食品
基準値 (ベクレル/キログラム)	10	50	100	50

●簡易測定結果 (単位: ベクレル/キログラム)

測定物	産地	検査結果	測定日
猪肉	上郡	29.0	7月21日
じゃがいも	南町北	検出せず	7月11日
砂	荒浜海岸	19.6	7月5日
畑の土	早川	70.7	7月6日

- ◆検査結果はセシウム134とセシウム137の合計値になります。
- ◆検出下限値は、20分の測定で、約20ベクレル/キログラム(セシウム134とセシウム137の合計値)です。水の場合は約2.5ベクレル/キログラムです。
- ◆測定値が検出下限値未満の場合は、「検出せず」と表示しています。
- ◆測定器はNaIシンチレーション検出器(千代田テクノ社製RAD IQ TM FS300、EMFジャパン社製EMF211型)を使用しています。
- ◆過去と最新の測定結果は、亶理町公式ホームページに掲載しています。

学校給食などの簡易測定結果

☎ 給食センター☎34-3257、学務課☎34-0509

測定期間 平成24年8月28日~ 平成28年7月19日	測定結果	
	セシウム134	セシウム137
調理済給食	検出せず	検出せず

- ◆測定器はEMFジャパン社製EMF211型を使用しています。
※「精密検査の実施目安」は、町の測定で国の基準値の1/2(50ベクレル/キログラム)を超えた場合としています。
- ◆過去と最新の測定結果は、亶理町公式ホームページに掲載しています。

相談窓口

- 宮城県放射線・放射能に関する相談
☎022-211-2340 受付時間8:30~17:15(平日のみ)
- 文部科学省 健康相談ホットライン
☎0120-755-199 受付時間9:00~18:00
- 東京電力福島第一原発相談窓口
(原子力損害の賠償全般に関する相談の専用窓口)
【電話での相談】
福島原子力補償相談室 ☎0120-926-404 受付時間9:00~21:00
【対面での相談】
場 所 仙台市青葉区一番町4-6-1 仙台第一生命タワービル1階
受付時間 9:00~17:00(日曜日、祝日、年末・年始を除く)

放射線測定情報

空間放射線モニタリング結果 (7月1~19日測定)

国の測定基準である地表50cm、100cmで町内各地点の測定を行っています。平成28年4月より、役場前は週1回、そのほかは月1回の測定となりました。

☎ 総務課 放射能対策室 ☎34-1111

(単位 マイクロシーベルト/毎時)

亶理地区

神宮寺創作センター ¹	100	0.03
鹿島保育所 ¹	50	0.06
亶理公園 ¹	50	0.05
いちょうの実幼稚園 ¹	50	0.04
亶理町役場 ¹⁹	50	0.05
のぞみ幼稚園 ¹	50	0.05
亶理小学校 ¹	50	0.04
中央児童センター ¹	50	0.07
カトリック保育園 ¹	50	0.05
亶理保育所 ¹	50	0.06
亶理神社 ¹	50	0.05
上館生活センター ¹	50	0.06
南町消防ポンプ置場 ¹	100	0.04
亶理中学校 ¹	100	0.06
亶理葬祭場 ¹	100	0.04
亶理駅 ¹	100	0.04
悠里公園 ¹	50	0.04
上浜街道住宅 ¹⁹	50	0.03
下茨田南集会所 ¹⁹	50	0.04
クロワール保育園 ¹⁹	50	0.02
給食センター ¹⁹	100	0.06
高屋小学校 ¹⁹	50	0.04
柴町消防ポンプ置場 ⁴	100	0.03
佐藤記念体育館 ¹	100	0.04

逢隈地区

今泉公会堂 ¹¹	100	0.03
小山公会堂 ¹¹	100	0.04
おおくま公園 ¹¹	50	0.03
上の町いこの家 ¹¹	100	0.06
牛袋公会堂 ¹¹	100	0.07
十文字公会堂 ¹¹	100	0.05
逢隈小学校 ¹¹	50	0.06
逢隈中学校 ¹¹	100	0.05
保育園フレンド ¹¹	50	0.05
逢隈児童館 ¹¹	50	0.05
あぶくま公園 ¹¹	50	0.05
阿武隈河川敷花畑 ¹¹	50	0.06
田沢浄水場 ¹¹	100	0.05
横巻中央公園 ¹¹	50	0.07
郡公園 ¹¹	50	0.05
逢隈駅 ¹¹	100	0.04
椿山公園 ¹¹	50	0.04
ゆうき保育園 ¹¹	50	0.05
鷺屋公会堂 ¹⁹	100	0.06
蔵公会堂 ¹⁹	100	0.06

※測定は、町が独自に簡易放射線測定器にて、1分間おきに5回(5分)測定し、平均値(小数点以下第3桁目を四捨五入)を測定結果としています。
※「¹」~「¹⁹」は測定した日付を表しています。例えば「¹⁹」の場合測定した日付は19日となります。
※「50」「100」は測定の高さを表します(単位:センチメートル)。

荒浜地区

荒浜保育所 ¹⁹	50	0.03
高須賀公会堂 ¹⁹	50	0.03
川口神社 ¹⁹	100	0.04
荒浜小学校 ¹⁹	50	0.03
荒浜地区交流センター ¹⁹	100	0.04
漁協仙南支所亶理 ¹⁹	100	0.03
鳥屋崎消防ポンプ置場 ¹⁹	100	0.05
荒浜中学校 ¹⁹	100	0.03
わたり温泉鳥の海 ¹⁹	100	0.03
御狩屋公園 ¹⁹	50	0.03

吉田地区

稲荷山農村公園 ⁴	50	0.05
長瀬公会堂 ⁴	100	0.06
めぐみの丘公園 ⁴	50	0.05
長瀬ガーデン公園 ⁴	50	0.09
吉田小学校 ⁴	50	0.05
吉田西児童館 ⁴	50	0.03
旭台中央公園 ⁴	50	0.09
吉田公会堂 ⁴	100	0.04
四方山東屋 ⁴	50	0.06
長瀬浜集落センター ⁴	100	0.04
新丁担い手センター ⁴	100	0.06
長瀬小学校 ⁴	50	0.06
吉田中学校 ⁴	100	0.04
吉田地区交流センター ⁴	100	0.03
浜吉田西区集会所 ⁴	100	0.04
野地公会堂 ⁴	100	0.02

水道水の測定結果

(単位 ベクレル/リットル)

採取場所	セシウム134	セシウム137
田沢浄水場 (7月18日測定値)	不検出 (0.57未満)	不検出 (0.68未満)
仙南・仙塩広域水道 (平成28年6月3日測定値)	不検出 (0.5未満)	不検出 (0.4未満)

※「不検出」とは、放射性物質の濃度が検出下限値未満の状態を表し、測定値横の()内の値はその測定の検出下限値を示しています。
※仙南・仙塩広域水道は南部山浄水場で採取し測定した宮城県値を記載しています。

測定結果は亶理町公式ホームページでも公表しています。

Police station
巨理警察署だより 巨理警察署 ☎34-2111
 緊急のときは「110番」へ

水難事故の防止

子どもを事故から守るために

- ・海や川には子どもたちだけで行かせないようにしましょう
- ・水辺では子どもから絶対に目を離さないようにしましょう。
- ・危険な場所に子どもが近づかないよう家庭で指導しましょう。
- ・海や川では大人が手本を示すとともに、危険な場所で水遊びをしている子どもを見かけたら注意をお願いします。

事故にあわないために

- ・釣りや魚とりの際は、海や川への転落・滑落に注意し、必ずライフジャケットを身に着けましょう。
- ・遊泳禁止場所での遊泳や水遊び、立入禁止場所での釣りはやめましょう。
- ・台風や局地的な大雨の際は、急な増水に備えて、水辺から離れましょう。
- ・飲酒しての遊泳や水遊びは絶対にやめましょう。

区分	発生件数	傷者	死者	
計	63	8	0	
区分	巨理	43	6	0
	荒浜	2	0	0
	田沢	15	2	0
	浜吉田駅前	3	0	0
対比	H28. 1~6	363	63	0
	H27. 1~6	323	66	0

☎ 巨理警察署 交通課 (☎34-2111)



警察職員の募集

今年もチャンス!!
 警察官は33歳(H29.4.1現在)まで受験できっぺっちゃ!
 まず試験にチャレンジすっぺし!
 とともに宮城を守るべ!!



休日の水道修理業者

日	会社名	電話番号
7日(日)	(株)門脇総合設備(高屋)	34-7775
11日(木)	(有)森管工業(南町北)	34-7724
13日(土)	木村設備工業(株)(鳥屋崎)	35-2457
14日(日)	(株)嶺利設備工業所(中泉)	34-3798
15日(月)	阿部春建設(株)(下茨田北)	34-3721
16日(火)	(株)穴戸工業所(早川)	34-1722
21日(日)	(株)コム口(早川)	34-8027
27日(土)	興信管工(株)(浜吉田西)	36-3211
28日(日)	木村設備工業(株)(鳥屋崎)	35-2457

☎ 上下水道課 ☎34-0515

の引き取り

飼っている犬猫の引き取りは塩釜保健所岩沼支所で行っています。引き取りを求める相当の理由がない場合は引き取りが拒否されます。最期まで愛情と責任を持って飼いましょう。引き取りを希望される方は相談ください。

☎ 塩釜保健所 岩沼支所 (☎22-2188)

リサイクル情報

☎ 町民生活課 生活環境班 (☎34-1113)

譲ってほしい

- 漬物用つぼ・かめ(せともの)
- ガスコンロ(2口)
- レンジ

譲ります

- 子ども用自転車(24インチ、ピンク)
- リビングテーブル用木製イス(2脚)
- 机(パソコン、ミシン用)
- 洗濯機(たて型、全自動)

引き渡しは当事者間でお願いします。

わたりの民俗

60

新聞紙の七夕飾り

昭和20年代、紙は貴重なものでした。チラシや包装紙も稀にしか入手できなかったため、七夕には色紙の飾りのほかに、新聞紙で作ったものをさげる家庭もありました。新聞紙に折り目をつけ、その部分を舐めると湿り気が出て、小学校低学年の子どもでも、ハサミを使わずに手で上手に切ることができたため、色紙よりも扱いやすかったそうです。クレヨンで色を塗ることもあり、当時のクレヨンは質がよくなかったため、ポロポロとカスが出ました。

巨理町史民俗編執筆
引地恵

生涯学習課文化財班
☎(34)8701



▲右上から時計回りに「がま口」「ごみ袋」「薬玉」「兜」

に付けるために花紙で作った「薬玉」などを思い思いに作りました。

普段は忙しく立ち働く親が、藪から竹を切り出し、飾り付けをしてくれます。それは、親子で一緒に過ごす時間ではない時間でした。七夕飾りが立てられると子どもたちは歓声をあげ、ゆでたトウモロコシを頬張りながら楽しいひと時を過ごしたそうです。※当時の七夕は、月の動きを基準にした旧暦に基づき、現在の暦よりも1ヶ月程度遅れた8月に行われていました。

悠里館ギャラリー

「心を綴る・おりがみアート」

※展示期間: 8月1日(月)~30日(火)
 ☎ 図書館 ☎34-8700

今月の図書館・郷土資料館の休館

1日(月)、8日(月)、11日(木)、15日(月)、22日(月)、26日(金)、29日(月)

文芸 春夏秋冬

巨理俳句会

ふるさとの昔ながらの青田風
 佐々木勝夫
 高つばめしなやかにして十字切る
 佐々木光子
 山菜を取りし彼の山今は夢
 橋本 泰一
 新幹線かけよる友の白日傘
 大友 義子
 鳩のみて餌待つ雀青葉かげ
 斉藤クニエ

図書館から ちょっといい本



待ってよ

蜂須賀 敬明 著/文藝春秋



あるマジシャンが訪れた海辺の田舎町。その町は、時計が左回りし、時間が逆さまに流れる町だった。墓場から人が生まれる恐怖と、恋人が若返るせつなさ。新しい小説と評され、全選考委員を驚かせた、松本清張賞受賞作。

図書館からのお知らせ

◆ブックラリーの本をリニューアルしました。みなさん、ブックラリーに参加してみませんか?

☎ 図書館 ☎34-8700

子育て支援

内容	対象者	日にち	時間	場所	問い合わせ
絵本の読み聞かせ「おはなしぼけっ」	未就学児と保護者	8月8日(月)	10:45~11:00	中央児童センター	地域子育て支援センターわたり ☎32-0720
今日のランチは保育所で! ※要申込	詳しくはP35	8月17・24日(水)	11:15~12:30	巨理保育所	☎34-1512
「孫育て・他孫育て楽しみ隊」 今日は「カフェ 夢列車」で昼ごはん!! ※要申込	詳しくはP35	8月19日(金)	11:30~	中町児童クラブ (巨理保育所北)	☎23-1310
子育て支援「たのしくあそぼう会」 ～夏だ! うまいぞ! スイカ割り!!～ ※要申込	詳しくはP35	8月23日(火)	9:40~11:00	巨理保育所	☎34-1512
観劇会～ふしぎなきき耳ずきん～ ※要申込	詳しくはP35	8月23日(火)	10:00~11:00	鹿島保育所	☎34-2900



あいさつ運動はじめて笑顔 Vol.3

逢隈保育園

午睡の時間が終わり、子どもたちが夢中で遊んでいるところ、保護者のお迎えがはじまります。「おかえりなさい」。職員は迎えに来た保護者の目を見て声をかけます。作業をしても手を止めて、体を保護者の側に向けて対話するように心がけています。

笑顔であいさつし合いながら子どもを預かり、迎えの際も元気よくあいさつをしてその日の状況を伝え、また明日へとつながる。その積み重ねが信頼関係を築いてい

きます。ある保護者は「先生方はいつも明るくて相談しやすく助かっています。」と話すように、職員全員が、あいさつはすべての基本という共通認識を持ち、子どもと保護者に接しています。

7月上旬には、七夕飾りが保育園を彩るなか、子どもたちのあどけない願いが書かれた短冊を眺めながら、職員と保護者の会話が一層深まっていた。



体を保護者側に向け対話する職員(左)

☎ 福祉課 子ども家庭班(☎34-1114)

保健所のおしらせ

相談

ひきこもり・思春期ころの相談(予約制)
16日(火) 塩釜保健所岩沼支所
17日(水) 塩釜保健所
相談時間 13:30~16:30
☎ 塩釜保健所 ☎022-365-3153
塩釜保健所岩沼支所 ☎22-2188

登録・検査(予約制)

2・16日(火) 塩釜保健所岩沼支所
9:30~11:30
骨髄バンク登録、HIV抗体検査、
クラミジア抗体検査、肝炎検査、梅毒検査
☎ 塩釜保健所岩沼支所 ☎22-2188

相談

相談の種類	主な相談内容	日時	場所	問い合わせ
生活心配ごと相談	家庭、賃借、老後、子どもに関する悩みごと	1・8・15・22・29日(月) 9:00~12:00	社会福祉協議会(相談室)	社会福祉協議会 ☎34-7551
消費生活相談	訪問販売、消費生活に関する事	月~金曜日(祝日を除く) 9:00~15:45	町民生活課	
人権相談	家族紛争、いじめ・虐待など人権に関する事	1日(月) ※9月は5日(月) 10:00~15:00	中央公民館(団体室)	町民生活課 ☎34-1113
行政相談	国、県、町の仕事についての要望や苦情	22日(月) 10:00~15:00	町民生活課(町民相談室)	
無料法律相談	法的手続きに関する事(土地、相続など)	9日(火) 13:00~16:00 ※予約優先	中央公民館(視聴覚室)	法テラス山元 ☎050-3383-0213
健康相談	健診結果のこと、食事・運動のことなど健康に関する相談	月~金曜日(祝日を除く) 8:30~17:00	健康推進課健康推進班	健康推進課 ☎34-0524
生活保護相談	生活保護に関する相談(電話で予約してください)	25日(木) 予約をした時間にお越しください	福祉課(相談室)	福祉課 ☎34-1114
心の悩みごと相談	精神科医による心の相談(予約制)	23日(火) 14:00~17:00	中央公民館	
障害者(児)相談	障害者(児)の福祉に関する様々な問題についての相談	17日(水)・25日(木) 10:00~15:00	中央公民館	地域支援センターぱれっと ☎24-1712

休日当番医(医科・歯科)

日	当直医	地区	電話番号
7日(日)	大友医院ヒロミ小児科	祝田東	34-3204
	大友歯科医院	岩沼市	24-3151
11日(木)	柿沼循環器科	中泉	32-2871
	紺野歯科クリニック	中泉	32-0677
13日(土)	医療法人マコト歯科医院	駅前東	34-5135
	荘司歯科医院	名取市	022-384-0101
14日(日)	菊地内科医院	山元町	37-3300
	いちろう歯科クリニック	名取市	022-382-8601
15日(月)	にいの歯科	山元町	38-1887
	おおみや歯科医院	名取市	022-382-2537
21日(日)	熊谷内科医院	中町	34-5140
	星歯科医院	名取市	022-384-7008
28日(日)	高橋内科乳腺クリニック	中泉	33-1121
	あいタウン歯科クリニック	岩沼市	23-6480
	ライフタウン歯科クリニック	名取市	022-386-1825

※診療時間は9:00~17:00です。
※お盆期間中の診療情報
15日(月) 板橋胃腸科肛門科・高橋内科乳腺クリニック
16日(火) 板橋胃腸科肛門科・高橋内科乳腺クリニック・平田外科医院
☎ 健康推進課 健康推進班 ☎34-0524

保健カレンダー

保健行事	日にち	受付時間	対象者	会場など
2歳6か月児歯科健康診査 ◎歯ブラシを持参してください	2日(火)	9:15~9:30 (終了予定時間11:30頃)	平成26年1月生	中央公民館 ※対象の方には約2週間前に問診表を郵送します。持ち物などの記載を確認してお越しください。
3歳6か月児健康診査	3日(水)	12:30~12:45 (終了予定時間15:00)	平成25年1月生	
12か月児相談	9日(火)	9:30~9:45 (終了予定時間11:30頃)	平成27年8月生	
6・7か月児相談	18日(木)	9:30~9:45 (終了予定時間11:30頃)	平成28年1月生	
3・4か月児健康診査	24日(水)	12:30~12:45 (終了予定時間15:00)	平成28年4月生	
1歳8か月児健康診査 ◎歯ブラシを持参してください	31日(水)	12:30~12:45 (終了予定時間15:00)	平成26年11月生	
母子健康手帳発行	1・8・15・22・29日(月)	9:00~9:15 (終了予定時間10:00頃)	現在妊娠中の方 ※都合の悪い方は問い合わせください。	役場仮庁舎西3会議室
妊産婦・乳幼児健康相談 ※乳幼児健康相談にお越しの方は、パスポートと母子健康手帳をお持ちください。	19日(金)	9:30~11:00 (終了時間11:30)	妊娠や出産後のこと、離乳食など、育児に関する相談をしたい方	悠里館2階会議室

☎ 健康推進課 健康推進班 ☎34-0524

熱中症対策万全に

外気温が高くなると体の熱が逃げにくくなり、熱中症が起こりやすくなります。熱中症の症状には、めまい、手足のしびれ、頭痛、吐き気などがあり、重症になるとけいれんや意識障害など命に関わることもあります。

また、熱中症は室内でも発症します。下記のポイントをおさえて健康管理に努めましょう。

熱中症予防のポイント

- ①こまめに水分を補給する
- ②暑さを避ける工夫(行動・住まい・衣服)
- ③急に暑くなる日に注意する
- ④体調管理に気をつける(寝不足や二日酔いの日は特に注意)
- ⑤集団活動の場ではお互いに配慮する



平日夜間の初期救急外来

(自家用車・タクシーなどで来れる方対象)

開設場所 総合南東北病院(岩沼市)
受付時間 平日(祝日・年末年始除く)の19:00~21:30
受診方法 受付専用番号に問い合わせのうえ受診してください。
受付専用 ☎070-6635-9454
☎ 健康推進課 ☎34-0524

愛の献血

全血献血(400ml)
8月11日(木)
場所 みやぎ生協巨理店
受付時間 10:00~11:45
13:00~16:30

400ml献血にご協力をお願いします



※献血の際は、本人確認のため、運転免許証などの身分証明書を忘れずに持参してください。
※献血協力事業所を募集しています。詳しくは問い合わせください。

☎ 健康推進課 健康推進班 ☎34-0524

巨理地区まちづくり協議会

巨理神社夏越し祭り共催！
雨天決行！

第5回 お星様に乾杯 一夜限りのビアガーデン

日時 8月6日(土)15:00~20:00
場所 巨理神社境内

ゲーム 15:00~18:00
ビアガーデンオープン 16:00~

楽しいステージと屋台が盛りだくさん！
※駐車場は中央公民館東側駐車場を利用ください。
※アルコールの提供があるため、18:00以降の未成年者のみの入場・滞在は遠慮ください。

☎34-8583

逢隈地区まちづくり協議会

消防団秋季消防・水防合同演習 見学会

私たちの住むまちがどのように守られているのかわかりますか？普段なかなか見ることができない訓練風景ですが、当日は時間内出入り自由です。

日時 8月28日(日)9:00~
場所 阿武隈川河川敷グラウンド
※参加無料、雨天中止

逢隈地区まちづくり協議会のテントが目印です。



消防団員募集中！ 役場総務課安全対策班 ☎34-1111

☎36-8740

吉田東部地区まちづくり協議会

ふれあい健康まつり~ミニ運動会~

子供から大人まで誰でも楽しめる競技ばかりです。家族や友達と一緒に気軽に参加ください！

日時 9月3日(土)9:00~12:00
会場 長瀬小学校 体育館
競技種目 当日のお楽しみ
対象 吉田東部地区の方
申込締切 8月26日(金)
申込方法 当協議会へ直接または電話で申し込みください。

申込・☎ 36-8831

荒浜地区まちづくり協議会

甲冑製作ボランティア募集

募集人数 2人
募集内容
・月2回(第2・4日曜日)参加できる方
・9月から来年4月まで継続できる方
※材料代などの費用はかかりません。



申込・☎ 36-8189

吉田西部地区まちづくり協議会

花火教室

日時 8月20日(土) ※荒天時は21日(日)に延期
17:00~開場(出店など)
18:00~開演
19:00~手持ち花火
場所 吉田小学校 校庭
※駐車場には限りがあります。

- ☆ スーパーボールすくい
- ☆ 水ヨーヨー
- ☆ 射的
- ☆ おかし釣り
- 他出店もたくさん！

家族おそろいで
ぜひお越しください。

☎ 36-8450



人命救助に感謝状

泰楽修さん(南城東・写真左)と井上春江さん(同・写真右)へ巨理消防本部松本消防長より感謝状が贈られました。

これは、6月に町宮上浜街道住宅内の集会所で、将棋をされていた男性が急に心配停止に陥り、現場に居合わせた2人が早期に心肺蘇生法を実施し、救急隊に引き継いだことから表彰されたものです。
2人の迅速な救急手当により、男性は後遺症もなく社会復帰を果たしています。

おはなし会100回達成



門馬直輝さん(6歳)が7月20日におはなし会参加100回を達成しました。

ポケモン博士という直輝さん。虹色に輝くうろこを持つ魚がヒトデに悩みを打ち明ける『にじいろのさかな』が大好きと話してくれました。

ありがとうのいえいしました

巨理町内各所で受け付けた熊本地震災害義援金は6月末時点で合計255,172円に上り、全額熊本県へ送金しました。みなさんの温かいご支援、ご協力ありがとうございました。現在も引き続き、左記口座で義援金を受け付けているほか、役場福祉課には募金箱を設置しています。

福祉課福祉班

☎(34)1114

金融機関名	口座番号	口座名義
肥後銀行 県庁支店 普通	1639261	熊本地震災義援金 (クマモトジシ ンギエンキン)
熊本銀行 県庁支店 普通	3012170	
ゆうちょ銀行 (099店 当座)	00940-0-174320	

高齢者向けの年金生活者等支援臨時福祉給付金の申請はお済みですか？

高齢者向けの年金生活者等支援臨時福祉給付金は、賃金引き上げの恩恵を受けにくい所得の少ない高齢者に、3万円を支給するものです。申請期間を過ぎると給付金を受けとることができません。忘れずに申請しましょう。

支給要件

●支給対象者

平成27年度臨時福祉給付金の支給対象者のうち、平成28年度中に65歳以上になる方(昭和27年4月1日以前に生まれた方)ただし、生活保護の受給者ではありません。

●支給額(1回のみ)の支給です。1人につき30,000円

申請方法

給付金の対象と思われる方には5月27日付けで申請書を送付しています。該当と思われる方で申請書が届いていない場合は福祉課へ問い合わせください。

●申請期限 8月31日(水)

●受付時間および受付場所

受付時間 8時30分~17時15分(土・日、祝日を除く)
受付場所 役場福祉課窓口

注意事項

- 平成27年1月1日時点(基準日)で住民票のある市町村へ申請期間内に申請してください。
- 申請期間は、各市区町村により異なります。
- 年金の受給にかかわらず、支給要件を満たせば支給の対象になります。

もう一度
カクニンジャ!



福祉課福祉班

☎(34)1114

巨理町B&G海洋センター
プール開館のお知らせ

開館期間

○夏休み期間
7月21日(木)～8月25日(木)

曜日	午前 9:00～ 12:00	午後 13:00～ 16:00	夜間 17:00～ 20:00
火 土	○	○	○
日	○	○	

○夏休み期間以外
8月26日(金)～9月4日(日)

曜日	午前 9:00～ 12:00	午後 13:00～ 16:00	夜間 17:00～ 20:00
火		○	○
水		○	
木		○	
金		○	○
土	○	○	○
日	○	○	

使用料

区分	午前	午後	夜間
幼児	50円	50円	100円
小・中学生	100円	100円	150円
高校生以上	200円	200円	300円

※3歳以下およびオムツの取れていない乳幼児は使用できません。

休館日 毎週月曜日

☎ 生涯学習課 スポーツ推進班
(☎34-0511)

伊達成実霊屋御開帳と解説会

町では、宮城県指定文化財の伊達成実霊屋と伊達成実木像を年2回一般公開しています。今回は、成実霊屋・歴代墓所についての現地解説会も実施します。当日は、郷土資料館のミニ展示「巨理伊達家の資料」と常設展示の観覧料が無料となります。さらに御開帳と資料館見学のスタンプラリーも開催しますので、ぜひ来場ください。参加者には記念品をプレゼント！

日時 8月16日(火)

開帳 8:30～16:30

現地解説会 ①11:00～11:40

②14:00～14:40

☎ 生涯学習課 文化財班
(郷土資料館内☎34-8701)

企画展「江戸清吉コレクション～近代文学・美術作品の宝蔵～」

荒浜の豪商であった江戸家の4代清吉氏が収集した、明治から昭和に活躍した著名人たちの作品、手紙、書籍など約2000点におよぶ「江戸清吉コレクション」は、東日本大震災によって被災しましたが、文化財レスキューによって救出され、郷土資料館で整理、修復を行っています。夏目漱石、森鴎外、芥川龍之介、川端康成、竹久夢二をはじめ、日本の文学史、美術史に名を残す著名人たちの肉筆を間近で見ることができます。ぜひ観覧ください。

期間 9月17日(土)～11月27日(日) 9:00～16:30(入館は16:00まで)

会場 郷土資料館 企画展示室(悠里館1階)

観覧料

	一般	高校生以下
企画展のみ	200円(150円)	期間中は無料
常設展のみ	200円(150円)	
企画・常設両方	300円(220円)	

※()は20人以上の団体料金です。

☎ 生涯学習課 文化財班(郷土資料館内☎34-8701)

「出前寄席」開催

東京都昭島市商工会商業部会の協力により、復興支援の一環として寄席を開催します。ぜひ来場ください。

日時 9月4日(日)

14:30(開場) 15:00(開演)

場所 悠里館 3階 視聴覚ホール

出演 春風亭笑好、鏡味よし乃、

笹野右女花、春風亭べん橋

☎ 巨理山元商工会(☎34-3121)

「全共宮城大会」に向けたプレ全共を開催します！

5年に1度、全国から選抜された和牛の体型や肉質などを競い合う「第11回全国和牛能力共進会」の本大会を1年後に控え、宮城県産和牛の「日本一」獲得と大会運営の成功を祈念し、本番を想定したプレ大会を開催します。なお9月10日(土)には、一般の方向けのイベントを開催しますので、みなさんの来場をお待ちしています。巨理町のブースも出展予定です。

日時 9月10日(土)

9:30～14:30

会場 みやぎ総合家畜市場

(美里町北浦字生地22-1)

内容 仙台牛PR・県産和牛試食、県内各地の地場産品PR、ステージイベント、全共宮城大会マスコットキャラクター「牛政宗(うしまさむね)」くんと記念撮影など

☎ 第11回全国和牛能力共進会宮城県実行委員会事務局
(☎022-714-2982)

試験・採用

ポリテクセンター宮城

「公共職業訓練受講生募集のご案内」

多賀城実習場では再就職に向けた職業訓練(6ヵ月)を実施しています。訓練受講相談・施設見学も随時受付中です。

募集訓練科名(定員)

住宅リフォーム科(15)、ビル設備サービス科(18)、住宅建築工事科(15)、建築CADサービス科(36)、電気・情報通信工事科(15)、スマートシステム技術科(20)

訓練期間 10月4日(火)

～平成29年3月29日(水)

受講料 無料

※テキスト代などは自己負担

募集締切 8月18日(木)

申込方法 居住地を管轄するハローワークを通して申し込みください。

☎ ポリテクセンター宮城 訓練課
多賀城実習場(☎022-362-2454)

「シルバー人材センター」会員募集！

入会条件 巨理町に居住する原則60歳以上で健康で働く意欲があり、シルバー人材センターの趣旨を理解し、賛同する方。

入会方法 次の入会説明会に参加し、手続きをしてください。

日時 8月9日(火)10:00～

場所 シルバー人材センター相談室(中央公民館内)

申込・☎ (公社)巨理町シルバー人材センター
(☎34-8800)

児童家庭相談員募集

家庭での子育てに関する相談や、個々の家庭への支援を行う児童家庭相談員を募集します。

業務内容 0～18歳までの児童がいる子育て家庭の相談支援業務

応募資格 普通自動車免許をお持ちの方。※保健師、保育士、幼稚園教諭、小・中学校教諭、社会福祉士、子育て支援などの経験を有する方優先。

雇用期間 10月3日(月)～平成29年3月31日(金)※勤務内容により更新あり。

勤務日数 週4～5日勤務※土・日、祝日休み

勤務時間 8:30～17:15※応相談

勤務場所 福祉課

賃金 日額6,500円、または時給840円

保険等 社会保険(健康保険・厚生年金保険)の加入、雇用保険の適用あり、通勤手当の支給なし

申込方法 福祉課へ履歴書を持参ください。※後日、面接を行います。

申込締切 8月31日(水)

申込・☎ 福祉課 子ども家庭班(☎34-1114)

平成28年度宮城県下水道排水設備 工事責任技術者試験および受験講習

試験 対象 市町村に責任技術者として登録を予定している方

対日 10月25日(火)13:30～16:00

会場 宮城県教育会館(予定)

受験講習 対象 受験者で受講を希望する方

対日 10月5日(水)13:00～16:00

会場 宮城県教育会館(予定)

申込・☎ 上下水道課(☎34-0515)

申込方法 試験申込の際に受付

外国人の雇用はルールを守って適正に！

外国人労働者の雇用・離職の際は、その氏名や在留資格者などを事業主がハローワークへ届け出ることが義務付けられています。ハローワーク窓口・ハローワークインターネットサービスからも手続きが可能です。外国人が能力を発揮できる人事管理と就労環境の整備をお願いします。

☎ ハローワーク仙台 事業所援助第2部門(☎022-299-8815)
HP(https://www.hellowork.go.jp/index2.html)

相談

「認知症高齢者 介護家族のつどい」

日々の介護のことや困っていることなどを話してみませんか?「認知症の人と家族の会」相談員がアドバイスします。(秘密は厳守します。)

日時 8月16日(火)13:30～15:00

会場 中央公民館 2階 団体室

対象者 認知症や物忘れの多い方または介護をしている方、した経験のある方、ケアマネジャーなどで支援をしている方

申込方法 地域包括支援センターへ電話で申し込みください。

申込期限 8月15日(月)

申込・☎ 地域包括支援センター(☎34-1331)

無料法律相談会開催

日頃かかえている様々な問題解決の手伝いをするため、仙台弁護士会と共催で「無料法律相談会」を開設します。どうぞ気軽に利用ください。秘密は厳守します。

日時 8月27日(土)10:00～12:00

場所 中央公民館(視聴覚室)

相談内容 相続・遺言、住環境、夫婦・男女間の問題、労働、借金事故・損害賠償、近隣問題、震災関係、法的手続きなど

相談員 弁護士

対象者 巨理町および近隣市町村在住の方

申込・☎ 4人(1人30分)※予約優先
町民生活課 生活環境班(☎34-1113)

くらしのメモ

～通信販売…いつの間にか定期購入に?～

通信販売で、「お試し価格」「初回無料」などをうたった健康食品や化粧品、飲料などの定期購入に関する相談が全国的に増加傾向にあり、解約を申し出たところ、「事業者に電話がつかない」「初回価格を支払えばよいと思っていたのに通常価格を請求された」という相談が町にも寄せられています。

〈事例1〉スマートフォンからお試し価格500円の健康食品を注文した。一度限りだと思ったが2回目が届いた。解約したいが電話がつかない

〈事例2〉SNSの広告を見て、化粧品の無料お試しを注文したら定期購入になった。解約したい。

《トラブルに遭わないために》

- スマートフォンなどの画面では、定期購入である旨や解約できない旨の表示がわかりにくい場合があります。商品の特徴や価格だけではなく、購入や返品対応の条件などをしっかり確認しましょう。
- 通信販売ではクーリング・オフの適用がありません。返品の可否や返品期限などに関する特約を設けている場合はそれに従うことになります。
- 商品に同封された書類などもしっかり確認しましょう。
- 返品特約などの記載がない場合は、受け取った日から数えて8日以内であれば返品できますが、返品の送料は購入者負担になります。困ったときには相談ください。

☎ 町民生活課 生活環境班(☎34-1113)

世帯数と人口

平成28年6月30日現在

世帯数……12,062世帯(30世帯増)

総数……34,105人(31人増)

男……16,687人(21人増)

女……17,418人(10人増)

出生……24人 死亡……22人

転入……88人 転出……61人

その他増……2人 ※()内は前月比

☎ 町民生活課 町民班(☎34-1113)

地域活性化サロン「よらいん よしだ」参加者募集

地域の方々と交流しながら、顔見知りを作りましょう！

日時 8月30日(火) 10:00～12:00
場所 吉田地区交流センター
対象 吉田地区在住の方
定員 20人
内容 軽食づくり
持ち物 エプロン
参加費 無料
申込方法 直接または電話で申し込みください。
申込締切 8月23日(火)
申込・☎ 巨理町社会福祉協議会 (☎34-7551)

第7回 宮城「厳選食材」マッチングパーティー参加者募集

地元宮城の復興を応援する飲食店の経営者達が、安全で良質、こだわりの食材を生産している生産者たちと開催する商談会です。参加のうえ、販路拡大につなげてみませんか。

開催日時 10月25日(火) 12:00～16:00
場所 国分町元鍛冶丁公園 ※雨天時は別会場で開催します。
応募資格 県内でこだわりの農産物・海産物・加工食材等を生産している方
定員 40組程度
申込方法 下記へ確認のうえ申し込みください ※案内チラシは役場産業振興庁舎でも配付します
申込期限 9月4日(日)
申込・☎ マッチングパーティー事務局(株)飛梅 (☎022-398-9410)

ぶんぶん「どろんこあそび」

日時 8月31日(水) 10:15～11:15
場所 中央児童センター
対象 3歳以上のお子さんと保護者
定員 10組
服装 汚れても良い服装
持ち物 タオル、水分補給用飲み物、帽子、着替え一式、ビニール袋
申込期間 8月8日(月)9:00～ ※定員になり次第締切
申込・☎ 地域子育て支援センターわたり(中央児童センター内☎32-0720)

「孫育て・他孫育て楽しみ隊」今日は「カフェ 夢列車」で昼ごはん!!

バイキングを楽しみながら、一緒に夢を語り合しましょう。

日時 8月19日(金) 11:30～(受付11:15～)
場所 中町児童クラブ (巨理保育所北)
対象 小学生、未就学児と保護者、地域のおじいさん・おばあさん
参加費 200円(1食)
定員 10組(先着順)
申込方法 直接または電話で申し込みください。
申込・☎ 中町児童クラブ(☎23-1310)

すくすく「どろんこあそび」

日時 8月30日(火) 10:15～11:15
場所 中央児童センター
対象 1・2歳のお子さんと保護者
定員 10組 ※1・2歳クラス合同で開催します。
持ち物 タオル、水分補給用飲み物、帽子、着替え一式、ビニール袋
申込期間 8月8日(月)9:00～ ※定員になり次第締切
申込・☎ 地域子育て支援センターわたり(中央児童センター内☎32-0720)

子育て支援「たのしくあそぼう会」～夏だ！うまいぞ！スイカ割り!!～

巨理保育所のスイカ割りに参加して4歳児クラスと一緒に楽しくスイカ割り体験をしてみませんか？スイカ割り体験後、プチ水あそびもあります。

日時 8月23日(火) 9:40～11:00(受付9:30～)
場所 巨理保育所中庭 ※雨天時はテラスで行います。
対象 町内在住の2～5歳児と保護者
定員 7組
持ち物 帽子、着替え、水着、タオル
申込方法 直接または電話で申し込みください。
申込期間 8月8日(月)～15日(月)
申込・☎ 巨理保育所(☎34-1512)

今日のランチは保育所で！

バイキング式の「おいしい！うれしい！たのしいランチ」を親子で体験しませんか？お子さんの食事についても相談できます。

日時 8月17・24日(水) 11:15～12:30
場所 巨理保育所
対象 2～5歳児と保護者(1日限定5組)
参加費 1食200円
持ち物 箸、おしぼり、コップ
申込方法 直接または電話で申し込みください。
申込期間 8月1日(月)～5日(金)
申込・☎ 巨理保育所(☎34-1512)

観劇会～ふしぎなきき耳ずきん～

日時 8月23日(火) 10:00～11:00(集合9:50～)
場所 鹿島保育所 ホール
対象 未就学児のお子さんと保護者
定員 5組
申込締切 8月8日(月)
申込・☎ 鹿島保育所(☎34-2900)

ぴよぴよ「ママカフェ」

日時 9月6日(火) A. 10:00～10:30 B. 10:45～11:15
場所 中央児童センター
対象 0歳のお子さんと保護者
定員 各回5組(託児あり)
申込期間 8月22日(月)9:00～ ※定員になり次第締切
申込・☎ 地域子育て支援センターわたり(中央児童センター内☎32-0720)

催し

「ぼっぼ」のおはなし会

日時 8月6日(土) 対象 幼児～小学生
 8月25日(木) 対象 0～3歳児のお子さん
時間 11:00～11:30(各回)
場所 子ども読書コーナー
☎ 図書館(☎34-8700)

平成29年巨理町成人式

日時 平成29年1月8日(日) 13:00～13:20(受付) 13:30(式典)
会場 中央公民館 大ホール
対象者 平成8年4月2日～平成9年4月1日生まれの方(現在町外に転出されていても巨理町内の中学校を卒業した場合は出席できます。) ※新成人の方々への式典案内状は、12月上旬に郵送します。
成人式実行委員募集!

町では毎年、成人式対象者からなる実行委員によって、成人式が作られています。平成29年巨理町成人式を盛り上げ、一生に一度の人生の節目で思い出づくりをしてみませんか？ぜひあなたの手を貸してください。

対象 新成人(平成8年4月2日～平成9年4月1日生)で、町内の中学校を卒業し、企画・運営に関心のある方。実行委員会会議(9月12日(月)・10月6日(木)・12月8日(木)19:00～中央公民館にて開催予定)に出席できる方。

募集人数 巨理・荒浜・吉田・逢隈地区各5人程度
申込方法 中央公民館に備え付けの申込用紙に記入のうえ提出ください。
申込期限 8月17日(水) ※来館できない場合は、電話・FAXでも受け付けます。
申込・☎ 生涯学習課 (☎34-0510、FAX34-3112)

きみつ少年少女合唱団「復興応援コンサート」

「音楽をとおして被災された方々の力になりたい」との想いから、5回目となる被災地でのコンサートを開催します。千葉県君津市を拠点に国内外で活躍する小学1年生から高校2年生の元気溢れる澄んだ歌声を、間近で聴いてみませんか。みなさんに驚きと感動と元気をお届けします！全席自由、入場無料です。

日時 8月21日(日) 13:00開演
会場 中央公民館
曲目 夢をあきらめないで、道化師のソネット、365日の紙飛行機、PIECE OF MY WISHなど
☎ 君津市教育委員会 生涯学習文化課 (☎0439-56-1380)

平成28年度 巨理町敬老式典

高齢者を敬愛し長寿を祝うため、下記のとおり敬老式典を開催します。
日時 9月17日(土) 10:00開式(9:00受付開始)
会場 巨理小学校 屋内運動場
招待者 巨理町長賞に該当する次の方のみとなります。該当者には後日、招待状を送付します。
 ・昭和14年4月2日～昭和15年4月1日生まれの方(平成28年度で数え年78歳の方)
 ・昭和4年4月2日～昭和5年4月1日生まれの方(平成28年度で数え年88歳の方)
 ・大正8年4月1日以前生まれの方(平成28年度で数え年99歳以上の方)
 ※9月19日(月)は敬老の日です。各家庭でも長寿をお祝いしましょう。
☎ 福祉課 高齢者支援班(☎34-1331)

「わたり環境フォーラム2016」未来のわたりについて考えよう!

巨理町環境基本条例による「人と自然が共生できるまち巨理」をめざし、すばらしい環境を後世に引き継いでいくため、環境にやさしいライフスタイルについて考え、楽しく学んでいただくため環境フォーラムを開催します。来場者には、ハイテクふきんをプレゼントします。※参加無料

日時 8月20日(土)9:30～12:00 **場所** 中央公民館
展示 環境保全への取組発表展示(各種団体)、環境関係パネル展うちエコ診断など

講演「エネルギーと環境を考える」

時間 10:15～12:00 **場所** 中央公民館 大ホール
講師 一般財団法人 日本エネルギー経済研究所 研究理事 工藤 拓毅 氏

ソーラーランタン作り教室 犬のしつけ方教室

小さな太陽光発電パネルと使用済みのペットボトルで手作りランタンを作ってみませんか。
時間 10:30～12:00
対象 幼稚園児～小学生(親子可)
募集人数 30人※要申込
申込期限 8月17日(水) ※当日、犬は連れてこないでください。

申込・☎ 町民生活課 生活環境班(☎34-1113)

ミニ展示「巨理伊達家の資料」

郷土資料館に収蔵している伊達成実の資料や武具、調度品などの巨理伊達家関連資料を公開しています。貴重な資料が数多く展示されます。ぜひご覧ください。
期間 8月23日(火)まで 9:00～16:30(入館は16:00まで)
会場 郷土資料館 企画展示室(悠里館1階)
観覧料 一般 200円(150円) 高校生 100円(70円) 小中学生 50円(30円)
 ※()は20人以上の団体料金です。
☎ 生涯学習課 文化財班(郷土資料館内☎34-8701)

上浜手作りサークル

好きなものを作ります。参加無料予約不要です。
日時 8月10・24日(水) 13:00～15:00
場所 上浜街道住宅集会所
☎ 巨理いちごっこ(☎35-7727)

木造住宅耐震改修工事費などを
助成します

①木造住宅耐震診断費

補助対象
・昭和56年5月31日以前に建築した戸建て住宅
・在来軸組構法または枠組構法で建てられた住宅
申請者負担診断料金
200㎡以下……………8,000円
200㎡超え270㎡以下…18,000円
募集件数 12件

②木造住宅耐震改修工事費

補助対象 町で行っている木造住宅耐震診断助成事業により上部構造評点が1.0未満の住宅または、地盤・基礎について重大な注意事項があると判断された住宅
補助金額
・耐震化工事に係る費用の2分の1以内で限度額45万円を補助
・耐震化工事にあわせてリフォーム工事10万円以上を行えば10万円の乗せ補助※最大55万円の補助
募集件数 3件

受付期限 平成29年2月28日(火)
申込・問 都市建設課 建築宅地班 (☎34-0508)

脳活性化教室「ボケてらんねっちゃん」
(逢隈教室)受講者募集

「脳」を健やかに保つコツを学びませんか？教室では体操や創作活動を楽しみながら、脳のトレーニングを行います。専門のスタッフがお手伝いしますので、運動が苦手な方も安心して参加ください。

日時 9月1日～11月17日の毎週木曜日(全10回)10:00～11:30
※9月22日、11月3日は祝日につき休み

会場 働く婦人の家(逢隈地区交流センター)

対象者 65歳以上の方
定員 20人(先着順)
参加料 無料(材料費のみ負担)
内容 軽運動、ゲーム、創作活動ほか

申込期限 8月16日(火)
申込方法 地域包括支援センターへ電話で申し込みください。

申込・問 福祉課 地域包括支援センター (☎34-1331)

わたりアコースティックライブ「ウタチカ☆」
～あのすばらしい歌をもう一度～Vol.8
出演者大募集!!

今年で8回目となる、中年層(40歳以上)を中心としたアマチュアグループによるアコースティックライブを開催します。音楽をとおして、町民のみなさんと一緒に歌いっぱいのまちづくりをしましょう。(昨年は「ナイスミドルアコースティックライブ」というタイトルで開催したイベントです。)

出演資格・条件
町内に在住(元町内在住者を含む)または在職する40歳以上の方がメンバーに入っていること/みんなが歌える曲を生演奏できる方/一緒に実行委員として企画・運営等ができる方/こよなく音楽を愛する方/アマチュアの方
※申込時に演奏を録音した音源(CDやテープなど)を2曲提出ください。(参加希望者多数の場合は、音源審査を行います。)

開催日時 10月15日(土) 17:00～(予定)

会場 中央公民館 大ホール
募集組数 8～10組程度
内容 懐かしい歌を中心としたアコースティックライブ

参加料 無料
募集期限 8月19日(金)
申込・問 実行委員会事務局 (生涯学習課内☎34-0510)

「中高年スポーツ教室」受講生募集

軽スポーツ、レクリエーションなどを通して中高年の健康づくりと仲間の輪を広げてみませんか。

期間 9月9日(金)～12月9日(金)(全6回)第2・4金曜日 9:30～11:30

場所 佐藤記念体育館
定員 30人
講師 谷津千枝氏
受講料 500円
申込期間 8月1日(月)～15日(月)
申込方法 佐藤記念体育館に備え付けの申込用紙に記入のうえ申し込みください。

準備物 汗拭きタオル、飲み物、運動しやすい服装、上履き

問 生涯学習課 スポーツ推進班 (☎34-0511)

「いきいきスポーツ教室」受講生募集

気軽に楽しめるニュースポーツなどを活用して健康の増進と仲間作りをしましょう。

対象 45歳以上の町民
定員 20人
期間 9月～11月(全6回)
日程 9月6日(火)～隔週火曜日 9:30～11:30

場所 B&G体育館
講師 谷津千枝氏
受講料 500円
申込方法 B&G体育館に直接申し込みください。

申込締切 8月23日(火)
問 生涯学習課(☎34-0511)

巨理町スポーツ指導者協議会
平成28年度会員募集

巨理町スポーツ指導者協議会では現在、スポーツ少年団指導者・小中学校保健体育指導者・学識経験者・サークルの指導者など約110人の会員が在籍し、指導力・知識の向上を目的として活動しています。今年度も地域やサークルで活動している指導者などの一般会員を募集していますので、興味のある方は事務局へ申し込みください。

年会費 300円
申込・問 巨理町スポーツ指導者協議会事務局(生涯学習課内 ☎34-0511、FAX34-3112)

「農産物を利用した料理講座」
参加者募集

夏野菜を使った「ピクルス」と「きゅうりの佃煮」を作ってみませんか。家庭で簡単にできる調理方法を学びます。

日時 8月29日(月)9:30～12:00
会場 農村創作活動センター
講師 清野容子氏(スローフードYOKO)

対象 町内在住の一般成人
定員 20人
参加費 500円
持参物 エプロン・三角巾・筆記用具

募集期間 8月1日(月)～

※定員になり次第締切
申込・問 農林水産課 農政班 (☎34-0503)

「米粉パンづくり教室」受講生募集

最近話題の米粉パン。気軽に楽しく、チャレンジしてみませんか？

対象 どなたでも(初心者優先)
定員 20人
期間 9月～1月(全5回)
学習日 木曜日9:30～12:00
会場 中央公民館
受講料 500円
材料費 1回あたり500円程度
講師 佐藤美津子氏
※無料託児あり。2歳以上の一人遊びができるお子さんを対象。

申込方法 中央公民館に備え付けの申込用紙に記入のうえ申し込みください。

申込締切 8月19日(金)
※電話・FAX申込不可
問 中央公民館(☎34-3111)

平成28年度巨理町防災教育
推進研修会講演会

日時 9月2日(金) 14:00～16:00

場 所 中央公民館 大ホール
演 題 「地域と学校における防災教育のあり方～「中泉地区自主防災を考える会」の取組紹介を通して～」(仮)

講 師 佐藤 翔輔氏(東北大学災害科学国際研究所助教)
申込方法 各小中学校から配布する所定の用紙に記入のうえFAXまたはメールで申し込みください。

申込締切 8月26日(金)
申込・問 巨理町防災教育講演会事務局(荒浜中学校内☎35-2425、FAX33-2053) e-mail(arahama-j@watari-edu.jp)

おしゃべりなんでもサロン

日時 8月3日(水) 13:00～15:00

場所 西木倉集会所
問 巨理いちごっこ(☎35-7727)

お茶のみサロン
「心と身体を癒すヨガ」※要予約

日時 8月25日(木) 10:00～12:00

場所 野地集落センター
問 大條(☎090-9746-7099)

わたり復興マラソン大会参加者募集

日時 11月13日(日) **受付** 9:00～9:40 ※雨天決行
会場 株式会社佐藤製線所野球グラウンド(受付・スタート・フィニッシュ)
コース 巨理浜吉田ロードコース

種目・参加資格	
種 目	参加資格
1.5km親子ペアの部	小学1～3年生の子供と親
2km小学生男子の部	小学4～6年生男子
2km小学生女子の部	小学4～6年生女子
3km中学生男子の部	中学生男子
3km女子の部	中学生女子
5km男子Aの部	高校生以上30歳未満男子
5km男子Bの部	30歳以上男子
5km女子Aの部	高校生以上30歳未満女子
5km女子Bの部	30歳以上女子
10km男子Aの部	高校生以上30歳未満男子
10km男子Bの部	30歳以上40歳未満男子
10km男子Cの部	40歳以上50歳未満男子
10km男子Dの部	50歳以上60歳未満男子
10km男子Eの部	60歳以上男子
10km女子Aの部	高校生以上40歳未満女子
10km女子Bの部	40歳以上女子

参加料 一般・親子ペア:2,500円、高校生:2,000円、小学生・中学生:1,000円
申込方法 所定の申込書(郵便振替用紙)に必要な事項を記入のうえ、参加料を添えて、最寄りの郵便局窓口またはゆうちょ銀行より申し込みください。インターネットからも申し込みできます。

申込期限 9月23日(金)※先着1,500人になり次第締切
協賛企業も募集中!!

「さらに前へ」歩んでいることを町内外に発信するわたり復興マラソン大会を成功させるため、応援していただく企業などを募集しています。詳しくは事務局まで問い合わせください。

申込・問 わたり復興マラソン大会実行委員会事務局(生涯学習課 スポーツ推進班 ☎34-0511)

元祖はらこめし満喫スタンプラリー協賛店募集

「元祖はらこめし満喫スタンプラリー」事業の協賛店を募集します。あなたの店の自慢のはらこめしをはらこめしマップに載せてみませんか。

応募条件 巨理町観光協会の正会員で、巨理町内で「はらこめし(弁当を含む)」を提供している飲食店
※この他にも宣伝方法やマップへの掲載料など条件があります。詳しくは問い合わせください。

募集期間 8月1日(月)～26日(金)

申込方法 商工観光課に備え付けの所定の用紙に必要な事項を記入のうえ、期間内に巨理町観光協会まで提出してください。(FAX可)

申込・問 巨理町観光協会(商工観光課内☎34-0513、FAX34-0530) 〒989-2393 巨理町字下小路7-4

みんなで元気に活動しましょう 問 渡辺(☎090-9744-8080)

第7回「男会」 ※男性対象	スナッグゴルフ会員も募集中 ※男女問わず
日時 8月25日(木) 10:00～	日時 8月8日・15日・22日(月) 13:00～
場所 農村環境改善センター	場所 角田市総合体育館

おしらせ ひろば

暮らし

「児童扶養手当」 「母子・父子家庭医療費受給者証」 更新手続きを忘れずに

児童扶養手当の受給者は毎年8月に「現況届」を提出しなければなりません。また、「母子・父子家庭医療費助成受給者証」の有効期限は9月30日(金)です。10月以降も引き続き助成を受けるためには、更新の手続きが必要となります。児童扶養手当と母子・父子家庭医療費助成のそれぞれの対象者には個別に通知しますので受付期間内に更新の手続きをしてください。

受付日時 8月12日(金)、15日(月)、16日(火)
9:00~12:00、13:00~17:00
※事前の受付はできません。

受付場所 役場 2階 小会議室
(被災者支援課2階)

☎ 福祉課 子ども家庭班
(☎34-1114)
健康推進課 保険給付班
(☎34-0501)

8月15日は「わたり温泉鳥の海」の 営業時間が変わります

8月15日の「わたりふるさと夏まつり」開催にともない交通規制が敷かれるため、「わたり温泉鳥の海」の営業時間を下記のとおり変更します。

日付 8月15日(月)
営業時間 10:00~14:00
(入浴受付終了13:30)

☎ わたり温泉鳥の海(☎35-2744)

介護保険負担限度額 認定証交付申請について

介護保険施設に入所中の食費と居住費は通常、利用者の全額自己負担となりますが、住民税非課税世帯で預貯金額が基準額未満の場合は、収入の状況に応じて食費と居住費の軽減を受けることができます。軽減を受けるためには申請が必要です。申請を希望する場合は、下記の書類を添えて福祉課高齢者支援班で申請を行ってください。

必要書類

介護保険負担限度額認定申請書(福祉課窓口で配布しています)
預金通帳の写し(本人および配偶者分)
※詳細については、福祉課高齢者支援班へ確認ください。

☎ 福祉課 高齢者支援班
(☎34-1331)

さざんか号有償運行のお知らせ

平成23年10月以降、被災者支援等のために無償運行していた町民乗合自動車「さざんか号」は、平成28年10月より有償運行に戻りますのでお知らせします。なお、利用料金や定期券・回数券の販売については、10月号の広報および町ホームページでお知らせします。

※町内を巡回している「わたりん号」については、引き続き無償運行します。

☎ 企画財政課 企画班
(☎34-0505)

B型肝炎ワクチン予防接種 定期化のお知らせ

予防接種法の一部改正により、平成28年10月1日より、B型肝炎ワクチン予防接種が定期接種化され、対象の方は公費負担で接種を受けられるようになります。対象となるお子さんには、別途お知らせします。

定期接種の対象者 平成28年4月1日以降に生まれた12ヵ月未満のお子さん

接種回数 1歳になる前に3回の接種を終える必要があります。

※第1回目の接種から第3回目の接種を終えるまでには、およそ半年かかります。1歳になってしまうと、定期接種の対象外となります。スケジュールをよく確認して、予防接種を受けるようにしてください。

☎ 健康推進課(☎34-0524)

家屋の取り壊し・名義変更があった方は 届出をお願いします

固定資産税は、毎年1月1日現在の所有者に課税されます。家屋の全部または一部を取り壊した場合や名義変更があった場合、登記されている家屋については法務局で登記内容の更新を行ってください。また、登記されていない家屋については、役場税務課で滅失または名義変更の手続きをしてください。

☎ 税務課 課税班
(☎34-1112、内線145~147)

結核・肺がん検診の実施について

結核・肺がん検診を実施します。検診を申し込まれた方には、8月上旬に受診票を郵送します。追加で検診を希望する方は8月25日(木)までに健康推進課で申し込みください。なお、6月に実施した肺がんCT検診を申し込み、受診しなかった方にも受診票を郵送します。

検査名	対象者	個人負担金
胸部レントゲン検査	40~64歳の方	500円
	65歳以上の方	無料
喀痰細胞診検査	50歳以上で喫煙指数(※)が600以上の方 ※1日の喫煙本数×喫煙年数	1,000円

※生活保護受給者の方は無料です(喀痰細胞診検査を除く)。

検査内容 胸部レントゲン検査 **受付時間** 9:00~11:00、13:00~14:00

日程	場所
8月17日(水)、18日(木)	農村環境改善センター(吉田地区交流センター)
8月19日(金)、20日(土)、21日(日)	佐藤記念体育館(中央公民館むかい)
8月22日(月)、23日(火)	B&G海洋センター体育館(逢隈地区交流センターとなり)
8月24日(水)	勤労青少年ホーム(荒浜地区交流センター)
8月25日(木)、26日(金)	佐藤記念体育館(中央公民館むかい)

☎ 健康推進課(☎34-0524)

募集

県有財産(農地)の売り払い

県では、次の県有地を入札により売却します。詳細は県のウェブサイトでもご覧いただけます。申込方法など詳しくは問い合わせください。

入札日 12月13日(火)

入札場所 宮城県庁内会議室

売払方法 条件付一般競争入札

入札物件 逢隈中泉字上谷地264-1
(蚕業試験場跡地)畑7,466.86㎡

申込期間 8月1日(月)~11月30日(水)

申込・☎ 宮城県総務部管財課
(☎022-211-2353)

HP(<http://www.pref.miyagi.jp/site/zairi/>)

認知症カフェ「ちょっころ」参加者募集

お茶を飲みながらゆっくり語り合ったり、ちょっとためになる話を聞いたり、楽しく過ごせるカフェタイムを設けました。どなたでも気軽にお越しください。認知症に関する相談もできます。申込不要・時間内出入り自由です。

日時 8月23日(火)
10:00~11:30

場所 中央公民館 大ホール

内容 お茶を飲みながらの交流会
※プチ講話「介護保険制度ってなあに?」(10:30~11:00)も開催します。

対象者 物忘れがある方、家族、認知症に関心のある方など

参加料 無料
(コーヒー・お茶とお菓子付き)

☎ 地域包括支援センター
(☎34-1331)

「ピラティス教室」(後期)受講生募集

体のコア(腹部の深層筋・臀部の筋肉、脊柱まわりの筋肉)の筋力を鍛え、身体のゆがみを整えます。滑らかで優美な柔軟性のある体を手に入れましょう。

日時 10:00~11:30(各日)
8月23日(火)
9月13日(火)
10月11・25日(火)
11月8・22日(火)

場所 佐藤記念体育館・武道館

受講料 500円
講師 木村 絵美子氏
準備物 ヨガマット(バスタオル2~3枚)、汗拭きタオル、飲み物、運動しやすい服装、上履き

申込期間 8月1日(月)~12日(金)
申込方法 佐藤記念体育館に備え付けの用紙に記入し、申し込みください。

☎ 生涯学習課 スポーツ推進班
(☎34-0511)

不眠・睡眠のお悩みの方へ

☆ぐっすり眠れない方 ぜひ相談ください。
寝つきが悪い!夜中にぼっと目が覚める!寝起きがづらい!
など、睡眠に関するお悩みがある方の相談を承ります。
くすりのおおくまで気軽に問い合わせください。

子宝・漢方相談

くすりのおおくま 互理町逢隈下郡字明神174-2
TEL 0223-34-8667

法律相談、弁護士にしてみませんか?
小さな事でもお気軽にご相談下さい。

弁護士法人 希望 仙南事務所

弁護士 森山 博(仙台弁護士会所属)
弁護士 工藤 芳明(仙台弁護士会所属)
弁護士 薄井 淳(仙台弁護士会所属)

TEL 0223-29-4381

※まずはお気軽にお電話下さい
AM9:00~PM5:00(土日・祝日は休業) 岩沼市中央一丁目5-12(相馬屋さん隣)

税金情報

今月は町県民税第2期と国民健康保険税第3期の納期限です。
8月31日(水)まで忘れずに納めましょう。

2016年 わたりふるさと夏まつり

○日時

8月15日(月)
13:00 ~ 20:30

○会場

荒浜漁港周辺

○実施内容(場所)

▼縁日(荒浜漁港周辺)

13:00 ~ 20:30

▼イベント広場(きずなぼーとわたり周辺)

13:00 ~ 16:00

- ・大道芸
- ・初代groovy girls & boys 発表会
- ・谷修ライブ

▼法要(荒浜漁港魚市場)

16:00 ~ 17:00

▼出陣式(荒浜にぎわい回廊商店街東側)

17:40 ~ 18:10

▼灯ろう流し(鳥の海灣内)

18:20 ~ 19:30

▼パレード(荒浜漁港周辺)

18:20 ~ 19:20

▼流灯花火約3,000発(鳥の海灣内)

19:20 ~ 20:00

会場周辺図

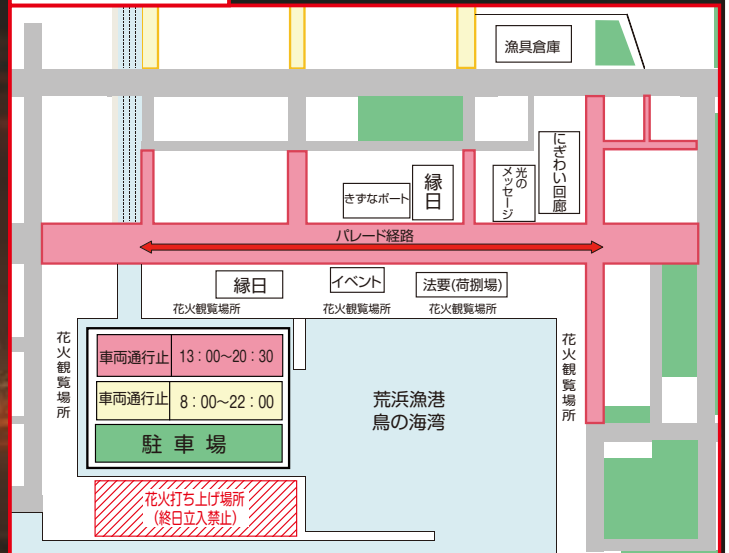

問 わたりふるさと夏まつり実行委員会(商工観光課内 ☎34-0513)

(広告)

(広告)

万への備えに 総合保障2型

県民共済で一番人気の「総合保障2型」は、暮らしに潜む様々なリスクに対応する保障です。万一のとき、残されたご家族の生活を支える応援資金となる死亡保障に加え、公的保障の不足分をほぼまかなえる入院保障がついて、暮らし全般をお守りします。

総合保障2型 月掛金 2,000円

お申し込みは 満18歳~満64歳の健康な方
保障期間 18歳 → 60歳 → 65歳

保障項目	18歳	60歳	65歳
入 院	1日あたり 184日目まで 5,000円	1日あたり 1日あたり 5,000円	1日あたり 1日あたり 5,000円
病 気	1日あたり 124日目まで 4,500円	1日あたり 1日あたり 4,500円	1日あたり 1日あたり 4,500円
通 院	14日以上 90日まで 1,500円	通院当初から1日あたり 1,500円	通院当初から1日あたり 1,500円
後遺障害	交通事故 不慮の事故 (交通事故をのぞく)	1級 660円~26.4万円 13級 400円~16万円	1級 500円~20万円 13級 300円~12万円
死亡・重度障害	交通事故 不慮の事故 (交通事故をのぞく)	1,000万円 800万円	700万円 530万円
病 気	400万円	230万円	

※「通院」は、通院日数が14日未満でも入院日数を合わせて14日以上の場合、事故の日からその日を含めて180日以内の通院が保障の対象となります。
65歳以降は同額掛金の「熟年2型」に自動継続となり、85歳まで保障されます。ただし、年齢に応じて保障内容が変わります。保障内容については県民共済までお問い合わせください。

総合保障4型 月掛金4,000円 保障額は「総合保障2型」の2倍
65歳以降は「熟年4型」に自動継続

プラス

医療1型特約
「入院一時金」「手術」などで医療保障をさらに手厚く！
※詳しい保障内容は県民共済までお問い合わせください。

プリエ終活フェア

参加無料 in 亶理

日時 9月25日(日) 会場 水仙郷 亶理町堀の内7-1
10:00~14:00

~元気な今だからできる事!!~

第一部 人形供養祭
◆10:00~11:00
〈導師〉 稱名寺 住職様
人形は1週間前から水仙郷店舗にてお預かりいたします。

第二部 「しっかり終活いたしましょ!!」
◆11:00~12:00 エンディングノートを書いてみましょう
〈講師〉 みやぎ生協プリエ案内センター 終活カウンセラー 高島 恵美子

◆12:00~13:00 通夜・法要料理 試食会
◆10:00~14:00 各種 個別相談承ります!
・葬儀事前相談 ・墓地・墓石についてなんでも
・遺品整理 ・プリエ会員

※参加ご希望の方は9月23日(金)まで刈谷葬儀社までお申し込みください。

亶理葬祭会館
株式会社 刈谷葬儀社 / 水仙郷
亶理町堀の内7-1
☎0223(33)1520 (受付時間)9:00~18:00