

東日本大震災から5年
震災の記憶を未来へ
各分野での功績たたえる
亘理町スポーツ賞・文化賞

3月3日両回りで運行開始 町民バス「わたりん号」時刻表

保存版

平成28年度 乳幼児健康診査予定表



CONTENTS

目次

- 6 ● 震災の記憶を未来へ
各分野での功績たたえる
- 4 ● 巨理町スポーツ賞・文化賞
3月3日両回りで運行開始
- 16 ● 町民バス「わたりん号」時刻表
- 折込 ● 平成28年度乳幼児健康診査予定表
- 2 ● トピックス
知事と首長が懇談 宮城県南サミット開催
ゆうたろうさんが巨理町をPR 地方創生でCM制作
相互に支え協力密に 山形県大江町と災害協定
- 8 ● 伊達なわたり生き生き大賞
- 10 ● 鳥の海スマートインターチェンジ開通
- 11 ● 伊達なわたりまるごとフェア
わたりの会社まるごとコレクション③
有限会社きくしん
- 14 ● ニュース&ニュース
認知症正しい理解で思いやり 高屋小で養成講座
あらドンからの手紙 俳優が一人芝居を披露
巨理町でコミットしよう ライザップが健康教室を開催
時を越え感じる息吹 郷土資料館テーマ展
文化にふれて心解放 公民館まつり開催
真の被災地支援 セリアの会活動報告
- 18 ● ごみの収集が変わります
- 19 ● 本庁総合窓口の開設時間を延長
くらしのメモ
- 20 ● 放射線測定情報
- 22 ● ふれあいひろば
わたりの民俗⑤・リサイクル情報などの情報
- 24 ● 健康のひろば
休日当番医・子育て支援などの予定
- 31 ● おしらせひろば
暮らし・募集・催しなどのお知らせ



今月の表紙
巨理町をPRするCMの
撮影でゆうたろうさんが
来町。カメラに熱い視線
を送りながら「わたりん」
と決めゼリフ。



協定書を手にする渡邊兵吾大江町長（右）と齋藤町長



いちご団地で撮影に臨むゆうたろうさん



県南の首長を前にあいさつする村井知事

「災害時相互応援に関する協定」締結式が、2月8日にわたり温泉島の海で行われ、山形県大江町と巨理町の両町長が協定書に署名しました。

両町は、仙台地域と山形県村山地域で交流する「仙山交流事業」や、『正調最上川舟唄』と『えんころ節』を通じた交流が続いているほか、東日本震災直後には消防団を巨理町に派遣して、避難所で炊き出し支援を行いました。

これらの経験から、今回締結した協定書では、今後災害が発生した際に物資の支援や職員派遣などを通じて相互に協力するほか、被災者の受け入れ態勢についても明記しました。

担当／総務課 安全対策班
☎(34)1111

相互に支え協力密に 山形県大江町と災害協定

故石原裕次郎氏のモノマネで有名なタレント「ゆうたろう」さんが1月30日に巨理町を訪れ、町をPRするCMの撮影に臨みました。

これは安倍内閣が掲げる地方創生の推進に関して、岩沼市と連携し実施している観光振興事業「あぶくまりバーサイドにぎわい創出事業」の一環で制作したものです。

始めに訪れたわたり温泉島の海では、ゆうたろうさんが大きなブランドグラスを片手に、渡哲也さんに扮した男性に向かって「いい湯だろ、わたり」と語りかけ、郷土資料館では伊達成実公の甲冑の前立てを指差しながら「前に進むぞ、わたり」と呼びかけました。

担当／企画財政課 企画班
☎(34)0505

ゆうたろうさんが巨理町をPR 地方創生でCM制作

第21回宮城県南サミットが2月2日に開かれ、村井嘉浩宮城県知事と県南4市9町（名取市、岩沼市、白石市、角田市、山元町、柴田町、大河原町、村田町、蔵王町、七ヶ宿町、川崎町、丸森町、巨理町）の首長が一堂に会し、わたり温泉島の海で意見を交わしました。

始めに、今年7月の民営化を控える仙台国際空港株式会社の岩井卓也代表取締役社長が「仙台空港民営化の事業計画と将来の展望」と題し、空港のイメージ映像を交えて講演しました。

続いて知事との懇談に臨んだ齋藤町長は、新庁舎建設にふれ「敷地内の造成や道路工事および保健福祉センターの建設についても財政支援をお願いしたい」と要望しました。

担当／企画財政課 企画班
☎(34)0505

齋藤町長は「両町の防災対策はもとより、県という垣根を越えて町と町とが助け合える体制整備として、両町の地域住民の安全・安心の確保に何より心強い。」と話し協定締結の意義を強調しました。

続けて渡邊兵吾大江町長はあいさつで「これから自治体間の連携が重要。本協定に限らず様々な分野で交流を図りたい。」と話し関係強化に期待を込めました。

「い。」と要望しました。

これを受け村井知事は「庁舎の原型復旧を超える分には被災施設復旧関連事業債を活用してほしい。」と話し、県として各種の財政支援を通して後押しする意向を伝えました。

また首長らは、サミットに先がけて、震災後に整備された浜吉田いちご団地も視察し、農林水産課の職員から施設概要を聞いた後、真っ赤に実った「もいうっこ」をその場で味わいました。

各分野での功績たたえる 巨理町スポーツ賞・文化賞

第25回巨理町スポーツ賞、第24回巨理町文化賞の顕彰式が、2月13日に中央公民館で行われました。

スポーツ賞・文化賞は、スポーツや芸術・文化活動の振興などを目的に顕著な成果をあげた団体や個人に贈られるもので、今回はスポーツ賞には27人と1団体、文化賞では13人に表彰状が贈呈されました。

受賞者を代表し菅原タカイさんは「ふるさと巨理のみなさんのおかげです。今後は新生巨理にエールを送り続けたい。」と謝辞を述べました。受賞されたみなさんは次のとおりです。(敬称略、順不同、所属は表彰日現在)

スポーツ賞

▼功績賞 大橋俊一(吉田中教諭・軟式野球)、渡邊晃生(吉田中・軟式野球)、千葉哲平(同)、武田翔流(巨理中・軟式野球)、向後寄夫(宮城MAX・車椅子バスケットボール)、田村健(空手道)、栗野雅佳子(柴田高・ウエイトリフティング)
▼奨励賞 田村玲愛(逢隈小・空手道)、亀谷和来(巨理小・空手道)、亀谷緑里(同)、亀谷桜里(巨理中・空手道)、岩間大翔(秀光中)

文化賞

▼奨励賞 梅津美憂(逢隈中・書道)、横山未空(逢隈小・書道)、一丸花音(逢隈中・書道)、長谷奏美(同)、小野佑華(秀光中・教育学校・エッセー)、古山優樹(仙台東高・マーチングバンド)、齋裕大(同)、佐藤海美(同)、後藤流希(巨理小・詩)、遠藤穂(逢隈中・書道)、玉手希佳(巨理小)

書道)、佐藤美鈴(巨理高・作文)、菅原タカイ(民謡)



スポーツ賞受賞者のみなさん



文化賞受賞者のみなさん

大会結果

第63回巨理町クロスカントリー大会(2月14日)

巨理中学校を発着点に、414人の選手が雨上がりの濡れた路面にもかかわらず力走を見せ、沿道からも声援が送られました。

各種目の優勝者は次のとおりです。(敬称略)

- ▼中学男子3キロ 佐藤 礼旺(蛇田中) 9分42秒
▼中学女子3キロ 清水 萌(西多賀中) 10分52秒
▼一般・大学・高校男子4キロ 我妻 嘉仁(多賀城自衛隊) 12分56秒
▼一般・大学・高校女子4キロ 漆戸 雛(石巻専修大) 14分52秒
▼一般・大学・高校男子8キロ 佐々木虎一朗(東北高) 25分41秒



急坂を駆け抜ける選手たち(先頭は8キロで優勝した佐々木選手)

えんころ節全国大会

3部門に158人が出場



一般の部で優勝した町田忠雄さん

藩政時代から歌い継がれている郷土民謡「えんころ節」の全国大会が、1月24日に中央公民館で行われました。

始めに、授業で「えんころ節」を学んでいる荒浜小学校4年生児童の合唱で華々しく大会の幕が開くと、「熟年の部」および「少年少女の部」を挟んで、山形県大江町から駆けつけた保存会のみなさんが、踊りを交えて『正調最上川舟唄』を披露し、会場を盛り上げました。

大会は、75歳以上の「熟年の部」から始まり、15歳以下を対象とした



熟年の部優勝 片倉義明さん

「少年少女の部」に続き、えんころ節のチャンピオンを決定する「一般の部」の3部門で開催され、県内はもろろん、山形県や福島県、また遠くは千葉県からの参加者など、合わせて158人が自慢の喉を披露しました。4度目の出場で優勝を果たした町田忠雄さん(山形県長井市)は「栄冠をつかむことができうれしい。これまでは力みすぎて準優勝止まりだったので、普段どおりにリラックスして歌えたのが良かったのかもしれない。」と話しました。



少年少女の部優勝 齋藤志織さん

審査員を務めた日本民謡協会の大澤淡洞さんは「みなさん味のある歌い方で、あつという間の1日だった。」と話しました。
▼一般の部
優勝 町田 忠雄 (山形県長井市)
準優勝 柴崎 光子(仙台市)
第3位 阿部 康(東松島市)
▼熟年の部
優勝 片倉 義明(栗原市)
準優勝 阿部 健一(塩竈市)
第3位 松崎 文雄(利府町)
▼少年少女の部
優勝 齋藤 志織(多賀城市)
準優勝 鈴木 怜菜(塩竈市)
第3位 大河原瑠菜(山元町)

えんころ節

船おろしの祝唄として藩政時代から歌い継がれている七五調の曲で、今でも新築祝いや結婚式などで歌われています。歌詞の最後に「目出度い」を意味する「シヨウガエー」や「シヨウガイナー」とつくのが特徴です。

その歌詞は48種類にも及ぶと伝えられ、現在まで38種類が確認されています。

「えんころ節」 巨理町観光協会から

3歳児が「えんころえんころ」

少年少女の部で最後に出場した吉田和奏さん(多賀城市)。歌詞を覚えたのは大会の4日前でしたが、当日は見事に歌い切り、審査員特別奨励賞に輝きました。

ほかに「塩釜甚句」も歌うという和奏さんは、この日一番の歓声を浴びました。



かわいいな声を響かせた 吉田和奏さん

震災の記憶を未来へ

主婦が代表になった日

「J O Y Z 2 Y F M。こちらは巨理災害エフエムです。」
朝8時に放送局の識別信号がアナウンスされ、悠里館2階の1室からエフエムあおぞらの1日が始まります。

今や巨理町の日常に溶け込んだエフエム放送は、順風満帆に続いてきたわけではありません。

東日本大震災で自らも被災した代表の吉田圭さんは、町の惨状を目の当たりにしつつ情報が錯綜している現状の打開策を探っているとき、避難先の主人から思わぬ声をかけられます。「あなたが情報を届けられたいのでは。」

それから生活は目まぐるしく変化していきました。

機材は、新潟県中越地震で甚大な被害を受けた新潟県長岡市のFM局「エフエムながおか」から譲り受け、音楽は自前のラジカセを接続し電波

に乗せました。

震災発生から約2週間後の平成23年3月24日午後4時。全壊した役場庁舎のある敷地内に設けられたプレハブの片隅で、巨理町臨時災害放送局エフエムあおぞらが産声を上げました。

電力の供給も止まっていたため、発電機の電源を頼りに、スタッフ交代でパーソナリティーを務めながら、行政情報をきめ細かく伝え続けました。

みんなを鼓舞した町民歌

今年1月6日の中央公民館。

年始を祝う賀詞交歓会で国歌に続いて流れた巨理町の町民歌「呼んでる朝が朝明けが」。

会場のホールに数年前では考えられなかった光景が広がりました。「阿武隈青く海ひろく」で始まる町民歌の大合唱が響いたのです。「毎朝エフエムあおぞらで聞いて

いるうち覚えたよ。」出席者からそんなつぶやきが聞こえました。

エフエムあおぞらでは、開局当初から、「町民を元気づけるにはこの町民歌しかない。」との思いで毎朝1曲目に流しています。

時には巨理駅を利用する若者も口ずさむほど、今や町民歌が巨理町民の魂の歌になっています。

人命とラジオの未来に

「ラジオを聴く習慣は根付いた。」と話す吉田さん。

通常放送に加え、緊急時には防災無線や国の全国瞬時警報システム（Jアラート）が優先的に放送されるため、車を運転している際や、防災無線が聞き取りにくい所にいる場合でも、ラジオで情報を得ることができ、イベント会場や地区の会合で何度も伝え続けてきました。



町長自ら声を届ける「町長定例報告会」でやりとりする吉田さん

今年の3月11日で震災から丸5年が過ぎようとしています。町では、災害公営住宅や集団移転先団地の整備が完了し、生活再建の礎が整いました。

「臨時災害放送局としては一度終止符を打ちましょう。」町と局はそう決断し、放送開始から丸5年となる3月24日の午後4時に、放送を終えることに決めました。

「3月24日までエフエムあおぞらができることを精一杯やりましょう。」昨年12月に開かれた会議の席上で吉田さんが決意を伝えると、スタッフ全員が力強くうなずきました。



駅との連絡通路を照らすスタジオの明かり。開局日から5年を迎える3月24日に最後の放送を届けます。

グランプリ

米粉麺 **めん恋乙女** こいおとめ

問 **Well (ウェル)**
☎34-2863



米粉に「いちご」や「パプリカ」を練り込んだ、色鮮やかな米粉麺です。「おから」も入っているので栄養価も豊富。麺に味がついているわけではないので、どんな料理にも合わせられます。おススメはサラダや冷製パスタで。ヘルシー麺の「もちもち食感」は、やみつきになること間違いなし。

奨励賞

米粉五角 (合格)
カツ (勝つ) カレーパン
問 工房あえり ☎34-3756



米粉パンでは巨理町で先駆者的存在の工房あえりが、受験シーズンに向けて開発。佐藤美津子さんが愛情込めて作りあげるパンとご主人のネーミングが生み出した「最強」の逸品。食べれば福が訪れる。

優秀技術賞

はらこめしセット
問 おしか商店 ☎34-2226

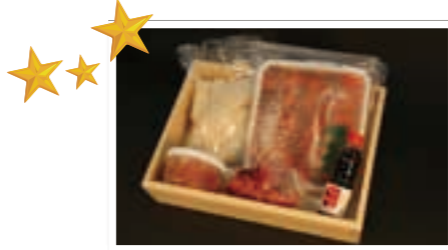

県外の方にも巨理の元祖「はらこめし」を知ってほしいとの思いで開発した贈答用商品。新鮮な秋鮭と秘伝のたれで味付けしたイクラの旨味を瞬間冷凍で凝縮した逸品です。

平成27年度認定

巨理町推奨特産品

・はらこめしセット

(おしか商店)

・米粉麺めん恋乙女 (Well)

・巨理いちごロール (有渡部菓子店)

・フルーツソース

(赤ふさすくりとアロエ)

(目下純子)

審査委員 (敬称略・順不同)

武藤 亮

(ビジネスデザインセンター) 長

佐々木 義徳

(公益社団法人宮城県物産振興協会 常務理事)

丸谷 由郎

(巨理山元商工会) 会長

清野 珠美子

(巨理町食生活改善推進員協議会 会長)

石井 尚美

(株) パワフルジャパン宮城 企画総務部マネージャー

三戸部 貞雄 (巨理町副町長)



2年ぶりに開催された「伊達なわたり生き生き大賞」。中央公民館で1月28日に開かれた審査会では、出品者が開発の経緯や商品の特徴などをプレゼンテーション形式で説明しました。入賞者には、3月13日に開催する「伊達なわたりまるごとフェア」の会場で、表彰状が贈られます。

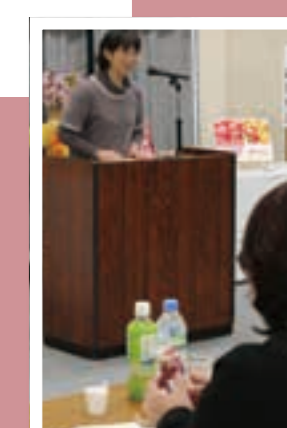

伊達なわたり生き生き大賞

「やる気・本気・元気」あふれる味と技

巨理町町制施行60周年記念

旬な海の幸・里の幸が盛りだくさん!



伊達なわたりまるごとフェア

3月13日(日) 9:30~14:30

巨理中央地区工業団地仮設住宅駐車場

大試食会

いちご (2,000人分)

波の子貝のすまし汁 (600人分)

そのほかの催し

- ・ ステージアトラクション
- ・ イキイキ花コーナー
- ・ 地元の生鮮野菜や加工品などの即売
- ・ お楽しみ大抽選会

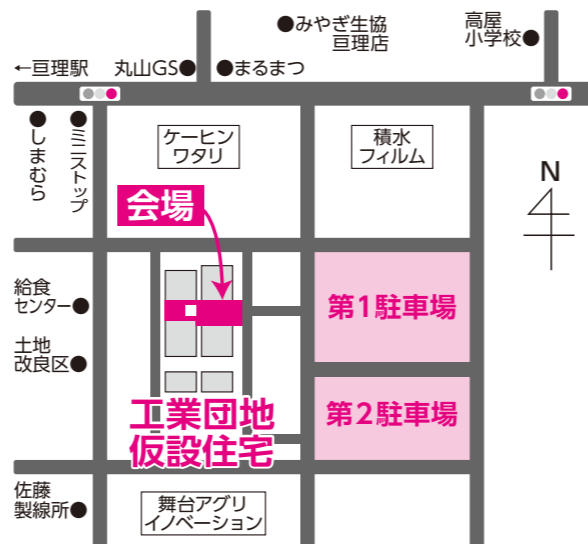

問 伊達なわたりまるごとフェア実行委員会(事務局:商工観光課内 ☎34-0513)

巨理町×リアル謎解きゲーム同日に開催!

→詳細はP28下部参照

巨理町の観光振興を荒浜から
 私たちの会社では、釣具販売をはじめ遊業船および海洋の測量や調査などの仕事をしています。
 大型のヒラメやカレイをはじめとした好漁場が広がる荒浜島の海沖は、全国でも屈指の釣り場として有名です。
 地元はもとより、福島、山形、岩手県に加え、最近では関東圏からの釣客も多く、震災前は年間1万5千人のお客様を案内していたほどでした。
 震災後は、津波被害と原発事故の風評被害により、釣り客も激減しましたが、昨年度からは年間1万人強まで客足が回復しています。
 魚離れが進んでいると言われる昨今、自分で釣った魚を味わい、おいしさを再認識してもらえるように今後も努力していきます。
 3月には鳥の海スマートICも開通し、今まで以上にアクセスが良くなりますので、さらなる集客アップを図るよう頑張ります。
 船で釣りを楽しんでもらうため、わたり温泉島の海につきり、ふれあい市場やにぎわい回廊に足を運ぶなどして巨理町を満喫してもらえたらうれしいです。
 巨理町のレジャーや観光の振興に貢献できるように、従業員一丸となって取り組んでいます。

わたりの会社まるごとコレクション③
有限会社きくしん



沖からの雄大な眺めをぜひ釣り船で

有限会社きくしん

住所: 巨理町荒浜字築港通り6番地9
 電話: 0223-35-3552
 FAX: 0223-35-3555



鳥の海スマートIC完成予想図



巨理町とNEXCO東日本が整備を進めてきた常磐自動車道鳥の海スマートIC(インターチェンジ)が、3月19日(土)午後4時に供用開始されます。

鳥の海スマートICは、巨理ICと山元ICのほぼ中間に位置する鳥の海パーキングに連結されています。

3月19日(土)

常磐自動車道

鳥の海スマートインターチェンジ開通

景勝地である鳥の海に近いことから、首都圏まで直結している常磐自動車道を介して、交流人口の増加が見込まれるとともに、巨理中央地区工業団地への利便性向上により、地域産業への輸送経路が確立され、企業誘致や定住化の促進にもつながることが期待されます。
 また、医療機関への搬送時間が短縮されるほか、災害時には支援物資の輸送ルートが確保されるなど、安全安心の暮らしを支える役割も担います。

問 企画財政課 ☎(34)0505



鳥の海スマートICは“ダブルゲート式”

ETC搭載車を判別する第1ゲートを通過後、第2ゲートに差しかかりますので、以下の点にご注意ください。
 ①搭載車の場合、第2ゲートが開き通行できます。
 ②非搭載車は、第2ゲートが開かず、退出路ゲートが開きます。

【スマートIC利用上の注意】

- スマートICはETC搭載車専用のICです。必ずETCカードを車載器に挿入して利用ください。
- 出入口のETCゲートの手前では、必ず一旦停止してください。
- 鳥の海スマートICはダブルゲート式(安全対策の退出路を備えたゲート)を採用しています。

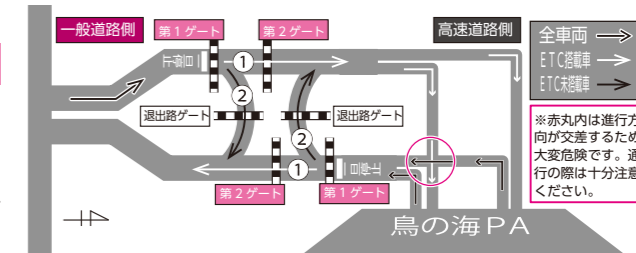

災害公営住宅の入居申込を受け付けます ～随時募集～

対象となるのは東日本大震災で被災された世帯（町内外問わず）、および福島原発事故による避難者で現在避難指示区域に指定されている区域に居住していた世帯です。

※被災されていない方の募集（一般募集）ではありませんので「注意ください」。

■申込資格

◆東日本大震災で被災された世帯

対象世帯①または②に該当し、世帯要件A～Eの全てを満たす世帯となります。

〈対象世帯〉

- ①震災により居住していた住宅のり災判定が全壊の世帯
- ②震災により居住していた住宅のり災判定が大規模半壊または半壊で、修繕が難しく住宅を解体した世帯

※解体予定の場合は相談ください。
〈世帯要件〉

- A 震災時に居住していた住宅が残っていない世帯
- B 本人または震災時に同居していた親族が、居住できる住宅を所有していない世帯
- C 住民税などの税金を滞納していない世帯
- D 住宅再建に係る各種補助金・助成金などの支給を受けていない世帯
- E 入居予定者の中に、暴力団員による不当な行為の防止等に関する法律

律第2条第6号に規定する「暴力団員」がない世帯

◆福島原発事故による避難者で、現在避難指示区域に指定されている区域に居住していた世帯

次の要件全てを満たす世帯が対象です。

〈世帯要件〉

- A 本人または震災時に同居していた親族が、居住できる住宅を所有していない世帯
- B 住民税などの税金を滞納していない世帯
- C 入居予定者の中に暴力団員による不当な行為の防止等に関する法律第2条第6号に規定する「暴力団員」がない世帯

■申込期間

3月1日（火）～9月30日（金）
 午前8時30分～午後5時
 ※土・日、祝日を除く

■申込方法

災害公営住宅の「入居申込書」に必要事項を記入し、書類を都市建設課に提出ください。

※「災害公営住宅の入居申込みの手引き（随時募集）」「入居申込書」は都市建設課窓口、または町ホームページから入手できます。

〈提出書類〉

- ①入居申込書
- ②被災したことを証明する書類の写し
- ・ 解体証明書
- ・ 解体証明書
- ※巨理町で解体した場合は不要です。
- ③住民票（入居予定者全員分）
- ※その他の必要書類については「災害公営住宅の入居申込みの手引き（随時募集）」を確認ください。

■注意事項

- ※住戸決定後は、入居地区・形式・間取りタイプの変更ができませんので、十分に考慮したうえで申し込みください。
- ※入居契約・家賃が決定次第、指定日に入居できます。

問 都市建設課 施設管理班
 ☎(34)0512

	2DK (1～4人)	2LDK (2人以上)	3DK (2人以上)	3LDK (3人以上)	車いす対応		合計
					2DK	2LDK	
西木倉（集合）	3	22	8	3	2		38
下茨田南（集合）		2	1	3			6
上浜街道（集合）		16	8	9		3	36
大谷地（集合）			2	2		1	5

※車いす対応の住戸は、身体障害者手帳1～4級を所持し車いすを常用している方がいる世帯のみ応募できます。

いつまでもお元気に 数え年100歳のお祝い



町長直筆の祝詞を手にする三戸部さん

数え年100歳を迎えた三戸部たかをさん（牛袋・大正6年2月3日生）に特別敬老祝金と祝詞が贈呈されました。

7人の子ともと4人の孫を育てあげた三戸部さん。子育て中には、民謡を口ずさんでいたということ、この日も『さんさ時雨』を披露してくれました。

三戸部さんこれからもお元気で。

教育委員に佐藤徳美氏再任



町長から辞令を受け取る佐藤さん

任期満了に伴う巨理町教育委員会委員の任命について、佐藤徳美さん

（下茨田南）が議会の同意を得て教育委員に再任されました。
 任期は平成32年1月31日までの4年間です。
 2月1日に巨理町役場で辞令交付が行われ、佐藤さんは「関係各課の協力を得ながら、女性の視点を生かして様々な課題の解決に尽くしたい。」とあいさつしました。

担当 学務課 ☎(34)0509

おはなし会100回達成



菊地ひよりさん(6歳・館南下)

菊地ひよりさんが、2月3日におはなし会参加100回を達成しました。

お兄ちゃんと一緒に足を運んだのがきっかけで、今や大の好きに。エルマーがりゅうの子どもを助ける場面が好きで何度も読み返した『エルマーのぼうけん』や、2匹のウサギがモグラと花見に出かける『ピッキーとポッキー』がお気に入りと話してくれました。

《FMあおぞら3月番組表》

町の情報やリクエストをお寄せください。
 TEL・FAX 0223-32-2293
 メール aozora792@gmail.com



巨理町臨時災害放送局エフエムあおぞらは3月24日(木)16:00で放送を終了します。

時刻	月曜日	火曜日	水曜日	木曜日	金曜日	土曜日	日曜日
7	41 はじまりの音楽					♪アコースティックミュージック	♪アコースティックミュージック
8	巨理町 朝の情報ワイド 天気・交通・今日の給食・きょうの巨理町・あおぞらニュース・町民歌・河北ニュース・昭和の名曲・図書館新刊案内など					00 川柳575便	♪アコースティックミュージック
9	00 巨理町行政情報 15 music 45 多言語放送/月-英語 火-中国語 水-韓国語 木-英語 金-中国語 土-韓国語					00 土曜わたりインフォメーション 巨理町観光情報電話通話	00 日曜わたりインフォメーション
10	00 あおぞら体操 15 火・水「東北の民話」 月・木・金「ふるさと巨理 歴史の散歩道」					10 学校の時間⑥	10 こどもの時間⑥
11	30 区長さん出番ですよ 暮らしの安全 趣味・仕事 地域協働のまちづくり こどもの時間					40 music	40 music
12	00 巨理町情報セクション⑥ 30 大学生防災ラジオ⑥ 30 music 30 music 30 music 30 穴澤雄介⑥					00 歌謡の時間	00 川柳575便
13	12 昼です！巨理は元気で！ 天気・交通・巨理町の情報・広報わたり音訊・放射線情報（広域）・掲示板・歳時記・昼どきいろいろ						
14	13 ♪演歌 HITS/最新演歌ヒット曲が楽しめます！						
15	14 巨理町午後のひととき 天気・交通・巨理町の情報・今日のお題・誕生花・おはなし玉手箱・あおぞら体操						
16	00 巨理町行政情報コーナー⑥						
17	30 巨理町レポート	お天気・地震百科	巨理町レポート⑥	コミュニティラジオの力	河北さーん⑥	00 第1週 Tae-chuに夢中 第2週 Pearlのいちご畑	00 わたりミュージックサークル
18	15 趣味・しごと⑥	区長さん出番ですよ⑥	学校の時間	暮らしの安全⑥	地域協働のまちづくりの時間⑥	00 アンソンの喫茶 TOY BOX	00 穴澤雄介の いちご畑と青い空
19	30 mama cafe	30 ロック裁判所	00 大学生防災ラジオ 30 ウクレレ	音楽の小箱 オールディーズ	00 土曜わたりイン フォメーション	00 日曜わたりイン フォメーション	30 堀江淳のフィン ミュージックアワー
20	15 わたりミュージック サークル⑥	15 Tae-chuに夢中⑥ Pearlのいちご畑⑥	15 マイプレイリスト	15 アンソンのカフェ⑥ 45 BIG FISH FACTORY	15 ロッキンスター	30 music	30 堀江淳のフィン ミュージックアワー
21	19 15～翌朝7:40頃 music/アコースティックサウンドなどの選曲を中心にお届けします						

【3月のおすすめ番組】 ◆町長定例報告会 3月2日(水) 8:30～ 町長自らみなさんに元気を届けます。
 ◆震災特別番組 3月11日(金) 13:30～ 震災でお亡くなりになった方々のお名前を読み上げます。
 ※番組はインターネットでもお聴きいただけます。「リッスンラジオ」で検索してください。

認知症正しい理解で思いやり

高屋小で養成講座



認知症を正しく理解することで、症状のある方やその家族を見守り、支援できる人材を育てる「認知症サポーター養成講座」が、2月18日に高屋小学校で開かれました。

講座では、専門課程を修了し講師として登録されている「認知症キャラバンメイト」の生活相談員らが、症状や患者への接し方を説明した後、参加した5・6年生21人が4グループに分かれ、「身近な方が認知症になったら」などのテーマでワークショップに取り組みました。

受講した6年生の安住歩さんは「詳しく知ることができて良かった。患者には優しく接したい。」と話し、サポーターの証である「オレンジリング」を受け取りました。

また、講師を務めた小齋悠さんは「認知症患者の反応は自分の接し方を写す鏡。受け入れて優しく接すれば相手も優しく答えてくれることを忘れないで。」と児童たちに伝えました。

厚生労働省では、今後10年間で65歳以上の5人に1人が認知症の症状を抱えると推計しています。そのため、同省では認知症についても安心して暮らせるように全国的に認知症サポーターを増やすキャンペーン活動を行っています。

町では講師を派遣していますので、興味のある方は亘理町地域包括支援センターに問い合わせください。



写真下：ワークショップに取り組む児童たち

PHOTO

あらドンからの手紙

俳優が一人芝居を披露

俳優で「みやぎ絆大使」の高山広さんが、1月29日に荒浜小学校を訪れ、同校のオリジナルキャラクター「あらドン」をテーマにした一人芝居を披露しました。

被災地の小学生に元気になってもらいたいとの思いから、東北各地で一人芝居を続けている高山さんが、昨年初めて荒浜小学校を訪れ芝居を初披露したところ、児童から拍手喝采を浴び、再訪を熱望されたことから、今回の公演のためだけに脚本を書き下ろし、再びステージに立ちました。

前半は、物や動物の気持ちを演じる独自の芸で歓声を集めた高山さん。後半では「あらドン」が乗り移り、「みんなが大人になっても、ずっと笑顔と勇気を送り続ける。」と、児童たちに励ましの言葉を送りました。



あらドンに成り代わりエールを送る高山さん

PHOTO

亘理町で「ミニフィットネス」

ライザップが健康教室を開催

たった2カ月のトレーニングで登場人物が別人のように生まれ変わるテレビコマーシャルが話題を呼んでいるライザップ社が、1月23日に亘理小学校で「イキイキ親子教室」を開きました。

当日はライザップ社のトレーナーが来町し、クイズを通して正しい食生活をアドバイスした後、親子で向かい合い、足を組んで腹筋しながら手を合わせたり、腕立て伏せの姿勢でじゃんけんするなど、楽しみながらできるエクササイズを紹介しました。

ライザップ社の竹田剛CSR推進室長は「社会問題化されている小児肥満の解消につなげたいという思いで開催した。親子で会話するきっかけにもなるので自宅でも続けてほしい。」と話しました。



数回で効果を実感する「腕立てじゃんけん」

PHOTO

時を越え感じる息吹

郷土資料館テーマ展

郷土資料館のテーマ展「桜小路横穴墓群」が2月13日に始まりました。役場から約1キロ北に位置する桜小路横穴墓群は、横穴式の墓が集まる古墳時代後期から平安時代の遺跡です。

展示室には、阿武隈川上流地域との交流があったことを示す刀「蔵手刀」や、亡くなった人が埋葬時に身に付けていた勾玉などの装飾品をはじめとした多くの出土品が展示されています。また、昭和55年および平成21年から22年までに行った発掘調査の結果も、写真とともに詳しく解説されています。

初めて訪れたという塩竈市の真壁綾さんは「道具が限られている時代にもかかわらず技術の高さを感じる出土品が多かった。大昔に思いをはせる貴重な経験になった。」と話しました。このテーマ展は3月19日まで続きます。



調査時の写真を交え多くの出土品を展示

PHOTO

真の被災地支援

セリアの会活動報告



震災直後から被災者の心のケアに取り組んでいるNPO法人セリアの会が、2月12日と13日に悠里館で、活動の報告会を開きました。

代表でユダヤ系インドネシア人のセリア・ダンケルマンさんは、震災からわずか4日後に亘理町を訪れ、心に傷を負った子どもたちへの接し方を中央児童センターで研修して以来、仮設住宅や災害公営住宅の集会所では、絵を描くことで心を癒すワークショップを行っているほか、世界に目を向けるように、保育所の園児たちに歌やアートおよび外国語の学習をおして多様な文化を体験させています。

初日には、セリアさんと交流がある駐日イスラエル公使のイリット・サヴィオン・ヴァイダー・ゴルンさんも会場を訪れ「みなさんの素晴らしい作品と笑顔を見ることができてとてもうれしい。これからも支援し続けたい。」とあいさつしました。

多くの作品が飾られた会場では、公使とともに元駐日イスラエル大使のエリ・コヘンさんも駆けつけ、保育所の園児たちと英語やヘブライ語の歌を披露して会場を盛り上げました。

また、自分の意見を自分の言葉で伝えられる大人になつてほしいとの思いから、セリアさんが亘理高校で実施している「リーダーシップ育成研修」の学習発表も行われ、生徒から「自分の性格を変え、貴重な体験になった。」などの意見が研修のスライドとともに発表されました。



写真上：あいさつするイリット駐日イスラエル公使（右）
写真下：研修の成果を発表する高校生

PHOTO

文化にふれて心解放

公民館まつり開催

公民館まつりが2月7日に中央公民館で開かれ、町内の各公民館などで活動している団体が日ごろの成果を披露しました。

大ホールでは、楽器演奏や詩吟など幅広い分野の21団体がステージに上がり、詰めかけた観客の声援を集めました。

また会場では、陶芸作品やキルトなどが展示されたほか、体験コーナーも設けられ、来場者が講座の主事者から手ほどきを受けながら、編み物やプリザーブドフラワーなどの作品作りに熱中していました。

家族で茶道を体験した小学1年生の吉田昂平さんは、「茶せんを回すのが難しかったけれど、できた抹茶はおいしかった。またやってみたい。」と話しました。



自分でたてた抹茶の味を確かめる小学生

PHOTO



わたりん号

3月3日

リニューアル

「わたりん号」両回りで運行します。

現在、試験運行をしている町民乗合自動車「わたりん号」が、3月3日（木）から2台の新しい車両で運行を開始します。

現行経路を、**赤い**車両は今まで通り悠里館発着の左回り、**青い**車両はみやぎ生協発着の右回りで亶理地区中心市街地をより利用しやすく循環運行します。

役場などの公共施設や医療機関、スーパーなどを通る生活交通手段として、ご利用ください。

みやぎ生協バス停発着
右回り



青の「わたりん号」

悠里館発着
左回り



赤の「わたりん号」

◎ わたりん号の乗り方

～ 走るタクシーを停めるように ～

- ① 運行ルート上の安全な場所で、バスが見えたら手をあげ、バスに乗る意志を伝えましょう。
- ② バスが停車したら、十分に安全を確認し、乗車しましょう。

◎ わたりん号の降り方

- ① 目的地が近くなったら、運転士に事前に声をかけましょう。
- ② バスが停車したら、安全を確認し降りましょう。

◎ 運休

土・日曜日、祝日および
年末年始（12月29日～1月3日）

◎ 料金

無償
（被災者支援のため平成29年3月31日まで無償運行）

☎ 企画財政課 企画班（☎34-0505）

会場：亶理町中央公民館 2階（亶理町字旧館61-22）

☎ 健康推進課 健康推進班 ☎34-0524

保存版

3・4か月児健康診査

お子さんの誕生日	実施日	受付
平成27年	12月生まれ 平成28年 4月20日(水)	12:30～12:45
平成28年	1月生まれ 平成28年 5月18日(水)	終了予定 15:00ごろ
	2月生まれ 平成28年 6月15日(水)	持ち物
	3月生まれ 平成28年 7月20日(水)	□母子健康手帳
	4月生まれ 平成28年 8月24日(水)	□問診票
	5月生まれ 平成28年 9月21日(水)	□健やか親子21 (第2次)アンケート
	6月生まれ 平成28年 10月19日(水)	□筆記用具
	7月生まれ 平成28年 11月16日(水)	□子どもノート
	8月生まれ 平成29年 12月14日(水)	□バスタオル
	9月生まれ 平成29年 1月18日(水)	
	10月生まれ 平成29年 2月15日(水)	
	11月生まれ 平成29年 3月15日(水)	

6・7か月児相談

お子さんの誕生日	実施日	受付
平成27年	9月生まれ 平成28年 4月19日(火)	9:30～9:45
	10月生まれ 平成28年 5月17日(火)	終了予定 11:30ごろ
	11月生まれ 平成28年 6月14日(火)	持ち物
	12月生まれ 平成28年 7月26日(火)	□母子健康手帳
平成28年	1月生まれ 平成28年 8月18日(水)	□問診票
	2月生まれ 平成28年 9月15日(水)	□筆記用具
	3月生まれ 平成28年 10月13日(水)	□子どもノート
	4月生まれ 平成28年 11月15日(水)	□食ノート (お持ちの方)
	5月生まれ 平成29年 12月13日(水)	□バスタオル
	6月生まれ 平成29年 1月17日(水)	
	7月生まれ 平成29年 2月14日(水)	
	8月生まれ 平成29年 3月14日(水)	

12か月児相談

お子さんの誕生日	実施日	受付
平成27年	4月生まれ 平成28年 4月5日(火)	9:30～9:45
	5月生まれ 平成28年 5月10日(火)	終了予定 11:30ごろ
	6月生まれ 平成28年 6月7日(火)	持ち物
	7月生まれ 平成28年 7月21日(水)	□母子健康手帳
	8月生まれ 平成28年 8月9日(水)	□問診票
	9月生まれ 平成28年 9月13日(水)	□筆記用具
	10月生まれ 平成28年 10月4日(水)	□子どもノート
	11月生まれ 平成28年 11月1日(水)	□食ノート (お持ちの方)
	12月生まれ 平成28年 12月6日(水)	□バスタオル
平成28年	1月生まれ 平成29年 1月10日(水)	
	2月生まれ 平成29年 2月7日(水)	
	3月生まれ 平成29年 3月7日(水)	

1歳8か月児健康診査

お子さんの誕生日	実施日	受付
平成26年	7月生まれ 平成28年 4月27日(水)	12:30～12:45
	8月生まれ 平成28年 5月25日(水)	終了予定 15:00ごろ
	9月生まれ 平成28年 6月23日(水)	持ち物
	10月生まれ 平成28年 7月27日(水)	□母子健康手帳
	11月生まれ 平成28年 8月31日(水)	□問診票
	12月生まれ 平成28年 9月28日(水)	□健やか親子21 (第2次)アンケート
平成27年	1月生まれ 平成28年 10月26日(水)	□筆記用具
	2月生まれ 平成28年 11月30日(水)	□子どもノート
	3月生まれ 平成28年 12月21日(水)	□食ノート
	4月生まれ 平成29年 1月25日(水)	□バスタオル
	5月生まれ 平成29年 2月22日(水)	□歯ブラシ
	6月生まれ 平成29年 3月23日(水)	※歯垢の染めだしを行います

2歳6か月児歯科健康診査

お子さんの誕生日	実施日	受付
平成25年	9月生まれ 平成28年 4月6日(水)	9:15～9:30
	10月生まれ 平成28年 5月12日(水)	終了予定 11:30ごろ
	11月生まれ 平成28年 6月1日(水)	持ち物
	12月生まれ 平成28年 7月6日(水)	□母子健康手帳
平成26年	1月生まれ 平成28年 8月2日(火)	□問診票
	2月生まれ 平成28年 9月7日(水)	□筆記用具
	3月生まれ 平成28年 10月5日(水)	□母子健康手帳
	4月生まれ 平成28年 11月2日(水)	□フッ素塗布または
	5月生まれ 平成28年 12月1日(水)	□子どもノート
	6月生まれ 平成29年 1月6日(金)	□食ノート
	7月生まれ 平成29年 2月1日(水)	□歯ブラシ
	8月生まれ 平成29年 3月1日(水)	※フッ素塗布があまりです(希望者)

3歳6か月児健康診査

お子さんの誕生日	実施日	受付
平成24年	9月生まれ 平成28年 4月13日(水)	12:30～12:45
	10月生まれ 平成28年 5月11日(水)	終了予定 15:00ごろ
	11月生まれ 平成28年 6月8日(水)	持ち物
	12月生まれ 平成28年 7月13日(水)	□母子健康手帳
平成25年	1月生まれ 平成28年 8月3日(水)	□問診票
	2月生まれ 平成28年 9月14日(水)	□健やか親子21 (第2次)アンケート
	3月生まれ 平成28年 10月12日(水)	□きこえかたとこ
	4月生まれ 平成28年 11月9日(水)	□とばの調査票
	5月生まれ 平成28年 12月7日(水)	□心の健康問診票
	6月生まれ 平成29年 1月11日(水)	□尿
	7月生まれ 平成29年 2月8日(水)	□筆記用具
	8月生まれ 平成29年 3月8日(水)	□母子健康ファイル

平成28年度乳幼児健康診査予定表



時刻表

バス通過時刻の目安として、6地点に発車時刻を設定しています。乗車の際の目安として、ご利用ください。

左回り：悠里館発着（赤のわたりん号）

発車時刻設定箇所	第1便	第2便	第3便	第4便	第5便	第6便	第7便
悠里館発(巨理駅東)	8:00	9:00	10:00	11:00	13:00	14:00	15:00
巨理駅発	8:10	9:10	10:10	11:10	13:10	14:10	15:10
巨理町役場発	8:20	9:20	10:20	11:20	13:20	14:20	15:20
中央公民館前バス停発	8:25	9:25	10:25	11:25	13:25	14:25	15:25
上浜街道災害公営住宅発	8:35	9:35	10:35	11:35	13:35	14:35	15:35
みやぎ生協バス停発	8:45	9:45	10:45	11:45	13:45	14:45	15:45
悠里館着(巨理駅東)	8:50	9:50	10:50	11:50	13:50	14:50	15:50

右回り：みやぎ生協バス停発着（青のわたりん号）

発車時刻設定箇所	第1便	第2便	第3便	第4便	第5便	第6便	第7便
みやぎ生協バス停発	7:45	8:45	9:45	10:45	12:45	13:45	14:45
上浜街道災害公営住宅発	7:55	8:55	9:55	10:55	12:55	13:55	14:55
中央公民館前バス停発	8:05	9:05	10:05	11:05	13:05	14:05	15:05
巨理町役場発	8:10	9:10	10:10	11:10	13:10	14:10	15:10
巨理駅発	8:20	9:20	10:20	11:20	13:20	14:20	15:20
悠里館発(巨理駅東)	8:30	9:30	10:30	11:30	13:30	14:30	15:30
みやぎ生協バス停着	8:35	9:35	10:35	11:35	13:35	14:35	15:35



赤の「わたりん号」
悠里館発着
左回りで運行します。



青の「わたりん号」
みやぎ生協バス停発着
右回りで運行します。

母子健康手帳発行予定日

発行予定日は毎週月曜日です（祝日、年末年始を除く）

月	日	月	日
平成28年4月	4・11・18・25日	平成28年10月	3・17・24・31日
5月	2・9・16・23・30日	11月	7・14・21・28日
6月	6・13・20・27日	12月	5・12・19・26日
7月	4・11・25日	平成29年1月	16・23・30日
8月	1・8・15・22・29日	2月	6・13・20・27日
9月	5・12・26日	3月	6・13・27日

※上記の発行日にお越しください。どうしても都合が悪い場合は電話でご相談ください。

- ◆場 所：巨理町役場仮庁舎 西会議室
(変更になる場合もありますので広報わたりや町ホームページをご確認ください。)
- ◆受付時間：9:00~9:15 (終了予定時刻 10:00ごろ)
- ◆持 ち 物：妊娠届(なくても可)、マイナンバーがわかるもの、身分証明書(写真つきのもの)

妊産婦・乳幼児健康相談

妊娠や出産後のお母さんの体のことや栄養・母乳、赤ちゃんのミルク・離乳食や生活リズム、育児のことなどについて、保健師・栄養士が相談に応じます。

- ◆美 施 日：平成29年4月14日(木)、5月13日(金)、6月9日(木)、7月22日(金)、8月19日(金)、9月16日(金)、10月6日(木)、11月10日(木)、12月8日(木)
- ◆受付時間：平成29年1月12日(木)、2月9日(木)、3月9日(木)
9:30~11:00 (終了11:30)
- ◆場 所：悠里館2階 会議室(巨理町字西郷140番地)
- ◆持 ち 物：母子健康手帳、バスタオル

電話による相談

- ◆美 施 日：月~金曜日(祝日を除く)
- ◆受付時間：8:30~17:00



乳幼児期の予防接種について

お母さんからももらった免疫(病気に対する抵抗力)は、赤ちゃんが大きくなるにつれ自然に失われていきます。そのため、赤ちゃんが自分で免疫をつくって病気を予防する必要があります。その助けとなるのが予防接種です。月齢にあわせて接種スケジュールをたてて進めていきましょう。

◆予防接種の種類 【定期予防接種】

- ・BCG・四種混合・日本脳炎・水痘
- ・不活化ポリオ単独・麻しん風しん混合
- ・ヒブ・小児肺炎球菌

◆自己負担：無料(全額公費負担) ※法定接種期間内に限ります。

◆受 け 方：指定医療機関での個別接種

◆接種時期：「予防接種と子どもの健康」でご確認ください。

◆そ の 他：指定医療機関外での接種を希望する場合は事前に問い合わせください。

年に1回は健診(検診)を受けましょう!

巨理町では、病気の予防・早期発見のために、若人健診・特定健診・特定保健指導、シルバーク健診、各種がん検診などを実施しています。

自覚症状が出る前に体の中で起こっていることを知る方法は健診(検診)以外にありません。

健診(検診)を受けることで自分の体を知り、自覚症状が出る前に生活習慣を改善し、病気を予防しましょう。また、がんの早期発見、早期治療のために各種がん検診を受診しましょう。

くらしのメモ

～「電力の小売り全面自由化」が始まります！～

4月1日から、電気の購入先を自由に選べる「電力の小売全面自由化」が始まります。自分のライフスタイルに合った販売メニューを選択できるなど、選択の幅が広がりますが、一方で、電力の小売自由化に便乗したあやしい勧誘の事例が報告されています。新しい制度でわからないことが多いとは思いますが、相手の話をうのみにせず、少しでもおかしいと思ったら、すぐに電話を切るようにしましょう。

《事例とアドバイス》

- ①「4月から電力が自由化される、4割安く供給する」と電話があった。
 →よくわからない話やお金に関わる話は、その場で契約せず冷静に判断し、よく検討しましょう。
- ②知らない電力会社から「電気を安くできる」と電話があった。
 →「料金が必ず安くなる」といった勧誘トークに気をつけ、正確な情報を収集し、安くなる条件、解約方法などをよく理解してから契約しましょう。
- ③「電力自由化前に太陽光発電システムを設置し売電すれば儲かる」と電話があった。
 →あやしい勧誘を受けた際、困ったときには相談しましょう。

《問い合わせ》

- ◆経済産業省専用ナビダイヤル（制度や小売電気事業者など）
 平日9:00～18:00
 ☎0570-028-555
- ◆電力取引監視等委員会相談窓口（小売契約のトラブルなど）
 平日9:30～12:00 13:00～18:30
 ☎03-3501-5725

☎ 町民生活課 生活環境班 ☎34-1113

世帯数と人口

平成28年1月31日現在

世帯数……11,963世帯 (21世帯増)
 総数……34,141人 (2人増)
 男……16,703人 (4人増)
 女……17,438人 (2人減)
 出生……21人 死亡……41人
 転入……82人 転出……60人
 ※()内は前月比

☎ 町民生活課 町民班 ☎34-1113

本庁総合窓口の開設時間を延長

3月28日～4月5日 各種証明発行や届出を19:00まで受け付けます

春は新しい生活のスタート

3月下旬から4月上旬は、転入・転出の手続きで窓口が大変混雑します。混雑緩和や通常時間に来庁が困難な方のため本庁の窓口業務の開設時間を延長します。

期 間

3月28日(月)～4月5日(火)

※土、日曜日を除く

開設時間

17:15～19:00

窓 口

本庁舎の総合窓口(町民生活課)

納税相談窓口(税務課)

開設時間の延長は本庁のみです。各地区交流センターなどは通常の開設時間です。

取り扱い業務

届出

- ・住民異動届(転入・転出・転居など)
- ・国民健康保険 ・国民年金
- ・介護保険 ・児童手当
- ・医療費助成(子ども・心身障害者など)
- ・印鑑登録

証明などの発行

- ・戸籍謄抄本 ・住民票
- ・印鑑登録証明書 ・税務証明
- ・自動車臨時運行許可証(仮ナンバー)

納税相談

☎ 町民生活課 ☎34-1113、税務課 ☎34-1112

「2016年台湾地震救援金」を受け付けています

日本赤十字社では、2月6日に台湾南部で発生した地震により被害に遭われた方々への救援活動を支援するため、救援金を受け付けています。みなさんの温かいご支援をよろしくお願いいたします。

受付期間 3月15日(火)まで

受付口座

金融機関名	口座番号	口座名義
三井住友銀行 すずらん支店 普通	2787750	日本赤十字社
三菱東京UFJ銀行 やまびこ支店 普通	2105755	
みずほ銀行 クヌギ支店 普通	0623358	
ゆうちょ銀行	00110-2-5606	

※役場福祉課および各地区交流センターでも3月14日(月)まで受け付けています。☎ 福祉課福祉班 ☎34-1114

わっくり♡ネット ☆まちづくり協議会からのお知らせ☆

巨理地区まちづくり協議会

絆の紅白餅をどうぞ



友好都市の絆で結ばれた大分県日出町のもち米「希望米」で紅白餅をついて配ります。ぜひご賞味ください。

※先着1,000人

日 時 3月13日(日) ※時間は当日までのお楽しみ!

場 所 伊達なわたりまるごとフェア会場
(巨理中央地区工業団地仮設住宅駐車場)

☎ 34-8583

ゆうパックで巨理産「仙台いちご」を

申込・☎ おおくまふれあいセンター ☎34-9687
巨理郵便局 ☎34-1317

おおくまふれあいセンターと巨理郵便局では、今年も「仙台いちごゆうパック」の申込を受け付けています。
 申込期限 3月31日(木)

4月から

ごみ の収集が変わります!



缶類はリサイクル資源袋からコンテナへ

4月から、ごみ処理施設の変更に伴い缶類の収集が変わります。収集回数が毎週1回に変更となり、リサイクル資源袋からビンなどと同じくコンテナでの収集に変更となりますのでご協力をお願いします。

3月31日まで
リサイクル資源袋 月2回収集

4月1日から
コンテナ 週1回収集

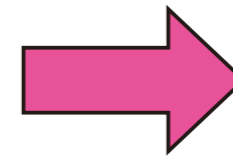
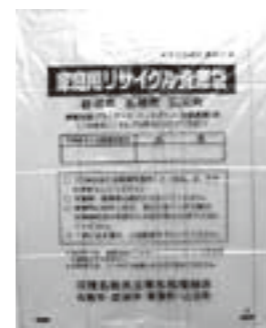

※アルミとスチールは分別しなくて構いません

収集区域	収集日 3月31日まで	収集日 4月1日から
A地区	毎月第 1・3火 曜日	毎週 火 曜日
B地区	毎月第 1・3水 曜日	毎週 水 曜日
C地区	毎月第 1・3金 曜日	毎週 金 曜日
D地区	毎月第 2・4火 曜日	毎週 火 曜日
E地区	毎月第 2・4木 曜日	毎週 木 曜日
F地区	毎月第 2・4金 曜日	毎週 金 曜日

※収集区域は、広報わたり3月号と一緒に配付される平成28年度ごみカレンダーにて確認ください。



雑がみは紙製容器包装とまとめてリサイクル資源袋へ

現在、雑がみと紙製容器包装類を別々に分けて排出していますが、リサイクル資源袋にまとめて排出できるようになります。紙はごみ減量化に有効な資源となるため、資源化のご協力をお願いします。

◎紙製容器包装 (♻️マークがある)

紙箱、紙袋、包装紙、紙パック(内側がアルミのもの)、紙フタなど

◎雑がみ (♻️マークがない)

紙芯、コピー用紙、便せん、カレンダー(金具は取り除く)、紙袋、包装紙、画用紙、紙箱、紙封筒(窓付きのものはフィルムを取り除く)、ハガキなど

※禁忌品(防水加工紙・圧着ハガキ・写真用紙・レシートなどの感熱紙・カーボン紙、汚れたもの)は資源化できないため、もえるごみになります。

☎ 町民生活課 生活環境班 ☎34-1113

食品放射能測定室を ご利用ください

まずはご予約を

- ご利用の際は事前に電話予約が必要です。
食品放射能測定室 ☎35-7701
受付時間 9:00~16:00
(土・日、祝日を除く)
場 所 亙理町字中町1
(ゆうゆう作業所跡地)
※不在の場合は、放射能対策室(☎34-1111)までご連絡ください。

測定は自家消費用の 食品のみです

- 検査対象は、家庭で栽培した野菜など、自家消費用に限ります。
販売目的の食品は受け付けできません。
- 検査する食品は、調理直前の状態に処理してから、清潔なビニール袋に入れてお持ちください。
魚は、3枚におろして食べる部分のみを準備してください。
水気は、よく切ってお持ちください。
- 必要な量は500gです。
ただし、米・豆類・土などの場合は、1kgです。水は1ℓをペットボトルに入れてお持ちください。
- 原則1回の予約につき、1品目としてしています。
- 検査後の食品は、米・豆類を除き粉砕して測定のため、返却できません。

測定結果は後日 総務課放射能対策室で

- 測定の結果は、測定の翌日以降に役場総務課内の放射能対策室で、測定結果表をお渡しします。

検査費用は無料です。不安を感じたら食品放射能測定室で簡易測定をしてみたいかでしょうか。

☎ 総務課 放射能対策室 ☎34-1111

食品等の放射能測定結果

町内の家庭菜園で収穫された農作物などの簡易測定結果です。
☎ 総務課 放射能対策室 ☎34-1111

●食品中の放射性セシウムの基準 (平成24年4月から)

食品の種類	飲料水	牛乳	一般食品	乳幼児食品
基準値 (ベクレル/キログラム)	10	50	100	50

●簡易測定結果 (単位:ベクレル/キログラム)

測定物	産地	検査結果	測定日
猪肉	神宮寺	41.7	1月21日
猪肉	神宮寺	57.9	1月25日
猪肉	田沢	37.3	2月15日
じゃがいも(皮つき)	桜小路東	検出せず	2月1日
杉の灰	下郡	7583.0	1月29日
畑の土	下郡	193.4	1月29日

- ◆検査結果はセシウム134とセシウム137の合計値になります。
- ◆検出下限値は、20分の測定で、約20ベクレル/キログラム(セシウム134とセシウム137の合計値)です。水の場合は約2.5ベクレル/キログラムです。
- ◆測定値が検出下限値未満の場合は、「検出せず」と表示しています。
- ◆測定器はNaIシンチレーション検出器(千代田テクノ社製RAD IQ TM FS300、EMFジャパン社製EMF211型)を使用しています。
- ◆過去と最新の測定結果は、町ホームページに掲載しています。

学校給食などの簡易測定結果

☎ 給食センター☎34-3257、学務課☎34-0509

測定期間	測定結果	
	セシウム134	セシウム137
平成24年8月28日~ 平成28年2月16日	検出せず	検出せず
調理済給食	検出せず	検出せず

- ◆測定器はEMFジャパン社製EMF211型を使用しています。
※「精密検査の実施目安」は、町の測定で国の基準値の1/2(50ベクレル/キログラム)を超えた場合としています。
- ◆過去と最新の測定結果は、町ホームページに掲載しています。

平成28年度から空間放射線量の定点測定を見直します

現在定点測定を行っている測定箇所では、福島第一原子力発電所の事故から5年が経過し、全町平均でも毎時0.05シーベルトと大幅な変動もなく推移し安定してきています。
このことをふまえ、平成28年度から、以下のとおり定点測定の箇所と頻度を見直すことになりましたのでお知らせします。

◆4月から変更される測定箇所

3月終了	4月開始
下茨田集会所	下茨田南集会所
公共ゾーン仮設住宅	上浜街道災害公営住宅
工業団地仮設住宅	クロワール保育園
西木倉住宅	御狩屋公園

※そのほかは従来どおり測定します。

◆4月からの測定頻度

役場前…週1回 そのほか…月1回

放射線情報は、見直し後も町ホームページ、広報わたりでお知らせしますので確認ください。

放射線測定情報

空間放射線モニタリング結果 (2月15~19日測定)

国の測定基準である地表50cm、100cmで町内各地点の測定を行っています。子ども関連施設を除いては曜日替わりで計測しています。

※四方山東屋は通行止めのため測定を中止しました。

☎ 総務課 放射能対策室 ☎34-1111

(単位 マイクロシーベルト/毎時)

亙理地区

神宮寺創作活動センター ¹⁶	100	0.06
鹿島保育所 ¹⁵	50	0.07
亙理公園 ¹⁶	50	0.07
いちょうの実幼稚園 ¹⁶	50	0.05
亙理町役場 ¹⁹	50	0.05
のぞみ幼稚園 ¹⁵	50	0.06
亙理小学校 ¹⁵	50	0.04
中央児童センター ¹⁵	50	0.07
カトリック保育園 ¹⁵	50	0.06
亙理保育所 ¹⁵	50	0.07
亙理神社 ¹⁵	50	0.05
上館生活センター ¹⁵	50	0.06
南町消防ポンプ置場 ¹⁵	100	0.04
亙理中学校 ¹⁶	100	0.07
亙理葬祭場 ¹⁵	100	0.05
亙理駅 ¹⁵	100	0.04
悠里公園 ¹⁵	50	0.08
公共ゾーン仮設住宅 ¹⁸	50	0.05
下茨田集会所 ¹⁹	50	0.05
工業団地仮設住宅 ¹⁹	50	0.03
給食センター ¹⁸	100	0.05
高屋小学校 ¹⁸	50	0.05
柴町消防ポンプ置場 ¹⁹	100	0.04
佐藤記念体育館 ¹⁵	100	0.05

逢隈地区

今泉公会堂 ¹⁹	100	0.04
小山公会堂 ¹⁷	100	0.05
おおくま公園 ¹⁷	50	0.04
上の町いこの家 ¹⁷	100	0.07
牛袋公会堂 ¹⁹	100	0.06
十文字公会堂 ¹⁹	100	0.05
逢隈小学校 ¹⁷	50	0.06
逢隈中学校 ¹⁷	100	0.05
家庭保育園フレンド ¹⁷	50	0.06
逢隈児童館 ¹⁷	50	0.07
あぶくま公園 ¹⁷	50	0.06
阿武隈河川敷花畑 ¹⁷	50	0.06
田沢浄水場 ¹⁷	100	0.05
横捲中央公園 ¹⁷	50	0.08
郡公園 ¹⁷	50	0.06
逢隈駅 ¹⁷	100	0.04
椿山公園 ¹⁷	50	0.05
ちびっこランド亙理園 ¹⁶	50	0.04
鷺屋公会堂 ¹⁸	100	0.06
蔵公会堂 ¹⁸	100	0.05

※測定は、町が独自に簡易放射線測定器にて、1分間おきに5回(5分)測定し、平均値(小数点以下第3桁目を四捨五入)を測定結果としています。
※「¹³⁴」~「¹³⁷」は測定した日付を表しています。例えば「¹⁵」の場合測定した日付は15日となります。
※「50」「100」は測定の高さを表します(単位:センチメートル)。

荒浜地区

荒浜保育所 ¹⁸	50	0.04
高須賀公会堂 ¹⁹	50	0.03
川口神社 ¹⁸	100	0.05
荒浜小学校 ¹⁸	50	0.04
荒浜地区交流センター ¹⁸	100	0.03
漁協亙理支所 ¹⁸	100	0.03
鳥屋崎消防ポンプ置場 ¹⁸	100	0.05
荒浜中学校 ¹⁸	100	0.03
わたり温泉鳥の海 ¹⁸	100	0.03
西木倉住宅 ¹⁸	100	0.03

吉田地区

稲荷山農村公園 ¹⁶	50	0.07
長瀬公会堂 ¹⁶	100	0.07
めぐみの丘公園 ¹⁶	50	0.06
長瀬ガーデン公園 ¹⁶	50	0.11
吉田小学校 ¹⁶	50	0.06
吉田西児童館 ¹⁶	50	0.03
旭台中央公園 ¹⁶	50	0.09
吉田公会堂 ¹⁶	100	0.05
四方山東屋	50	—
長瀬浜集落センター ¹⁹	100	0.04
新丁担い手センター ¹⁹	100	0.06
長瀬小学校 ¹⁹	50	0.05
吉田中学校 ¹⁹	100	0.04
吉田地区交流センター ¹⁹	100	0.03
浜吉田西区集会所 ¹⁹	100	0.05
野地公会堂 ¹⁹	100	0.03

水道水の測定結果

(単位 ベクレル/リットル)

採取場所	セシウム134	セシウム137
田沢浄水場 (2月15日測定値)	不検出 (0.78未満)	不検出 (0.65未満)
仙南・仙塩広域水道 (1月15日測定値)	不検出 (0.3未満)	不検出 (0.3未満)

※「不検出」とは、放射性物質の濃度が検出下限値未満の状態を表し、測定値横の()内の値はその測定の検出下限値を示しています。
※仙南・仙塩広域水道は南部山浄水場で採取し測定した宮城県値を記載しています。

測定結果は町ホームページに掲載しているほか、FMあおぞら(79.2MHz)の8時、12時、18時台の放送でお知らせしています。

Police station
巨理警察署だより 巨理警察署 ☎34-2111
 緊急のときは「110番」へ

**進学・進級時における少年の非行・
 犯罪被害防止と有害環境の浄化**

進学・進級のこの時期、子どもたちは、生活環境の変化に伴って、気持ち不安定になる一方、解放感もあり、深夜は喫煙・飲酒などの不良行為や万引きなどの非行に走りがちです。

またインターネットなどを利用して知り合った異性から性的被害を受けるなど、少年・少女の福祉を害する犯罪の被害に遭うことも多くなります。子ども自身は、好奇心や軽い遊びのつもりでも、そこには危険な落とし穴が潜んでいることがあります。

子どもたちの心に大きな傷を負わせないように、子どもにしっかりと向き合い、変化に気づいた場合は早めに対応しましょう。

家庭では

- ・春休み中でも規則正しい生活をさせましょう。
- ・子どもの携帯電話には、フィルタリングをかけるとともに、携帯電話使用のルールを家族で話し合しましょう。
- ・危険な目に遭いそうになったときの自身を守る方法を教えましょう。

地域では

- ・子どもたちを地域の活動に参加させましょう
- ・子どもに有害な環境や情報を地域ぐるみで排除しましょう。

1月の交通事故発生件数

区分	発生件数	傷者	死者	
計	77	14	0	
区分	巨理	50	7	0
	荒浜	3	0	0
	田沢	18	6	0
	浜吉田駅前	6	1	0
対比	H28.1	77	14	0
	H27.1	81	8	0

☎ 巨理警察署 交通課 (☎34-2111)

まんびきしない
けいたいたいあぶない
なぐらない
いじめない
よあそびしない



休日の水道修理業者

日	会社名	電話番号
6日(日)	(株)手戸設備(中町)	34-1750
12日(土)	(株)嶺利設備工業所(中泉)	34-3798
13日(日)	(有)嶺岸設備(上町北)	34-1881
20日(日)	(株)穴戸工業所(早川)	34-1722
21日(月)	(株)コム口(早川)	34-8027
26日(土)	興信管工(株)(浜吉田西)	36-3211
27日(日)	木村設備工業(株)(鳥屋崎)	35-2457

☎ 上下水道課 ☎34-0515

の引き取り

飼っている犬猫の引き取りは塩釜保健所岩沼支所で行っています。引き取りを求める相当の理由がない場合は引き取りが拒否されます。最期まで愛情と責任を持って飼いましょう。引き取りを希望される方は相談ください。

☎ 塩釜保健所 岩沼支所 (☎22-2188)

譲ってください

- 冷蔵庫
- 洗濯機
- 電子レンジ
- 炊飯器
- こたつテーブル
- 自転車(大人用)
- 長机(折りたたみ)
- 夏タイヤ(145/80R12)
- スタッドレスタイヤ(145/80R12)
- 台車
- 毛布
- コタツ
- 保温ポット
- さくら幼稚園の制服
- さくら幼稚園の運動着と制服
- CDラジカセ

譲ります

- エレクトーン
- 温室用ガラス棚
- 一輪車(運搬用)
- 犬用おむつLLサイズ5枚入り(3ケース)
- 陶芸用電動ろくろ
- 椅子(1人掛け用)
- 学習机
- 犬用トイレ(大、小)
- 小型犬用キャリーケース
- スタッドレスタイヤ(アルミホイール付き、タント用)
- 巨理保育所体操着(上下、120cm)
- 巨理中学校男子制服(Lサイズ)
- 折りたたみベッド
- 木製ベッド(マットレス無し)

リサイクル情報コーナーでは、みなさんから「欲しいもの・差し上げたいもの」の情報をお待ちしています。

☎ 町民生活課 生活環境班 ☎34-1113

引き渡しに係る諸条件は当事者間で調整願います。

わたりの民俗

55

巨理の暮らしと言葉
 「きもと、たけうら」
 かつての台所の主役は竈(かまど)でした。「竈神」という民間信仰が、特に旧仙台藩領を中心に見られることから、「家の主役」と言えるかもしれません。竈を使うには、燃料にするための、大量の薪割り作業が伴います。町内のあるお宅では、薪割りをする時には「きもと、たけうら」に注意するものだ」とお聞きしました。「もと」は、木の根元を指し、「うら」は、枝葉の先のこと。す。「きもと、たけうら」とは、雑木などを割る際には根元の方から、竹を割る時には先に近い方から刃を入れるときれいに楽に割れる、という意味です。薪割りという単純に見える作業にも、経験や知識が積み重ねられてきたのだということ、端的に仕事のコツを示している言葉の面白さを感じさせられます。



▲薪割りの様子

また、「十五夜の盗み食い」は知らず」という言い回しも
 巨理町史民俗編執筆者 伊藤優
 ☎(34)87001
 生涯学習課文化財班
 人々の生活が大きく移り変わり、多様化していく中で、ふと口の端にのぼる言葉に注目することは、巨理の暮らしの特色を浮かび上がらせるものと思われれます。
 「道楽者の節供(せせがね)」は、節供日は仕事を休むものですが、普段は怠けている者が、みんなが休んでいる時に、これみよがしに働いて見せることを戒めるとともに、生活のリズムを端的に示しています。このような言い回しは、他にも多く見られ、巨理の暮らし振りを巧みに表現したものと云えます。

悠里館ギャラリー

「いまいはのん 巨理への詩
 ~東日本大震災から5年」
 ※展示期間: 3月2日(水)~30日(水)
 ☎ 図書館 ☎34-8700

今月の図書館・郷土資料館の休館
 7日(月)、14日(月)、20日(日)、
 21日(月)、25日(金)、28日(月)
 図書館は年度末整理のため24日(木)、25日(金)は休館です。

◆文芸◆ 春夏秋冬

春近きさざしか庭に春蘭の
 蕾を見たり斑雪の中に
 酒井タマ子
 子育ても老いたる父母の介護にも
 暮らしの柱に養豚ありぬ
 島 悦子
 縁側に雛人形を作りをりひとと
 さわれは憂さを忘れて
 鈴木 桂
 侘助に積もりし雪を念入りに
 払ひて蕾を愛でて眺むる
 富盛 愛子
 すぐかけ短歌会

図書館から ちょっといい本

よこまち余話 木内 昇 著/中央公論新社



長屋で暮らすお針子の駒江のもとに、古い綿入れを直してほしいという依頼が入る。打ち直しをしようとしたこの綿入れには、持ち主だった少女の秘密が隠されていて…。(ミカリバアサマの夜)
 お針子の駒江、影と話す少年、皮肉屋の老婆らが暮らす、天神様の路地にある長屋を舞台にした連作小説。「この世」の境が溶け出す場所で、人々が時空を超えて巡り合う物語。

図書館からのお知らせ

◆ 返し忘れていた本やDVDはありませんか?もう一度家の中を確認してください。
 ☎ 図書館 ☎34-8700

今月のおすすめ
 ガラパゴス(上・下) / 相場英雄著・小学館
 午後二時の証言者たち / 天野節子著・幻冬舎
 溺れる月 / 新野剛志著・小学館
 6月31日の同窓会 / 真梨幸子著・実業之日本社
 電球交換士の憂鬱 / 吉田篤弘著・徳間書店
 絶筆 / 野坂昭如著・新潮社



3月1日から7日は
子ども予防接種週間です

入園（所）・入学前に必要な予防接種を済ませましょう。小学校や幼稚園などの集団生活が始まると、感染症にかかる可能性が高くなります。予防接種で麻疹・風しんなどの感染症からお子さんを守りましょう。定期接種は無料で受けることができます。

また、予防接種週間中は土・日・夜間時にも一部の医療機関で予防接種を受けることができます。対象の医療機関については、宮城県公式ホームページを確認してください。

平日夜間の初期救急外来
(自家用車・タクシーなどで来れる方対象)

開設場所 総合南東北病院(岩沼市)
受付時間 平日(祝日・年末年始除く)の19:00~21:30
受診方法 受付専用番号に問い合わせのうえ受診してください。
受付専用 ☎070-6635-9454
健康推進課 ☎34-0524

子育て支援

内容	対象者	日にち	時間	場所	問い合わせ
絵本の読み聞かせ「おはなしぼけっ」	未就学児と保護者	3月7日(月)	10:45~11:00	中央児童センター	地域子育て支援センターわたり ☎32-0720
子育てサロン「ピープル・ツリー」	未就学児と親	3月11日(金)	10:00~11:50	中央児童センター	生涯学習課 ☎34-0510
育児講座「親子でたのしむ フラワーアレンジメント」 ※要申込3/1~	詳しくはP28	3月14日(月)	10:15~11:15	中央児童センター	地域子育て支援センターわたり ☎32-0720
今日のランチは保育所で! ※要申込3/1~4	詳しくはP28	3月16・23日(水)	11:15~12:30	巨理保育所	☎34-1512
観劇会「親子ふれあいコンサート」 ※要申込3/1~	詳しくはP28	3月17日(木)	10:30~11:30 13:30~14:30	中央児童センター	地域子育て支援センターわたり ☎32-0720
「孫育て・他孫育て楽しみ隊」 紙ひこうきの冒険 ※要申込~3/15	詳しくはP28	3月18日(金)	10:00~	中町児童クラブ(巨理保育所北)	☎23-1310
育児講座「スクラップブックをしよう!」 ※要申込3/7~	詳しくはP28	3月23日(水)	10:15~11:30	中央児童センター	地域子育て支援センターわたり ☎32-0720
「孫育て・他孫育て楽しみ隊」 ぼくもわたしも陶芸家 ※要申込~3/18	詳しくはP28	3月26日(土)	10:00~	中町児童クラブ(巨理保育所北)	☎23-1310

休日当番医

日	当直医	地区	電話番号
6日(日)	三浦クリニック	新町南	33-1811
	菊地歯科医院	山元町	33-8960
13日(日)	歯科クリニック守	名取市	022-382-8677
	三上医院	南城東	34-3711
20日(日)	竹の里歯科・矯正歯科クリニック	岩沼市	23-4120
	やべ内科クリニックわたり	吉田	34-3003
	医療法人マコト歯科医院	駅前東	34-5135
21日(月)	なとり駅前歯科クリニック	名取市	022-382-3343
	山形外科医院	祝田東	34-3171
27日(日)	やめめ歯科医院	岩沼市	23-4048
	やまだクリニック	祝田東	23-1107
	鳥の海歯科医院	新町中	32-1088
	いけだ歯科クリニック	名取市	022-383-6480

※診療時間は9:00~17:00です。
※急患のみの診療です。なお、都合により変更となる場合がありますので、新聞などをご確認ください。
※疾患や年齢などによっては対応できない場合もあります。

☎健康推進課 健康推進班 ☎34-0524

保健所のおしらせ

相談

ひきこもり・思春期こころの相談(予約制)
15日(火) 塩釜保健所
16日(水) 塩釜保健所岩沼支所
相談時間 13:30~16:30
☎塩釜保健所 ☎022-365-3153
塩釜保健所岩沼支所 ☎22-2188

アルコール・薬物関連専門相談(予約制)
10日(木) 塩釜保健所岩沼支所
相談時間 13:30~16:30
☎塩釜保健所 ☎022-365-3153

登録・検査(予約制)

1・15日(火) 塩釜保健所岩沼支所
9:30~11:30
骨髄バンク登録、HIV抗体検査、
クラミジア抗体検査、肝炎検査、梅毒検査
☎塩釜保健所岩沼支所 ☎22-2188

相談

相談の種類	主な相談内容	日時	場所	問い合わせ
生活心配ごと相談	家庭、賃借、老後、子どもに関する悩みごと	7・14・28日(月)、22日(火) 9:00~12:00	社会福祉協議会(相談室)	社会福祉協議会 ☎34-7551
消費生活相談	訪問販売、消費生活に関すること	月~金曜日(祝日を除く) 9:00~15:45	町民生活課	
人権相談	家族紛争、いじめ・虐待など人権に関すること	7日(月) ※4月は4日(月) 10:00~15:00	中央公民館(団体室)	町民生活課 ☎34-1113
行政相談	国、県、町の仕事についての要望や苦情	28日(月) 10:00~15:00	町民生活課(町民相談室)	
無料法律相談	法的手続きに関すること(土地、相続など)	8日(火) 13:00~16:00 ※予約優先	中央公民館(団体室)	法テラス山元 ☎050-3383-0213
健康相談	健診結果のこと、食事・運動のことなど健康に関する相談	月~金曜日(祝日を除く) 8:30~17:00	健康推進課健康推進班	健康推進課 ☎34-0524
生活保護相談	生活保護に関する相談(電話で予約してください)	10・24日(木) 予約をした時間にお越しください	福祉課(相談室)	福祉課 ☎34-1114
障害者(児)相談	障害者(児)の福祉に関する様々な問題についての相談	3・10・17・31日(木)、25日(金) 10:00~15:00	中央公民館	地域支援センターぱれっと ☎24-1712

保健カレンダー

保健行事	日にち	受付時間	対象者	会場など
12か月児相談	1日(火)	9:30~9:45 (終了予定時間11:30頃)	平成27年3月生	中央公民館 ※対象の方には約2週間前に問診表を郵送します。持ち物などの記載を確認してお越しください。
2歳6か月児歯科健康診査 ◎歯ブラシを持参してください	2日(水)	9:15~9:30 (終了予定時間11:30頃)	平成25年8月生	
3歳6か月児健康診査	9日(水)	12:30~12:45 (終了予定時間15:00)	平成24年8月生	
6・7か月児相談	15日(火)	9:30~9:45 (終了予定時間11:30頃)	平成27年8月生	
3・4か月児健康診査	16日(水)	12:30~12:45 (終了予定時間15:00)	平成27年11月生	
1歳8か月児健康診査 ◎歯ブラシを持参してください	24日(木)	12:30~12:45 (終了予定時間15:00)	平成26年6月生	
母子健康手帳発行	7・14・28日(月)	9:00~9:15 (終了予定時間10:00頃)	現在妊娠中の方 ※都合の悪い方は問い合わせください。	役場飯庁舎西会議室
妊産婦・乳幼児健康相談 ※乳幼児健康相談にお越しの方は、パスポートと母子健康手帳をお持ちください。	10日(木)	9:30~11:00 (終了時間11:30)	妊娠や出産後のこと、離乳食など、育児に関する相談をしたい方	悠里館2階会議室

☎健康推進課 健康推進班 ☎34-0524

愛の献血

全血献血
3月10日(木)
場所 巨理町役場(保健センター)
受付時間 10:00~12:00

3月21日(月)
場所 みやぎ生協巨理店
受付時間 10:00~11:45
13:00~16:30

※献血の際は、本人確認のため、運転免許証などの身分証明書を忘れずに持参してください。
※献血協力事業所を募集しています。詳しくは問い合わせください。

☎健康推進課 健康推進班 ☎34-0524

郷土資料館テーマ展
「桜小路横穴墓群」

桜小路横穴墓群は巨理町字桜小路、字見田内、逢隈鹿島字弥陀内に広がる古墳時代後期から平安時代の遺跡です。昭和55年、平成21・22年には発掘調査が行われ、計60基の横穴墓が見つかり、副葬品も数多く出土するなどの貴重な発見がありました。テーマ展では調査結果を解説し、発見された遺物を公開します。

期間 3月19日(土)まで
9:00～16:30(入館は16:00まで)

会場 郷土資料館 企画展示室
(悠里館1階)

観覧料 一般 100円(団体 70円)
高校生以下 無料

※()は20人以上の団体。常設展示観覧(別途観覧料)の方は企画展観覧料が無料となります。

☎ 生涯学習課 文化財班
(郷土資料館内☎34-8701)

おひなさま無料観覧日

郷土資料館では、巨理伊達家のひな人形を3月3日(木)まで特別展示しています。より多くの方々に観ていただくため、「ひなまつり」の日を観覧無料とします。ぜひ、雅なおひなさまに会いに来てください。

日時 3月3日(木)
9:00～16:30(入館は16:00まで)

会場 郷土資料館 常設展示室
(悠里館1階)

☎ 生涯学習課 文化財班
(郷土資料館内☎34-8701)

平成27年度「ものしり大学院」開講します

郷土の歴史と文化を学ぶ基礎知識を得るための講演会を開催します。今年度は「巨理の古代」をテーマに、発掘調査の成果などを聞いて、謎が多かった巨理の古代を解き明かすヒントを探ります。どなたでも自由に聴講できますので、ぜひ来場ください。

日時 3月26日(土) 13:00～16:00

会場 悠里館 3階 視聴覚ホール

内容

「山元町の古代遺跡」発表者:山田 隆博 氏(山元町教育委員会生涯学習課)

「巨理町の古代遺跡」発表者:鈴木 朋子(巨理町教育委員会生涯学習課)

「巨理郡の古代～三十三間堂官衙遺跡発掘調査の成果をふまえて～」

発表者:村田 晃一 氏(宮城県教育庁文化財保護課)

ディスカッション「巨理の古代を考える」

※テーマタイトルは変更になる場合があります。

☎ 生涯学習課 文化財班(☎34-8701)

藤田浩子さんのおはなし会と講演会

全国各地で子育てやわらべうたの講演を行っている「おはなしおばさん」と藤田浩子さんをお招きして、おはなし会と講演会を開きます。

日付 3月19日(土)
場所 悠里館 3階 視聴覚ホール

おはなし会 (13:00～13:30)

対象 乳幼児とその保護者
※申込不要

講演会 (14:00～15:00)

対象 読み聞かせボランティアの方、幼稚園や保育所の先生、読み聞かせに興味のある方

定員 80人(先着順)
※託児あり(定員6人)

申込期間 3月3日(木)10:00～
※定員になり次第締切

申込方法 図書館カウンターまたは
電話で申し込みください。

申込・☎ 図書館(☎34-8700)

6次化セミナーを開催

巨理町の委託事業「地域特性を活かした複合型創生プロジェクト」の一環として、効果的な6次産業化などをプランナーがアドバイスします。

興味のある方はぜひ参加ください。
日時 3月8日(火)
18:00～20:00

会場 悠里館 3階 視聴覚ホール

参加料 無料

申込・☎ (株)パワフルジャパン宮城
(☎022-224-3011、
FAX022-222-3390、
Eメール:naomi.ishii@watari-
baiomass.jp)

「ぼっぼ」のおはなし会

日時 3月5日(土)(幼児～小学生向け)
3月10日(木)(0～3歳児向け)
※各回11:00～11:30

場所 子ども読書コーナー
☎ 図書館(☎34-8700)

観光おもてなしセミナー

岩沼市と連携し実施している観光振興事業「あぶくまりバーサイドにぎわい創出事業」の一環でセミナーを開催します。インバウンドを見据え英語接客の秘訣を伝授します。事前申込不要・入場無料です。

日時 3月23日(水)
15:00～17:00

会場 モンタナリゾート岩沼

演題 「外国人に対する観光おもてなしセミナー」(予定)

講師 櫻井 亮太郎 氏
(株式会社ライフブリッジ代表取締役)

☎ 企画財政課 企画班(☎34-0505)

試験・採用

巨理町任期付職員募集

募集予定人員 埋蔵文化財発掘調査員 1人

任用期間 5月1日
～平成31年3月31日(予定)

※詳しくは、町ホームページまたは、役場総務課に問い合わせください。

試験日 4月12日(火)

試験内容 作文試験および面接試験

申込方法

総務課にある指定申込用紙に記入し提出ください。郵便で請求する場合は、封筒の表に「任期付職員採用試験(埋蔵文化財発掘調査員)申込用紙請求」と朱書きし、120円切手を貼った返信用封筒(A4サイズの入る大きさで、あて先を明記のこと)を必ず同封してください。

受付期間 3月1日(火)～18日(金)

※土・日、祝日は除く。

※郵送の場合は、3月18日(金)必着のものに限り受け付けます。

申込・☎ 〒989-2393
巨理町字下小路7番地4
巨理町役場 総務課 総務班
(☎34-1111)

巨理町臨時職員(休日保育)募集

募集資格・採用予定人数

保育士資格を有する方(4人)

勤務日 日曜日・祝日(年末年始除く)で利用申込のある日(交代制)

勤務時間 7:00～17:45(実働7:45)

勤務場所 鹿島保育所

賃金 日額10,900円(時給1,400円)

※平日勤務応も希望の方相談。

申込・☎ 福祉課 子ども家庭班
(☎34-1114)

巨理町観光協会職員募集

募集人数 1人

業務内容 事業の企画・運営、ホームページ作成、地場産品販売など

雇用期間 平成29年3月31日まで

勤務時間 8:30～17:15

※土・日、祝日勤務あり

申込方法 履歴書に写真添付のうえ観光協会へ提出してください。

申込期限 3月15日(火)

申込・☎ 巨理町観光協会
(商工観光課内☎34-0513)

地域活動支援センター

「巨理町ほのぼの園」臨時職員募集

業務内容 主に知的障害のある方が通所する施設での作業や生活支援などの指導補助

募集人数 若干名

応募資格 障害者に理解のある、明るく元気な方

勤務日数 週3日程度

※土・日、祝日休み

賃金 日額6,600円

応募方法 履歴書(自筆・写真添付)を巨理町社会福祉協議会へ持参または郵送ください。

応募期間 3月1日(火)～11日(金)

申込・☎ 〒989-2351 巨理町字旧館60-7
巨理町社会福祉協議会
(☎34-7551)

ハローワーク巡回相談

ハローワーク仙台では、巨理町・山元町において巡回相談を実施しています。予約制です。下記連絡先に電話予約のうえお越しください。なお、どちらの会場も利用できます。

巡回相談の内容

- ①ハローワークへの求職登録
- ②お仕事探しに関する相談
- ③ハローワークの求人情報の提供
- ④求人事業所への紹介

会場・日程 ※各回10:30～15:00
巨理町中央公民館

3月2・9・16・23・30日(水)、4月6日(水)

山元町中央公民館

3月11・25日(金)

☎ ハローワーク仙台 巨理・山元
巡回担当(☎022-299-8819)

福祉のしごと面談会

介護・看護・保育などの仕事を望む方を対象に面談会を開催します。

日時 3月3日(木)
13:00～16:00

会場 仙台サンプラザ 3階

※福祉関連事業所約24社予定

※事前申込不要、入場無料

※ハローワーク登録者はハローワークカードまたは雇用保険受給資格者証を持参してください。

☎ ハローワーク仙台
(☎022-299-8821)

宮城県福祉人材センター
(☎022-262-9777)

公共職業訓練受講生募集

名取実習場では再就職に向けた職業訓練(6ヵ月)を実施しています。

募集訓練科名(定員)

CAD・NCオペレーション科(16)

機械設備メンテナンス科(15)

溶接施工科(15)

訓練期間 6月3日(金)～11月29日(火)

受講料 無料

※テキスト代などは自己負担

選考日 4月13日(水)

募集期間 3月16日(水)～4月7日(木)

申込方法 居住地を管轄するハローワーク(公共職業安定所)を通して申し込みください。
☎ ポリテクセンター宮城 訓練課
名取実習場(☎022-784-2820)

相談

農家相談を開設します

農地の賃借・売買・転用など農地に関すること、経営移譲と農業者年金に関することなど気軽に相談ください。

日時 3月9日(水)
10:00～15:00

場所 役場東会議室
(上下水道課2階)

☎ 農業委員会事務局(☎34-0504)

結婚相談所(めぐり逢い)開設

町から委嘱された巨理町後継者結婚相談員が、結婚相談所(めぐり逢い)を開設します。結婚に関することについて無料で相談に応じます。

日時 3月5日(土)10:00～12:00

場所 悠里館 1階
巨理山元商工会 会議室

対象 男性:巨理町民
女性:町内外問わず

※本人、家族の方どなたでも相談できます。

※全身のスナップ写真持参

☎ 町民生活課 生活環境班
(☎34-1113)

職場のトラブル解決を
労働局が手伝います

労働問題に関するあらゆる分野について、専門の相談員が面談または電話で受け付けます。

日時 月～金曜日 8:45～17:00
※祝日、年末年始を除く

相談例 解雇、配置転換、賃金の引き下げ、ブラックバイト、募集・採用、いじめ・嫌がらせ、雇用環境によるストレスなど

☎ 仙台総合労働相談コーナー
(仙台労働基準監督署内
☎022-299-9075)

宮城労働局総合労働相談センター
(☎022-299-8834)

募集

平成28年度福祉タクシー・自動車等燃料費助成券交付申請

在宅で生活する心身に重度の障害のある方に対して社会参加の支援として、福祉タクシー利用助成券または自動車等燃料費助成券のどちらか一方を交付します。

対象者

- ・65歳以上の方の場合
次のいずれかの手帳をお持ちで在宅にて生活をしている方
①身体障害者手帳1・2級
②療育手帳A判定
③精神障害者保健福祉手帳1～3級
- ・65歳未満の方の場合
上記65歳以上の対象要件のほか、町民税の所得割が課税されていない場合が該当になります。

申込場所 福祉課

申込期間 3月1日(火)～平成29年3月31日(金)
※5月1日以降に申請をした場合は申請のあった月分からの助成券交付となりますのでご了承ください。
※交付日時は申請者に対し、改めてお知らせします。

持ち物 障害者手帳・印かん・車検証(車検証は自動車燃料費助成券を申請する方のみ)

※使用する車は障害者本人または同一世帯の方が所有するものに限りです。

☎ 福祉課 福祉班 (☎34-1114)

平成28年度版伊達なわたり旅まるごとコレクション掲載店募集

亘理町の郷土料理や特産品、イベント情報を広く紹介する亘理町の観光ガイドブック『伊達なわたり旅まるごとコレクション』に、お店の情報を掲載してみませんか。

掲載規格 縦3.6cm×横8.2cm

募集枠数 50枠
※定数になり次第締切

年間掲載料 5,000円

申込方法 商工観光課備え付けの申込書に必要事項を記入のうえ申し込みください。

申込期限 3月18日(金)

申込・☎ 商工観光課 (☎34-0513、FAX34-0530)

「子育てサポーター養成講座」受講生募集

～子育てを一緒に楽しみませんか？～

子どもが好きな方、子育て支援に興味のある方、何かを始めたい方、一緒に学んで子育て家庭のお手伝いをしませんか？先輩ママや子育て中のママが活躍中です。

日時 4月18日(月)、20日(水)、21日(木) ※各回9:30～12:00

会場 中央公民館 視聴覚室

内容 講話、実技、グループワークなど

対象 講座終了後に、町の「子育てサポーター」としてボランティア活動をする意欲のある方(年齢・性別不問)

活動内容 子育てサロン「ピープル・ツリー」の企画運営を中心に、各種子育て支援事業における見守り・遊びの指導など

定員 15人程度
※託児を希望の方は申し込みの際にお知らせください。

申込期限 4月7日(木)

申込・☎ 生涯学習課 生涯学習班 (☎34-0510)

亘理町スポーツ指導者協議会なるほどスポーツ講座受講者募集

各競技において体幹・基礎トレーニングを実践し、効率の良い体の使い方を学んでみませんか。

日時 3月19日(土)9:30～11:30

場所 佐藤記念体育館

定員 50人(先着順)

講師 白幡 恭子氏(仙台大学)

対象 町内在住の方(小学生以上)

参加料 無料

持ち物 上靴、運動できる服装

※実技を行います。

申込方法 生涯学習課スポーツ推進班、佐藤記念体育館、B & G 海洋センター体育館、吉田地区交流センター、荒浜地区交流センターに備え付けの申込書に必要事項を記入のうえ、申し込みください。

申込期限 3月11日(金)17:00

申込・☎ 生涯学習課 スポーツ推進班 (☎34-0511)

「陸上競技公認審判資格認定講習会」受講者募集

日時 3月12日(土)

13:30～15:30

場所 岩沼市総合体育館 会議室

対象 18歳以上の陸上競技愛好者

受講料 無料

※ただし公認審判登録料3,000円など必要

申込・☎ 亘理郡陸上競技協会 事務局 (佐藤☎090-2024-7231)

認知症カフェ「ちょっくら」参加者募集

お茶を飲みながらゆっくりと語り合ったり、軽く体を動かして楽しく過ごせるカフェタイムを設けました。どなたでも気軽にお越しください。申込不要・時間内出入り自由です。

日時 3月23日(水)10:00～11:30

場所 中央公民館 大ホール

内容 お茶を飲みながらの交流会「笑って笑って ちょっと頭をつかって」(10:30～11:20)

講師 齋藤 抱志氏

対象者 物忘れのある方・家族・認知症に関心のある方など

※認知症についての相談などもできます。

参加料 無料(コーヒー・お茶&お菓子付き)

☎ 地域包括支援センター(☎34-1331)

みんなでこせっぺ!おらほの森 植樹祭

種をまいて育ててきた苗木を海岸林へ植樹します。亘理町のグリーンベルトづくりに参加してみませんか？

日時 4月24日(日)9:00～12:00

※5・6月も行う予定あり
場所 海岸林(町有林西側)
※詳細はHPを確認ください。

持ち物 軍手、飲み物、帽子、移植ベラ(持っている方)

申込方法 電話、FAXまたはEメールにて申し込みください。

申込・☎ わたりグリーンベルトプロジェクト事務局 (☎・FAX35-7735)
Eメール: info@watari-grb.org
HP: http://watari-grb.org

第2回「男会」開催

男同士で気兼ねなく語り合いませんか。楽しく元気な男会にどうぞお越しください。申込不要です。

日時 3月24日(木)10:00～12:00

場所 農村環境改善センター(吉田地区交流センター)

対象者 男性(町内外問わず)

スナックゴルフ会員も募集中

毎月第2・4月曜日 13:00～16:00

場所 角田市総合体育館

対象者 男女年齢問わずどなたでも

☎ 渡辺(☎090-9744-8080)

「孫育て・他孫育て楽しみ隊」紙ひこうきの冒険

日時 3月18日(金)10:00～(受付9:45～)

場所 中町児童クラブ

(亘理保育所北)
対象 小学生、地域のおじいさん・おばあさん

内容 自分の夢をのせた紙ひこうきを作ります。

参加費 無料

申込方法 直接または電話で申し込みください。

申込締切 3月15日(火)

申込・☎ 中町児童クラブ(☎23-1310)

「孫育て・他孫育て楽しみ隊」ばくもわたしも陶芸家

日時 3月26日(土)10:00～(受付9:45～)

場所 中町児童クラブ

(亘理保育所北)
対象 小学生、地域のおじいさん・おばあさん

内容 想いをこめて自分だけのカップを作ります。

講師 末家焼窯元ひろ窯

加藤 ひろ子氏

参加費 小学生無料、大人1,000円

定員 先着20人

申込方法 直接または電話で申し込みください。

申込締切 3月18日(金)

申込・☎ 中町児童クラブ(☎23-1310)

育児講座

「親子でたのしみ フラワーアレンジメント」

日時 3月14日(月)10:15～11:15(受付10:00～)

場所 中央児童センター

対象員 2歳以上のお子さんと保護者

持ち物 20組

タオル、持ち帰り用紙袋

服装 汚れても良い服装

講師 日本フラワーデザイナー協会

渡辺 きょう子氏

申込期間 3月1日(火)9:00～

※定員になり次第締切

申込・☎ 地域子育て支援センターわたり

(中央児童センター内☎32-0720)

観劇会「親子ふれあいコンサート」

美咲はるみお姉さんがやってくる!!

日時 3月17日(木)

①10:30～11:30

②13:30～14:30

場所 中央児童センター

対象員 未就学児と保護者

定員 各回50組

持ち物 水分補給用飲み物

申込期間 3月1日(火)9:00～

※定員になり次第締切

申込・☎ 地域子育て支援センターわたり

(中央児童センター内☎32-0720)

育児講座

「スクラップブックングをしよう!」

日時 3月23日(水)10:15～11:30(受付10:00～)

場所 中央児童センター

対象員 2歳以上のお子さんと保護者

定員 15組

持ち物 お気に入りの写真3枚

講師 LABO&STUDIO AOBA

阿部 悦子氏

申込期間 3月7日(月)9:00～

※定員になり次第締切

申込・☎ 地域子育て支援センターわたり

(中央児童センター内☎32-0720)

今日のランチは保育所で!

バイキング式の「おいしい!うれしい!たのしいランチ」を親子で体験しませんか?お子さんの食事について相談もできます。

日時 3月16・23日(水)

11:15～12:30

場所 亘理保育所

対象 2～5歳児と保護者

(1日限定5組)

参加費 1食200円

持ち物 箸、おしぼり、コップ

申込方法 直接または電話で申し込み

ください。

申込期間 3月1日(火)～4日(金)

申込・☎ 亘理保育所(☎34-1512)

催し

和やかコンサート

ピアノとソプラノ歌手による演奏会を開催します。年代に関わらず、楽しく聴いて、歌いながら素敵な時間を一緒に過ごしてみませんか。

日時 3月19日(土)

10:30～11:30

場所 逢隈児童館

対象 どなたでも

参加費 無料

☎ 逢隈児童館(☎34-5053)

船岡駐屯地創立記念行事

日時 4月10日(日)

9:00～16:00

場所 陸上自衛隊船岡駐屯地

内容 記念式典、観閲行進、装備品および訓練展示、音楽演奏、ボート・敷設車・ジープ・戦車の試乗、物産販売など(敷設車・戦車試乗は当日整理券を配布)

※駐車場に限りがありますので公共交通機関を利用ください。

(当日はJR船岡駅からシャトルバス運行あり)

☎ 陸上自衛隊船岡駐屯地司令職務室(☎0224-55-2301)

シルバー人材センター会員募集 ☎ シルバー人材センター(☎34-8800)

60歳以上の方、今まで身につけた知識・経験・技能を生かして働いてみませんか。

(入会説明会)日時 3月8日(火)10:00～ 場所 シルバー人材センター相談室

お知らせ ひろば

暮らし

「就学援助制度」について

町には、経済的な理由により、就学が困難であると認められる児童・生徒の保護者に対して、学用品費や給食費などの一部を援助する制度があります。また、東日本大震災により被災し、次のいずれかに該当する世帯の保護者および福島第一原子力発電所の事故により町内へ避難している世帯の保護者に対して、同様の援助を行っています。

- ・居住する住宅が、全壊、大規模半壊、半壊と認定された世帯
- ・生計の中心となっている保護者が死亡または長期入院となった世帯
- ・保護者が事業を廃止または失職し、収入が著しく減少した世帯

※申請を希望される場合は、通学している小・中学校または教育委員会学務課まで連絡ください。

※所得状況などにより毎年度審査を行っています。

☎ 学務課 教育総務班 (☎34-0509)

図書館の休館について

年度末整理のため、次のとおり休館します。(証明書などの発行事務も休みです) なお、休館中に本を返す場合は、2階南側玄関わきのブックポストを利用ください。ただし、DVDなどの視聴覚資料は、破損の原因になりますので、ブックポストには入れないでください。

休館期間 3月24日(木)、25日(金)

☎ 図書館 (☎34-8700)

平成28年度各種健康診査の申し込みを受け付けています

「平成28年度各種健康診査の申し込みのご案内」を20歳以上の方がいる世帯に郵送しています。同封の申込書により平成28年度実施予定のがん検診などを一括して申し込みができます。また、申込書は受診状況調査を兼ねています。これを基に、国への受診率の報告を行っていますので、健康診査を受診しない場合でも必ず提出してください。

※2月1日以降に亘理町に転入した場合は申込書が届かないことがありますので、問い合わせください。

提出先 健康推進課

提出期限 3月10日(木)

☎ 健康推進課 健康推進班 (☎34-0524)

家屋の取り壊し・名義変更された場合は届出をお願いします

固定資産税は、毎年1月1日現在の所有者に課税されます。家屋を全部または一部を取り壊した場合や名義変更があった場合、登記されている家屋については法務局で登記内容の更新を行ってください。また、登記されていない家屋については、役場税務課で滅失または名義変更の手続きをしてください。特に平成27年中に取り壊しまたは名義変更をされた方で、まだ手続きを行っていない方は早目に手続きを行ってください。

☎ 税務課 課税班

(☎34-1112、内線145・146・147)

さざんか号無償運行延長のお知らせ

町民乗合自動車「さざんか号」の無償運行を9月30日(金)まで延長します。

☎ 企画財政課 企画班 (☎34-0505)

浜吉田駅駅舎の公共下水道切り替え工事のお知らせ

浜吉田駅駅舎を公共下水道へ切り替えるため、3月1日(火)から15日(火)までの期間は駅前駐車場の一部が使用できなくなります。みなさんの理解と協力をお願いします。

☎ 都市建設課 (☎34-0512)

荒浜郵便局 再開します

東日本大震災後、悠里地内(公共ゾーン内)の仮設局舎で窓口業務を行ってきましたが、このたび旧局舎跡地に新築移転し、業務を開始することになりました。

荒浜郵便局は地域とともに歩み続けます。今後ともご愛顧くださいますようよろしくお願い申し上げます。

業務開始日 3月7日(月)

営業時間 9:00~17:00(平日のみ)

所在地 荒浜字東木倉55番地73

※仮設局舎での業務は3月4日(金)で終了します。



☎ 荒浜郵便局 (☎35-3450)

平成28年度狂犬病予防集合注射・犬の登録について

狂犬病予防法で、犬の飼い主は市町村に犬を登録(生涯1回)し、狂犬病予防注射(毎年1回)をすることと定められています。町では狂犬病予防集合注射を4月に実施します。犬の登録がお済みの飼い主の方へ3月下旬に「予防注射のお知らせ」のハガキを郵送します。未登録の方には、ハガキは郵送されませんので、忘れずに事前の登録をお願いします。(未登録、未注射の犬の飼い主には罰則が適用される場合があります。) なお、集合注射の詳細は広報わたり4月号や町ホームページで確認ください。

☎ 町民生活課 生活環境班 (☎34-1113)

高額医療・高額介護合算制度について

国民健康保険または後期高齢者医療保険の医療費が高額となった世帯に介護保険の受給者がいる場合、医療保険と介護保険の両方の自己負担を年間都合算し、下記の基準額を超えた場合、その超えた分が高額介護合算療養費としてあとから支給されます。なお、該当する世帯には3月中旬に通知します。

自己負担基準額(年額:8月から翌年7月)

70歳未満の方

区分	基準額
総所得金額等が901万円超	212万円
総所得金額等が600万円超901万円以下	141万円
総所得金額等が210万円超600万円以下	67万円
総所得金額等が210万円以下	60万円
住民税非課税世帯	34万円

※総所得金額等＝総所得金額から基礎控除額を差し引いた額

70歳以上の方

区分	基準額
課税所得145万円以上	67万円
課税所得145万円未満	56万円
住民税非課税世帯Ⅱ	31万円
住民税非課税世帯Ⅰ(非課税かつ所得が一定以下の世帯)	19万円

☎ 健康推進課 保険給付班 (☎34-0501)

3.11東日本大震災 5周年 亘理町合同追悼式

東日本大震災から5年を迎えるにあたり、亡くなられた方々の慰霊を行うとともに、`新生亘理、として復旧、再生、発展を誓い、この震災の経験と教訓をいつまでも忘れることなく後世に伝えていくため、亘理町合同追悼式を執り行います。

日時 3月11日(金) 開式14:30(開場13:30)

会場 中央公民館 大ホール

参列者 東日本大震災で亡くなられた町民の遺族・親族、町内で被災し亡くなられた町民以外の方の遺族・親族、一般の方々

※無宗教・献花形式で執り行います。

※ご遺族・ご親族の方々への個別のご案内は行いませんので、ご了承ください。

※香料、供花、供物などは、固くご遠慮申し上げます。

※駐車場に限りがありますので、できるだけ相乗りでお越しください。

☎ 総務課 総務班 (☎34-1111)

3.11は「みやぎ鎮魂の日」

宮城県では、東日本大震災で亡くなられた方々を追悼し、震災の記憶を風化させることなく後世に伝えていくため、3月11日を「みやぎ鎮魂の日」と定めています。

長瀬小学校内の一方通行について

吉田保育所送迎車両の通行について、吉田保育所側(西側)から入り、長瀬小学校東側の舟入川排水路の道路へ抜ける校地内を一方通行とします。3月下旬から実施しますので、地域のみなさんの協力をお願いします。

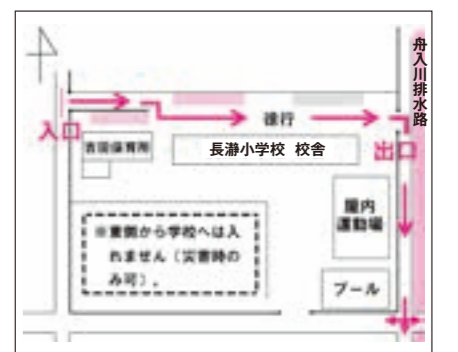

☎ 福祉課 子ども家庭班 (☎34-1114)

(広告)

満期を過ぎた郵便貯金や簡易生命保険はありませんか。

郵政民営化(平成19年10月1日)より前に郵便局にお預けいただいた定額郵便貯金、定期郵便貯金、積立郵便貯金は、法律の規定により、満期後20年2か月経つとお客様の権利が消滅し、払い戻しが受けられなくなります。払い戻しのお手続きはお早めにお願いたします。また簡易生命保険の満期日も、お確かめください。

ご家族にもご確認ください。

【お問い合わせ先】
郵便貯金 郵便局の窓口、ゆうちょ銀行店舗
または ゆうちょコールセンター(0120-108420)
簡易生命保険 郵便局の窓口
または かんぽコールセンター(0120-552-950)

独立行政法人
郵便貯金・簡易生命保険管理機構
〒105-0001 東京都港区虎ノ門5-13-1
電話 03-5472-7101

法律相談、弁護士にしてみませんか？

小さな事でもお気軽にご相談下さい。

弁護士法人 希望 仙南事務所

弁護士 森山 博(仙台弁護士会所属)
弁護士 工藤 芳明(仙台弁護士会所属)
弁護士 薄井 淳(仙台弁護士会所属)

TEL 0223-29-4381

※まずはお気軽にお電話下さい

AM9:00~PM5:00(土日・祝日は休業) 岩沼市中央一丁目5-12(相馬屋さん隣)

(広告)

角田ひまわり基金法律事務所

借金・債権回収・離婚・相続・遺言・悪質商法被害・交通事故・成年後見・労働問題・慰謝料・原発賠償等
個人の方の相談は無料です!(震災時被災3県にお住まいの方)

角田市角田字中島下148番地6 オオトシビル1階

☎0224-87-6315

仙台弁護士会所属 弁護士 清水 健

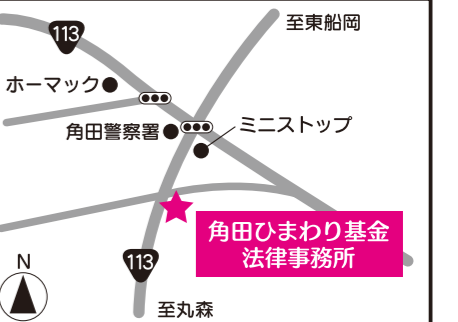

(広告)

万への備えに 総合保障2型

県民共済で一番人気の「総合保障2型」は、暮らしに潜む様々なリスクに対応する保障です。万一のとき、残されたご家族の生活を支える応援資金となる死亡保障に加え、公的保障の不足分をほぼまかなえる入院保障がついて、暮らし全般をお守りします。

総合保障2型 月掛金 **2,000円** **プラス**

お申し込みは 満18歳～満64歳の健康な方

保障期間	18歳	60歳	65歳
入院	1日あたり 5,000円	1日あたり 5,000円	1日あたり 5,000円
事故	1日あたり 4,500円	1日あたり 4,500円	1日あたり 4,500円
通院	14日以上 1,500円	14日以上 1,500円	14日以上 1,500円
後遺障害	交通事故 1級 660万～26.4万 不慮の事故 400万～16万	交通事故 1級 500万～20万 不慮の事故 300万～12万	交通事故 1級 500万～20万 不慮の事故 300万～12万
死に重度障害	交通事故 1,000万円 不慮の事故 800万円	交通事故 700万円 不慮の事故 530万円	交通事故 700万円 不慮の事故 530万円
病	気 400万円	気 230万円	気 230万円

※「通院」は、通院日数が14日未満でも入院日数を合わせて14日以上の場合、事故の日からその日を含めて180日以内の通院が保障の対象となります。

65歳以降は同額掛金の「熟年2型」に自動継続となり、85歳まで保障されます。ただし、年齢に応じて保障内容が変わります。保障内容については県民共済までお問い合わせください。

総合保障4型 月掛金**4,000円** 保障額は「総合保障2型」の2倍
65歳以降は「熟年4型」に自動継続

医療1型特約
「入院一時金」「手術」などで医療保障をさらに手厚く！
※くわしい保障内容は県民共済までお問い合わせください。

宮城県民共済 宮城支店
0224(55)4188
http://www.miyagi-kyosai.or.jp/

宮城県民共済生活協同組合 県南サービスセンター
022(374)4588(代)
〒981-3112 仙台市泉区/乙女2-3-1

亙理葬祭会館 水仙郷 24時間受付 ☎0223-33-1520

一般葬・家族葬 ミニ葬まで...

永遠の旅立ちを 真心込めて...

お葬式・事前相談開催中！ もしもの時にあわてないために...

ご相談・お問い合わせはお気軽にどうぞ

◇準備・内容・規模・費用がわかります◇

刈谷葬儀社 亙理町字堀の内7-1 http://www.kariya-sougi.com

COOP みやぎ生協プリエ葬 JP 日本郵政グループ労働組合

《あぶくましんきん 春のマイカーローンキャンペーン実施中!》

マイカーローン more

店頭表示金利 年3.45%～年4.10% (保証料含みます)

変動金利 **復興応援金利** (保証料含みます)
年**1.80%**～年**3.30%**
(平成27年6月1日現在)
お取扱期間 平成28年5月31日(火)まで
保証会社 株式会社 株式会社 株式会社

スマホから仮申込みOK! ますます便利! ますます身近!

サンデーバンキング
■ 日曜日でも好評営業中! 営業時間 9:00～15:00
(ただし、12月30日～1月5日の年末年始および4月・5月のゴールデンウィーク中の日曜日はお休みします。)

※ 詳しくはあぶくま信用金庫のホームページでご確認ください。
URL <http://www.abukuma.co.jp/>

あぶくま信用金庫 亙理支店
亙理郡亙理町字狐塚122番1
TEL.0223-32-2081

平成28年3月1日発行
編集/発行 亙理町企画財政課
〒989-2393 宮城県亙理郡亙理町字下小路7-4
☎0223-34-0502 RMO223-34-7341
ホームページ <http://www.town.watari.miyagi.jp>



スーパーMAXバリュー車検は 地域No.1 低価格車検

国産車すべてOK! SUPER LOW PRICE 宣言!

をめざします宣言!!

当店より安いお見積があればご相談下さい

5つの安心!!

- 安い!! 安心地No.1を目指しています。当店より安いお見積りがあればご相談下さい。
- 早い!! 朝出て夕方完成!! 当日お昼まで指定自動車整備工場です。
- 安心!! 当社で部品交換したお車は、2年間(20,000km)の保証付きです。(消耗品は除きます)
- 便利!! 土・日・祝日も営業しております。
- フォロー!! 当社で車検を受けたお車は、次回車検までフォローさせていただきます。

代車 + エンジンオイル + 内装・外装クリーニング が無料

Honda Cars 亙理
亙理店(有協大) 亙理郡亙理町字堀の内134-1
営業時間 9:00-18:00 TEL:(0223)33-0851 FAX:(0223)32-1761