

地域で考え 地域で実施

## 6月7日 亘理町総合防災訓練

さまざまな分野で尽力  
叙勲の荣誉

平成26年度 亘理町観光写真コンクール



## CONTENTS

## 目次

- 4 ● 地域で考え 地域で実施  
6月7日 巨理町総合防災訓練
- 6 ● さまざまな分野で尽力  
叙勲の栄誉
- 18 ● 平成26年度 巨理町観光写真コンクール
- 2 ● トピックス  
帰路の安心確保へ さざんか号岩沼線運行開始  
交通事故ゼロみんなの願い 春の交通安全運動実施  
男女共同参画社会の実現へ  
[2015年ネパール地震救援金]を受け付けています
- 7 ● わたりん商品券発売  
わたりの志教育 育てよう未来を築く志⑥
- 8 ● 児童手当の現況届・子育て世帯臨時特別給付金  
申請受付のお知らせ
- 11 ● 運動始めてみませんか
- 12 ● 住宅再建・各種補助制度の  
申請手続きはお済みですか？
- 15 ● あなたのまわりの相談支援事業所
- 16 ● ニュース&ニュース  
美文の響きに酔いしれて 朗読会開かれる  
本物の違い目と舌で 荒浜で解体ショー  
授業の成果手に取って 巨理高校農業祭  
子ども伸び伸び 悠里館まつりにぎわう
- 17 ● マイナンバーが始まります
- 22 ● 放射線測定情報
- 24 ● ふれあいひろば  
わたりの民俗⑥・リサイクル情報などの情報
- 26 ● 健康のひろば  
休日当番医・子育て支援などの予定
- 28 ● 暮らしのメモ
- 35 ● おしらせひろば  
暮らし・募集・催しなどのお知らせ



今月の表紙  
クロマグロ解体ショーの  
1コマ。子どもたちが目  
を見開いて歓声を上げま  
した。

### 男女共同参画社会の実現へ

6月23日から29日までは男女共同参画週間です。  
今年のキャッチフレーズは「地域力×女性力＝無限大の未来」に決定しました。  
この機会に男女のパートナーシップについて考えてみませんか。  
男性と女性がそれぞれの個性を發揮できる環境を整備するには、政府や自治体だけでなく、みなさんの協力が不可欠です。  
巨理町では男女共同参画基本計画に基づき男女共同参画を推進しています。  
仕事、家庭、地域生活など多様な活動を自らの希望に沿った形で展開し、男女が共に夢や希望を実現できる社会を目指しましょう。  
また今年の男女共同参画フォーラムは、助



担当/企画財政課 企画班  
☎(34)0505

産師の内田美智子氏を講師に迎えて、8月1日(土)に中央公民館で開催します。

### 「2015年ネパール地震救援金」を受け付けています

日本赤十字社では、4月25日にネパールで発生した地震により被害に遭われた方々への救援活動を支援するため、救援金の受け付けを行なっています。  
みなさんの温かいご支援をよろしくお願ひします。

受付期間 7月31日(金)まで  
受付口座

金融機関名	□座番号	□座名義
三井住友銀行 すずらん支店 普通	2787745	日本赤十字社
三菱東京UFJ銀行 やまびこ支店 普通	2105750	
みずほ銀行 クヌギ支店 普通	0623331	
ゆうちょ銀行	00110-2-5606	

※巨理町役場福祉課でも募金を受け付けています。

☎ 福祉課 福祉班 ☎34-1114



飲酒運転根絶を願いドライバーへいちごを手渡す会員



運行初日を迎えたバスに乗り込む利用者

### 交通事故ゼロみんなの願い 春の交通安全運動実施

春の交通安全県民総ぐるみ運動が5月11日から20日まで行われました。  
初日の11日には関係者らが巨理神社で交通安全を祈願した後、中央公民館で交通安全広報パレード出発式に臨みました。  
式では、今年4月に着任した阿部徹巨理警察署長が「交通安全に対する意識を根付かせるためには、みなさんの協力が必要不可欠。それぞれの立場で活動に取り組んでいただきたい。」とあいさつを述べました。  
続いて大河原みつ子巨理町交通安全母の会会長が交通安全宣言を読み上げた後、参加者は広報パレードと街頭啓発の二手に分かれて交通事故防止を呼び

担当/総務課 安全対策班  
☎(34)1111

掛けました。  
「交通事故死ゼロを目指す日」でもある最終日の20日には、吉田地区のひとやすみパーキングで、飲酒運転根絶を呼び掛ける「いちご(一致GO)作戦」が行われ、巨理地区交通安全協会や巨理町交通安全母の会の会員らが、朝摘みのいちごをドライバーに手渡しました。

### 帰路の安心確保へ さざんか号岩沼線運行開始

広域運行バス「さざんか号」岩沼線の運行が4月20日に始まりました。  
これは、東日本大震災の影響でJR常磐線の運行本数が減っていることから、仙台圏域への通勤者などの交通手段の充実と町民の福祉向上を図るため、昨年からの関係機関と協議を重ね実現したものです。  
運行開始に合わせ、真新しい時刻表が貼り出された岩沼駅前のバス乗り場では、発車時刻の23時51分近くになると、東北本線の利用者らが次々とバスに乗り込みました。  
最初の乗客となった門澤俊夫さんは「常磐線最終電車から約40分の時間の余裕が生まれるので、その分ゆっくりと有意義な時間を過ごせる。」と運行を

担当/企画財政課 企画班  
☎(34)0505

歓迎していました。  
現地で第一便の出発を見届けた齋藤町長は「この日を迎えることができてうれしい。今後は運行を継続するとともに、常磐線最終電車の時間繰り下げをJRに対して粘り強く要望していく。」と以前の最終便復活を見据えました。  
さざんか号岩沼線は、運賃が一律500円(小学生半額)で、岩沼駅―逢隈駅―巨理駅―浜吉田駅を順に結び、土日祝日を除く平日に岩沼駅発23時51分の1便のみ運行しています。

# 巨理町総合防災訓練

## ～地域で考え、地域で実施する防災訓練～

### 開催日時 6月7日(日)10:30～正午



#### 【訓練想定】

6月7日(日)10:30に宮城県沖を震源とするマグニチュード9.0の地震が発生し、巨理町では震度6弱を観測した。山間部では、地震による影響で地盤が緩み土砂災害の危険性が增大している。地震発生後3分後には大津波警報が発表され、30分後に第一波が到達すると予想される。また巨理警察署から、沿岸部からの自動車避難により幹線道路上数ヵ所で渋滞が発生しているとの連絡が入った。町は、災害対策本部を立ち上げ、被害状況の確認など応急対策を実施する。

#### 【訓練内容】

地域代表(行政区長・まちづくり協議会)および学校と協議し、今回の訓練内容を決定しました。

#### 巨理地区

安全な避難場所、避難ルートの検討

#### 荒浜地区

行政区ごと、小学校、中学校の実情に合わせた避難

#### 吉田西部地区

土砂災害も念頭に入れた初動対応、避難者の確認

#### 吉田東部地区

長瀬小・吉田中の下校時避難と地域住民の内陸避難

#### 達隈地区

昨年度の経験を踏まえた児童・生徒の下校時避難

#### ※高屋小学校区

行政区ごと、小学校、中学校の実情に合わせた避難

#### 【避難場所】

地域ごとに避難先を設定していますので、それぞれ避難方法を行政区長、各学校に確認してください。また、個人でも避難ルートを事前に確認願います。

※各地区・小中学校により避難先が異なりますのでご注意ください。

#### 【災害時の情報取得】

巨理町では、災害が発生した場合、また発生する恐れのある場合について、次の手段を利用し、お知らせします。住民の方々は、複数の情報取得手段をご用意いただくようお願いいたします。

#### 防災行政無線

町内99ヵ所に設置されている無線を使用し、災害情報の周知、広報を行います。



#### 緊急速報メール(エリアメール)

訓練当日のみ実施します。巨理町周辺(近隣市町まで受信されます。巨理町で対応可能な携帯電話(NTTドコモ、KDDI、ソフトバンクのいずれかでエリアメールに対応している機種)を持っている方は自動で受信するようになります。

#### 巨理町臨時災害ラジオ「FMあおぞら」

ラジオによる周知、広報をします。※災害情報だけでなく、町の情報なども放送しています。周波数はFM 79.2MHz

#### 巨理町メール配信サービス

登録されている方に災害情報を配信します。(配信内容は防災無線の内容と同様です。)※登録されていない方は、災害情報取得手段の一つでもありますので登録をお願いします。

#### 【災害への備えを再確認】

近年地震、台風、ゲリラ豪雨、土砂災害、火山噴火と自然災害の話題が多く聞かれます。巨理町では、幸い大きな被害はありませんが、災害はいつ・どこで発生してもおかしくない状況です。今回の訓練だけでなく、個人、家庭、地域で「災害への備え」を再確認してください。

#### スケジュール

#### 10:30【開始】

サイレン吹鳴・訓練開始を防災無線、メールにより周知各自、身を守る訓練および避難の準備を整え、準備が完了したら随時避難を開始してください。

※町内小中学校の全児童、全生徒も一斉に避難を開始します。

#### 10:33【避難指示】

大津波警報発表を防災無線、メールにより周知※大津波警報発表後、30分で津波が到達する想定としていますので、30分以内で避難が完了するよう徹底しましょう。※訓練当日は、避難先周辺の混雑が予想されます。

#### ★避難先に到着したら

行政区ごと、児童・生徒ごとに安否確認(避難者名簿の作成)を行います。

#### ★安否確認が終了したら

避難先の責任者(行政区長、学校長、町職員)は、安否確認した情報を学校を通して町災害対策本部に報告します。

#### 11:45【避難指示解除】

大津波警報解除を防災無線、メールにより周知

#### 12:00【終了】

訓練終了を防災無線、メールにより周知

#### 町内小中学校の動き

訓練時間に合わせ、下校中に地震が発生したという想定により、実際に即した形で避難訓練を実施します。(各地区の一時避難場所・指定避難所・近くの高所への避難、または学校に戻るなど)※一部中学生については避難先での運営訓練(避難者の受け入れなど)も実施する予定です。

地域・学校・町で連携し、よりよい訓練にいきましょう。

#### 巨理町メール配信サービス

### ほっとメール便

訓練当日も随時配信します。実施日までに登録しましょう。

#### 《登録方法》(携帯電話)

- ①登録するアドレスあてに空メールを送る。
- ②登録完了メールが届く。

#### II 防災安全情報



ansin-watari@wbi.jp

防災行政無線(臨時放送)、国からの緊急情報(Jアラート)、災害情報や不審者情報を配信。

※PCアドレスやフリーメールアドレスでも下記アドレスにアクセスして登録できます。

<https://hp.wbi.jp/ansin-watari/join.html>

#### II 町からのお知らせ



news-watari@wbi.jp

防災行政無線(定時放送)の内容、被災者支援情報やくらしの行政情報を配信。

※PCアドレスやフリーメールアドレスでも下記アドレスにアクセスして登録できます。

<https://hp.wbi.jp/news-watari/join.html>

# さまざまな分野で尽力 叙勲の栄誉

春の叙勲受章者および第24回危険業務従事者叙勲受章者が4月29日付で発表されました。本町の受章者3人を紹介します。



瑞宝双光章  
玉田 新治氏

玉田新治さんは高校を卒業後の昭和47年、陸上自衛隊に入隊されました。

最初の勤務地の船岡駐屯地で基礎を学び、昭和57、61年にかけては北海道旭川駐屯地に勤務し、その後再び船岡の地に戻り、定年退職するまでの隊員生活を送りました。自衛隊では2等陸尉などを歴任され、後進の育成に尽力されました。町の将来について尋ねると「防災に強い町になってほしい。防災を意識することで、地域の方々とのつながりが強くなる。」と思いを話されました。



瑞宝単光章  
森 義重氏

森義重さんは昭和48年の消防団員昇格以来40年の長きに渡り、常に技術向上に努めるとともに、消防機械や消防水利の整備に尽力されました。平成21年4月の団長就任後は、大規模災害に備えるべく、救命救急講習や津波避難誘導訓練など新たな訓練にも力を注がれました。

東日本大震災発生時は自らも被災しましたが、陣頭指揮を執りつつ救助活動にあたり、現場で団員を鼓舞し続けられました。退団後も、震災時の経験や教訓をとおし、消防団員の日ごろの訓練の重要性や、今後果たすべき役割および防災対策の必要性などを広く伝えていきます。



瑞宝単光章  
佐々木 定弘氏

佐々木定弘さんは日本電設工業株式会社東北支店仙台支社長を務めました。

会社では主に鉄道の電化工事に従事し、東北本線や奥羽本線および羽越本線、東北新幹線などの工事現場で、現場代理人主任技術者として施工管理にあたりました。巨理町に住み始めて20年余りになる佐々木さん「仮設住宅にお住まいの方々が早く生活再建できるよう願っています。今後も行政には地域の声を大切にしていきたい。」とさらなる発展に期待を寄せました。

※叙勲の栄誉については、発表の住所地から巨理町民と確認でき、掲載の了承を得た方を紹介しています。

## おめでとうございます

### 協働教育推進功績表彰 (宮城県教育委員会)

▼巨理町子育てサポーター「らびっと」平成12年から、子育て支援ボランティアとして活動している巨理町子育てサポーター「らびっと」に対し、宮城県教育委員会教育長から感謝状が贈られました。

「らびっと」は、子育てサロン「ビープル・ツリー」を開催しているほか、第一反抗期を迎える三歳児の保護者を対象とした「三歳児の世界学習講座」および次代の親となる中学生を対象とした「思春期保健体験事業」などの家庭教育や子育て支援講座の運営などに積極的に協力し、地域や家庭の教育力向上や中学生の子育て理解に貢献した功績が認められました。子育てサポーターに興味のある方は気軽に問い合わせください。

☎ 生涯学習課 生涯学習班  
☎ (34) 0510



子育てサポーター「らびっと」のみなさん

## わたりの志教育

### 育てよう未来を築く志



逢隈小学校の志教育は、「地域」「友達」「人」とのかわりを大切にした取り組みを行っています。一つ目は「地域とかわり地域を見つめる」活動です。生活科や総合的な学習の時間に、逢隈地区の自然や文化を探り、地域の農業や産業に携わる方との触れ合いを通して、地域や仕事への思いや願い、生き方を学ぶ活動に取り組んでいます。また、夏休みには、校庭で「おおくま夏祭り」が行われ、地域の方々や小中学校の父母教師会、逢隈中学校の生徒が屋台を催し、祭りを盛り上げています。小学生は地区ごとに御神輿を作ってパレードをしたり、6年生が伝統の「よさこいソーラン」の踊りを披露したりして会場に笑顔を届けています。こうした活動を通じて地域とのつながりを実感し、自分たちができる町づくりを考えるきっかけになっています。

二つ目は「友達とかわり自分を見つめる」活動です。異学年交流活動として「縦割り遊びデー」や「すずかけ塾」を行っています。上級生が中心となって、下級生と一緒に遊んだり、運動や楽器の演奏、化学実験などを教えたりする活動です。下級生にとって、上級生が憧れの存在になり、また下級生の笑顔やお礼の言葉が、上級生にとって責任感や充実感、そして自己有用感を感じる貴重な体験となります。三つ目は「人とかわり希望を見つめる」活動です。福祉学習において介護施設を訪問し、体の不自由な方や高齢者の方と交流したり、学校外の方を招いて児童に夢や希望を語っていただく出前授業を行ったりしています。このようにさまざまな人とのかわりを通して、児童にとってもこれからの自分の姿を考えるきっかけになっています。

この他にも、月に一度、逢隈中学校の生徒と一緒にいるマナー・アップキャンペーンあいつ運動や、地域ボランティア・学校ボランティアの方とのかかわりなど、多くの人に支えられながら子どもたちの夢が膨らむ教育活動を行っています。今後も、この三つの視点に沿って地域や家庭と連携した志教育を進めていきます。  
(逢隈小学校主幹教諭 千葉 純也)



(写真上)「おおくま夏祭り」で手作りの御神輿を担ぎパレードをする子どもたち  
(写真下)「すずかけ塾」で下級生に優しくブラバン作りを教えている上級生

## 『わたりん商品券(巨理町プレミアム商品券)』 7月11日(土)販売開始

巨理山元商工会では7月11日(土)より消費喚起・生活支援のため、総額1億3千万円分(3割増)の『わたりん商品券』を販売します。



### 『わたりん商品券』取扱加盟店への登録募集について

- 取扱加盟店** 巨理町内に店舗、営業所を有する事業所(町内店舗に限る)
- 登録申請料** 商工会会員事業所:無料  
商工会非会員事業所:有料  
(大規模事業所:50,000円)  
(小規模事業所:10,000円)
- 受付時間** 9:00~16:00
- 申請方法** 巨理山元商工会に備え付けの申込書に必要事項を記入のうえ巨理山元商工会巨理事務所(悠里館内)に提出してください。
- 募集締切** 6月5日(金)
- その他**
  - 全店共通券【加盟店どこでも利用可能】
  - 小規模事業所専用券【小規模事業所のみで利用可能で大規模事業所では使用できません】
- ※小売業、飲食業で「資本金2000万円以上かつ町外に本店所在地がある」事業所は「大規模事業所」に分類します。

### 『わたりん商品券』販売について

- 販売価格** 1冊 10,000円  
500円券26枚綴  
(全店共通券13枚+小規模事業所専用券13枚)
- 販売数量** 10,000冊
- 販売日時** 7月11日(土)、12日(日)  
10:00~16:00(完売時点で終了)  
※13日(月)以降は、巨理山元商工会巨理事務所窓口(悠里館内)にて販売
- 購入限度額** 1人5冊(50,000円まで)
- 販売場所** 悠里館1階
- 利用方法** 取扱店で利用できます
- 利用期間** 7月11日(土)~平成28年1月10日(日)
- 発行主体** 巨理山元商工会

☎ 巨理山元商工会巨理事務所 ☎ 34-3121

## 平成27年度臨時福祉給付金について



子育て世帯臨時特例給付金と同様に、今年度も臨時福祉給付金が支給されることになりました。

**◆支給対象者**  
平成27年度の町民税が課税されていない方

平成27年1月1日、互理町に住民登録されていて、平成27年度の町民税が非課税であって、かつ課税者の扶養親族となっていない方が対象です。なお、前年度は子育て世帯臨時特例給付金とあわせて受けることができませんでした。今年度はどちらも対象となる場合、2つの給付金が受けられます。

**◆支給額**  
対象者1人につき6,000円

申請についてのお知らせは、対象となる世帯あてに9月に送付する予定です。また、給付金の内容や申請の受付期間、場所など詳しくは「広報わたり」にて改めてお知らせします。

### 重要 ご注意

町や厚生労働省などをかたった電話がかかってきたり、不審な郵便物が届いたら、迷わず町や最寄りの警察署（または警察相談専用電話（#9110））に連絡してください。

×「児童手当」および「子育て世帯臨時特例給付金」の給付のために、ATM（銀行・コンビニなどの現金自動預払機）の操作をお願いしたり、手数料などの振り込みを求めることは絶対にありません。

×事前に電話や訪問などで住民のみなさんの世帯構成や銀行口座などの個人情報をお聞きすることはありません。

## 児童手当の現況届の提出が不要な方、子育て世帯臨時特例給付金のみ申請が必要な方

- 5月中に互理町へ転入、もしくは初めての子どものお誕生などにより「児童手当・特例給付認定請求書」を提出した方は児童手当の現況届の提出は必要ありませんが、別に子育て世帯臨時特例給付金の申請が必要となります。（対象者には6月中旬頃にお知らせします。）
- 6月以降に互理町に転入してきた方は、5月31日時点の住所地の市区町村で子育て世帯臨時特例給付金の手続きを行ってください。（受付期間や方法などは市区町村ごとに異なりますのでそれぞれの市区町村に問い合わせください。）

## 受付期限について

### ①児童手当・特例給付現況届（兼子育て世帯臨時特例給付金申請書）：6月30日(火)まで

※児童手当の現況届の期限が6月末日となるため早めの手続きをお願いします。

### ②子育て世帯臨時特例給付金申請書（児童手当とは別に手続きが必要な方）：6月15日(月)～12月15日(火)まで

※5月中に転入してきた方で、福祉課より現況届とは別に通知が届いた場合、もしくは公務員の方で勤務先より申請書を受け取った場合は早めに提出してください。期限を過ぎて提出された場合、給付金を受給できなくなりますのでご注意ください。

## 公務員の方へ

- 所属する官庁において児童手当が支給され、「子育て世帯臨時特例給付金」の支給要件を満たす場合は、平成27年5月31日時点で住民登録されている市区町村から支給されます。
- 勤務先で児童手当の現況届の手続き後、「公務員児童手当受給状況証明欄」に証明がされた申請書が交付されますので、受付期間内に申請してください。
- 申請書を提出する際、振り込み口座の確認書類（通帳の写し）が必要となります。忘れずに添付してください。（ただし、前年度の子育て世帯臨時特例給付金を互理町で受給し、同一口座を指定する場合は省略可）
- 受付期間後の申請や、申請先市区町村と異なる市区町村への申請は受け付けできませんのでご注意ください。（受付期間は市区町村ごとに異なります。）
- 申請書には必ず記入・押印のうえ、役場福祉課まで直接、もしくは「〒989-2393 互理町字下小路7-4 互理町福祉課子育て給付金担当」まで郵送により提出してください。

# 児童手当の現況届・子育て世帯臨時特例給付金申請受付のお知らせ



児童手当を受けている方は毎年6月に現況届の提出が必要です。この届は6月以降の手当について引き続き児童手当を受ける要件（監護・生計関係や前年の所得など）を確認するためのものです。

今回は、子育て世帯臨時特例給付金の申請手続きも兼ねています。

☎ 福祉課 子ども家庭班 ☎34-1114

## 子育て世帯臨時特例給付金を支給します



平成27年度も子育て世帯臨時特例給付金が支給されることになりました。

これは消費税率の引き上げの影響などを踏まえ、子育て世帯に対し臨時特例的な給付措置として、1回のみ支給されるものです。

### ◆支給対象者

#### 平成27年6月分の児童手当受給対象者

平成26年の所得が児童手当の所得制限限度額未満の受給者（保護者など）が対象です。

※平成27年6月分の児童手当が特例給付となる方は対象となりません。（特例給付とは、児童手当の所得制限限度額以上の方に、児童1人当たり月額5,000円を支給するものです。）

※前年中の所得申告が済んでいない方はすみやかに申告してください。申告されていない場合は、所得額の確認ができないため、受給できなくなります。

※生活保護を受給している方、臨時福祉給付金の支給対象となる方も対象となります。

### ◆対象児童

#### 支給対象者の平成27年6月分の児童手当の対象となる中学生以下の子ども

※次の方は対象になりません。

- ・平成27年6月1日以降に生まれた子ども
- ・平成12年4月1日以前に生まれた子ども
- ・給付金の支給が決定されるまでの間に亡くなった子ども

### ◆支給額

対象の子ども1人につき3,000円

## 児童手当の現況届（兼子育て世帯臨時特例給付金申請書）の手続き方法

申請書入手	児童手当を受給している方へは、6月中旬に児童手当の現況届（兼子育て世帯臨時特例給付金申請書）を郵送します。 ※公務員の方は職場からの証明が必要となりますので、勤務先へ問い合わせください。
申請書記入	児童手当の現況届（兼子育て世帯臨時特例給付金申請書）用紙に必要な事項をもれなく記入してください。給付金の申請欄にも必ず記入してください。子育て世帯臨時特例給付金については、受付後に申請書を確認し決定します。
申請書提出	添付書類（受給者の健康保険証のコピー、平成27年度住民税課税証明書など）と併せて役場福祉課あて直接または郵送で提出してください。（各地区交流センターなどでの受け付けは行いません。）
支給方法	子育て世帯臨時特例給付金は10月から随時振り込みを行います。 ※児童手当は通常どおり振り込みます（10月、2月、6月）。

# 運動始めてみませんか

— 健康づくりのススメ —

# 健康診査 は年に一度必ず受診しましょう!

～特定健診などの健康診査が7月1日からはじまります～

病院に行くのはどんなときですか…? 「痛い」、「苦しい」、「だるい」といった自覚症状が出たときではないでしょうか?

心筋梗塞、狭心症、脳卒中など、全身の血管が痛むことによって起こる病気はある日突然起こると考えがちですが、ほとんどの場合は、血圧や血糖が高い状態が長期間続くことで、徐々に血管が傷んで起こります。しかし、発症するまでの自覚症状はほとんどありません。

特定健診などの健康診査を受けることで、「血管を傷める原因」を持っているかがわかります。

自分の健康状態を知り、生活習慣の改善や適切な治療を受け、健康寿命を延ばしましょう。

※健康診査の受診票は6月下旬に発送します。

《若人健診・シルバー健診 追加申込方法》

9月24日(木)までに健康推進課に申し込みください。

《健診内容》※対象年齢基準日：平成28年4月1日

	若人健診	特定健診	シルバー健診
対象年齢	20～39歳の申込者	40～74歳の 巨理町国保加入者	75歳以上の申込者
集団健診	日程	7月1日(水)～18日(土)(11・12日を除く)	
	受診会場	中央公民館	
個人負担金	2,000円	1,000円 (詳細健診該当者2,000円)	無料
個別健診	日程	7月1日(水)～9月30日(水)	
	受診会場	巨理町指定医療機関	
個人負担金	2,000円	1,000円 (詳細健診該当者2,000円)	無料
健診項目	診察、計測(身長、体重)、腹囲、血圧、尿検査(たんぱく、糖、潜血、微量アルブミン) 血液検査(GOT・GPT・γ-GTP・中性脂肪・HDLコレステロール・LDLコレステロール・HbA1c・血糖・尿酸・クレアチニン・血色素・ヘマトクリット・赤血球)		診察、計測(身長、体重)、血圧、尿検査(たんぱく、糖、潜血) 血液検査(GOT・GPT・γ-GTP・中性脂肪・HDLコレステロール・LDLコレステロール・HbA1c)

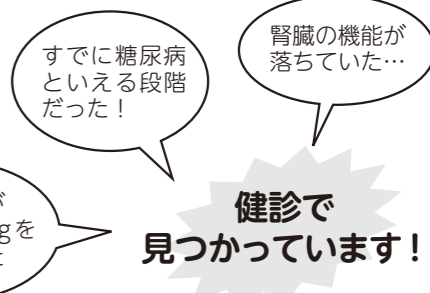

## ダンベルやろう会



日時 毎週木曜日 19:00～

会場 農村環境改善センター  
(吉田地区交流センター)

楽しく体を動かし、いい雰囲気です。いつもみんなが笑顔で、いい汗をかいて「貯筋」に励んでいます。いつでもご参加ください。

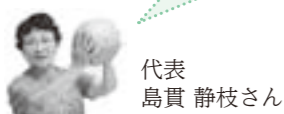

## レインボーダンベル



日時 毎週火曜日 19:00～  
毎月第4金曜日 13:30～

会場 中央公民館

自分に合った運動で、無理なく楽しく生活習慣病予防などを心掛け「貯筋」に励んでいます。ぜひ会場に直接お越しください。



普段からよく体を動かす方、運動量が多い方は、あまり運動しない方よりも、生活習慣病(糖尿病、高血圧症、動脈硬化)になりにくいといわれています。

また運動は、年齢と共に衰えやすい運動機能の維持や、認知機能の低下予防にも効果があるという研究結果が出ています。

健康づくりの方法はさまざまですが、今月は運動をとおして健康づくりをしているみなさんを紹介しします。

それぞれの会が、一人ひとりの体力に合わせながら、楽しく運動をしています。

参加申し込みは不要です。一緒に体を動かしてみませんか。会場でお待ちしています。

☎健康推進課 健康推進班 ☎34-0524

## ノルディックウォーキング



日時 第1水曜日および第3日曜日(偶数月)  
第1木曜日および第3土曜日(奇数月)  
各回とも9:30～

会場 日就館入口付近  
(佐藤記念体育館北側)

足だけではなく手も使って歩くので、腰や膝への負担が少ないのが特徴です。景色を楽しみながら健康になれますよ。



## はつらつダンベル会



日時 毎月第1月曜日および  
第3木曜日 13:30～

会場 日就館(佐藤記念体育館北側)

ダンベル体操を中心にみんな仲良く日中にゆっくりと活動しています。まずは活動の様子を見に来てください。



## ダンベルおおくま



日時 毎週火曜日 13:30～

会場 働く婦人の家  
(逢隈地区交流センター)

ダンベルを中心にストレッチや筋肉・関節運動、ダンスやスクエアステップなど、頭と体を使って元気に活動しています。一緒に体を動かしましょう。



### 《巨理町国保特定健診対象者の方へ》

- ◆巨理町国保に加入している40～70歳の方全員が対象です。生活習慣病で治療中の方も対象に含まれます。
  - ◆受診票は平成27年4月30日時点で巨理町国保に加入している方へ送付します。ただし、受診日に巨理町国保の資格を喪失した方は受診できません。新たに加入された医療保険者(事業主など)に問い合わせください。
  - ◆5月以降に巨理町国保に加入し、特定健診を希望する方は9月24日(木)までに申し込みください。
  - ◆人間ドックなど有料の健康診査を受診した方、または予定の方は「特定健診促進助成金」の申請ができる場合がありますので問い合わせください。
- ※巨理町国保以外の医療保険に加入の方で、医療保険者から「特定健診受診券」を発行されている方は、健診機関の指定のない限り巨理町国保の健診会場を受診できます。詳しくは、ご加入の医療保険者へ問い合わせください。

☎健康推進課 健康推進班 ☎34-0524

# 津波被災住宅再建支援等事業補助金

「津波浸水区域（災害危険区域を除く）の方が住宅を再建・修繕」「他の市町村で津波被害を受けた方が町内で再建」のときに費用の一部を補助します。なお、事前に申請が必要になります。

## 対象者

### ①町内に住宅を建設・購入する場合

- (1)津波浸水区域内（災害危険区域を除く）に居住し、り災程度が次の方
  - ・持家の方：大規模半壊以上か半壊解体
  - ・借家の方：大規模半壊以上
- (2)町外の津波浸水区域内に居住し、り災程度が大規模半壊以上の転入者（被災した市町村で同様の補助を受けていない方）

### ②町内の住宅（持家）を修繕する場合

津波浸水区域内（災害危険区域を除く）に居住し、り災程度が半壊以上の方

申請期限 平成32年度まで

## 申請時に必要なもの（事前申請が必要です）

- り災証明書、申請者の認印、来庁者の免許証か保険証
- 半壊解体の場合は、解体証明書または滅失登記簿謄本
- 住宅建設、土地売買、土地造成、修繕費用の見積書
- 住宅建設の概要図（配置図、平面図）
- 融資（予定額）証明書と利子計算書（ローン契約する場合）
- 引越費用の見積書

※提出書類は原本をお持ちください。コピー後に返却します。

☎ 被災者支援課 支援班 ☎34-0548

補助額 ※利子補助と実費補助はどちらか一方を選択 【消費税率の引き上げに伴い、平成26年4月から上限額変更】

区分	対象者	り災程度	建設・購入費、修繕費		移転費用（上限）
			利子補助（上限）	実費補助（上限）	
住宅の建設・購入	持家の方	大規模半壊以上半壊解体	住宅分：457万円	200万円	80万2千円
			土地分：206万円		
	造成分：59万7千円				
住宅の修繕	借家の方 転入者	大規模半壊以上	—	100万円	80万2千円
	持家の方	大規模半壊以上	150万円	100万円	80万2千円
		半壊	50万円	50万円	

利子の上限金利：2.0%

# 災害公営住宅などに入居される方の移転費用補助

「町の災害危険区域の方が災害公営住宅およびアパート、借家（町内外）に入居」「津波浸水区域（災害危険区域を除く）の方が町の災害公営住宅へ入居」のときに移転費用の一部を補助します。

補助額 ※消費税率の引き上げに伴い、平成26年4月から上限額変更  
移転費用（上限） 80万2千円

## 注意事項

- (1)災害危険区域内（以下「区域内」）の方と、区域外（以下「区域外」）の方では補助内容に一部違いがありますので確認ください。

- (2)災害公営住宅などに入居すると住宅再建完了となるため、災害公営住宅などを退去した後に、災害危険区域内移転者支援事業補助金および津波被災住宅再建支援等事業補助金の住宅再建の利子補給や実費補助を受けることはできません。

☎ 被災者支援課 支援班 ☎34-0548

対象者	補助対象	補助内容	申請時に必要なもの	申請期限
「区域内」 町の災害危険区域にある住宅に居住していた方	町内外の災害公営住宅およびアパート、借家などで再建	・引越費用（家財道具の運搬費用、エアコン取外・取付費用、レンタカー代など） ・区域内住宅の除去費用	・入居許可書 ・り災証明書 ・本人確認書（免許証・保険証） ・認印	平成27年度まで  ※平成28年3月31日までに事業を完了すること
「区域外」 町の津波浸水区域（災害危険区域を除く）に居住していた方	町内の災害公営住宅で再建	・引越費用（家財道具の運搬費用、エアコン取外・取付費用、レンタカー代など）	・申請者の通帳 ・引越費用の領収書と見積書 ※引越終了後に申請してください。	平成32年度まで

※亙理町の災害公営住宅（集合形式）には、物置が設置されていますので、新たに物置は設置できません。



# 東日本大震災で被災された方々へ

# 住宅再建・各種補助制度の申請手続きはお済みですか？

## 津波浸水区域内で住宅に津波被害を受けた方

### 災害危険区域内の方

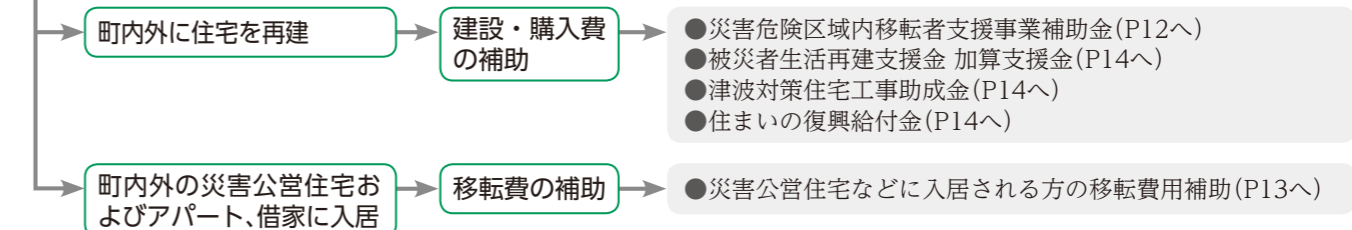

### 災害危険区域外の方

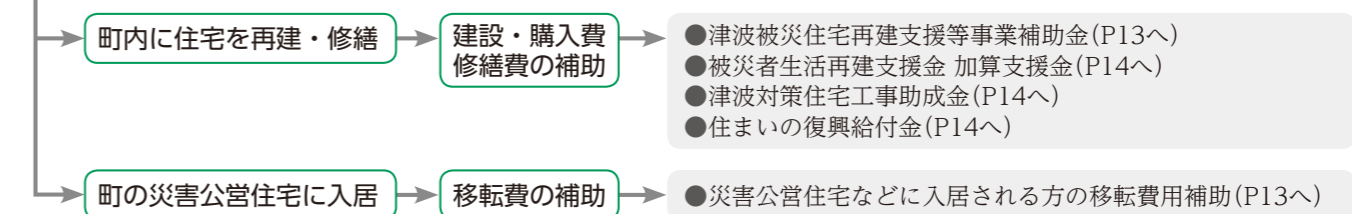

### 町外の津波浸水区域に居住していた方



## 津波浸水区域外で住宅に被害を受けた方



# 災害危険区域内移転者支援事業補助金

## 対象者

- (1)町の災害危険区域にある住宅（借家含む）に居住していた方で、区域外に自ら居住する住宅を建設・購入する方
- (2)1の親族（6親等内の血族、配偶者、3親等内の姻族）で、(1)の住宅を再建する方

補助額 ※利子補助と実費補助はどちらか一方を選択 【消費税率の引き上げに伴い、平成26年4月から上限額変更】

建設・購入費	移転費用（上限）	
	利子補助（上限）	実費補助（上限）
住宅分：457万円	300万円	80万2千円
土地分：206万円		
造成分：59万7千円		

利子の上限金利：防災集団移転8.0%、個別移転8.5%

町の災害危険区域から移転（町内外）し、住宅を建設・購入する方に住宅再建に要する費用の一部を補助します。なお、事前に申請が必要ですので早急に手続きを行ってください。

申請期限 平成27年度まで（平成28年3月31日までに移転し、実績報告が完了していること）

## 申請時に必要なもの（事前申請が必要です）

- り災証明書、申請者の認印、来庁者の免許証か保険証
- 住宅建設・土地売買・土地造成の見積書
- 住宅建設の概要図（配置図、平面図）
- 災害危険区域内住宅の現況写真（建物が残っている場合）3枚程度
- 移転先の土地の現況写真（集団移転の場合を除く）3枚程度
- 集団移転の方：土地売買契約書または土地賃貸借契約書
- 融資（予定額）証明書と利子計算書（ローン契約する場合）
- 引越費用の見積書

※提出書類は原本をお持ちください。コピー後に返却します。

☎ 被災者支援課 支援班 ☎34-0548

# あなたのまわりの相談支援事業所

「こんなこと相談してもよいのかしら?」「どこに相談すれば良いのだろうか?」  
あなたの近くには「障がい者支援相談事業所」があります。

☎ 福祉課 福祉班 (☎34-1114)

## 【相談支援事業所とは?】

相談支援事業所は、障がいを持った方が、住み慣れた地域で、安心して豊かに暮らし続けていくために、本人や家族の生活支援に関する相談に応じるとともに、関係機関と連携して支援体制の充実を図ります。

また、必要な情報提供や助言を行い、障がいを持った方が自立した日常生活または社会生活を送れるように総合的かつ継続的に支援します。

## 【どんな相談ができるの?】

障がいをお持ちの方の日常生活の相談、福祉サービスの利用相談、生活力を高めるための相談、就労の相談、住居の相談、権利擁護の相談、ピアカウンセリングなど気軽に相談できます。

また、施設利用を検討している方の見学の際に相談支援事業所の職員が随行することも可能です。

相談や支援に関する費用はすべて無料です。気軽に相談ください。

## T・M あい

☎34-3812

住所 巨理町吉田字境1番地2

開所時間 月～金曜日 9:00～17:00



### 相談支援センター T・M あい

～ Thank感謝&Mate仲間～  
～みなさんの夢や希望を応援します!～

障がいのある方や家族からさまざまな相談を受け付けています。安心して希望に満ちた生活を送れるように、一緒に考え解決できるようにお手伝いします。

1人で悩まないで、気軽に相談ください。



## あすもね巨理

☎34-8732

住所 巨理町逢隈中泉字上谷地239番地3

開所時間 月～金曜日 9:00～17:00



障がいのある方やその家族、発達や発育に不安を抱えるお子さんの家族などが利用いただけます。

将来の生活に関すること、福祉サービスなどの情報提供、話し相手がほしいなど、気軽に相談ください。専門の相談員が対応します。安心して生活が出来るよう一緒に考えていきましょう。

サービス対象地域は、巨理郡・岩沼市・名取市・柴田町です。

相談は予約制ですので、まずはお電話ください。



## ぱわっとさとのもり

☎24-1712

住所 岩沼市中央2丁目5番26

開所時間 月～金曜日 9:00～17:00



巨理町と岩沼市の障がいのある方対象の相談事業所です。生活全般に関すること、福祉サービスの情報提供および利用相談を相談員が親身になって考えます。

電話相談や事業所での面談はもちろん自宅にも訪問しますので、お気軽に相談ください。

また、毎週木曜日10:00～15:00に移動相談室『巨理町サロン』を中央公民館で開設しています。



## 県南ありのまま舎

☎36-8578

住所 巨理町字五日町25番地1

開所時間 月～金曜日 9:00～18:00



障がいのある方とその家族などの方々から、福祉サービスの利用に関することや地域にある社会資源を活用するための情報提供、就労に関すること、専門機関の紹介、権利擁護に関することなどの相談を受け付けています。

気軽に相談を寄せていただける場所として、私たちと一緒に課題解決に向けて歩みを進めていきましょう。



## 津波対策住宅工事助成金

津波浸水区域（災害危険区域を除く）で鉄筋コンクリート構造などの住宅や宅地の地盤または基礎のかさ上げなどの津波対策住宅を建設する方へ助成します。

### 対象者

助成対象区域内に、建築基準法を遵守しつつ、津波対策住宅を建設する方  
※助成対象区域は、A地域・B地域があり、かさ上げ基準が異なりますので、問い合わせください。

申請期限 平成32年度まで

### 申請時に必要なもの

- 登記事項証明書（土地、建物（改築の場合））
- 建物または土地が自己所有でない場合は、所有者の承諾書
- 工事設計図（位置図、平面図、立面図、配置図、構造図、かさ上げ前後の断面図、擁壁の断面図）
- 建築確認済証と確認申請書（第1～5面）
- 現況写真3枚程度
- 見積書（対策に係るもの）
- 住民票（世帯全員分） 申請者の認印

補助額 上限100万円としてA、Bの合算額を助成

### A建築物の構造による対策（次のいずれかによるもの）

- ①建築物の1階部分を鉄筋コンクリート構造または鉄骨造とする工事  
助成金額 15,000円×1階建築面積（㎡）
- ②建築物の高さ2m以下の範囲に壁を設けない高床式構造（ピロティ構造など）とする工事  
助成金額 15,000円×1階建築面積（㎡）
- ③建築物基礎上端を前面道路中心高から助成対象区域A地域1.3m以上、助成対象区域B地域0.8m以上とする工事  
助成金額 15,000円×1階建築面積（㎡）×（基礎の高さ-0.3m）

### B敷地のかさ上げによる対策

- ①敷地を盛土することにより建築物基礎上端を前面道路中心高から助成対象区域A地域1.3m以上、助成対象区域B地域0.8m以上とする工事  
助成金額 3,000円×盛土面積（㎡）×高さ（m）
- ②盛土に伴う擁壁工事（高さ0.5m以上）  
助成金額 14,000円×擁壁高さ（m）×延長（m）

☎ 被災者支援課 支援班 (☎34-0548)



## 被災者生活再建支援金

震災により、被災住宅が全壊するなど、生活基盤に著しい被害を受けた世帯に支援金が支給されます。

### 支給額

- ①基礎支援金（住宅の被害程度）  
全壊：100万円  
大規模半壊：50万円  
解体：100万円  
（半壊、敷地被害でやむを得ず解体）
- ②加算支援金（住宅の再建方法）  
建設・購入：200万円  
補修：100万円  
賃借（公営住宅を除く）：50万円

### 申請期間

- ①基礎支援金  
平成28年4月10日まで
  - ②加算支援金  
平成30年4月10日まで
- ※この制度は被災時に居住していた自治体が窓口となります。  
※単身世帯の場合は、各該当金額の3/4の額となります。

☎ 被災者支援課 支援班 (☎34-0548)



## 住まいの復興給付金（消費税率引上げ対策）

震災により被害が生じた住宅（以下「被災住宅」）の被災時の所有者が、引き上げ後の消費税率が適用される期間に、新たに住宅を建設・購入または被災住宅を修繕し、その住宅に居住している場合に給付を受けられます。

### ●建設・購入の場合

- 「半壊以上」の住宅、または「一部損壊」で解体した住宅の所有者で次の要件を満たす方
- 被災住宅を所有していた方
- 被災住宅を所有していた方
- 再取得住宅を所有している方
- 再取得住宅に居住している方

### 給付金額

床面積（175㎡まで）×給付単価×持分割合

### ●修繕の場合

- 「一部損壊」以上の所有者で次の要件を満たす方
- 被災住宅を所有している方
- 被災住宅の修繕工事を発注した方（修繕工事費100万円以上）
- 修繕した被災住宅に居住している方

### 給付金額

AもしくはBの少ない方の額  
A：床面積×給付単価（※り災状況により異なる）  
B：補修工事費の消費税増税分

申請期限 引渡日から1年以内（給付申請は1回のみ）

平成31年6月30日までに引き渡しを受けた住宅が対象となります。制度の内容など詳しくは問い合わせください。また、ホームページ（<http://fukko-kyufu.jp/>）にも詳しい情報を掲載しています。※申請書などは役場被災者支援課にもあります。

平成27年5月11日からフリーダイヤルが開設されました。

☎ 住まいの復興給付金事務局 コールセンター☎0120-250-460（無料）  
受付時間9:00～17:00 一部のIP電話などフリーダイヤルがつかない場合☎022-745-0420（有料）  
（土・日、祝日含む）



# 10月から社会保障・税番号制度《マイナンバー》が始まります

## 1. マイナンバーとは？

国民1人ひとりが持つ「12桁の個人番号」のことです。マイナンバーと社会保障・税・災害対策の分野で保有する情報を紐づけて情報の管理を行います。

### ◆マイナンバー取り扱いの注意点

- マイナンバーは、生涯同一の番号です。番号が漏洩し、不正使用の恐れがある場合を除き変更できません。
- 法令で定められた手続きのために行政機関などに提供する場合を除き、むやみに他人へマイナンバーを提供することはできません。
- 他人のマイナンバーを不正に入手することや、マイナンバーを取り扱う者が、マイナンバーや個人の秘密が記録された個人情報ファイルを不正に提供することは処罰の対象となります。

## 2. マイナンバー制度の3つのメリット

### ◆国民の利便性の向上

#### 面倒な手続きが簡単に

官公庁での手続きの際に必要な添付書類が削減され、手続きが簡素化されます。行政機関が持っている自分の情報を自分で確認できるようになります。

### ◆公平・公正な社会の実現

#### 給付金などの不正受給の防止

所得やほかの行政サービスの受給状況を把握しやすくなるため、不正を防止するとともに困っている方にきめ細やかな支援を行えます。

### ◆行政の効率化

#### 手続きが簡単で早くなる

行政機関や地方公共団体などで、業務間連携が進み、さまざまな情報の照合、転記、入力などに要している時間や労力が大幅に削減されます。

## 3. マイナンバーはいつわかるの？

今年10月から、住民票をお持ちの方（外国人住民の方も含まれます）にマイナンバー（12桁の個人番号）が通知されます。

国から、住民票の住所宛てにマイナンバーが書かれた「通知カード」が届きますので住民票と異なる場所にお住まいの方は手続きが必要となります。

### マイナンバー制度に関する問い合わせ

- 全国共通ナビダイヤル  
☎0570-20-0178  
☎0570-20-0291 (外国語対応)  
平日 9:30~17:30(祝日・年末年始を除く)  
※ナビダイヤルは通話料金が掛かります。
- マイナンバー制度に関するホームページ  
『社会保障・税番号制度』  
<http://www.cas.go.jp/seisaku/bangoseido/index.html>
- マイナンバー制度のポイントに関するホームページ  
『政府広報オンライン』  
<http://www.gov-online.go.jp/tokusyu/mynumber/index.html>

## 4. マイナンバーの利用範囲

平成28年1月から、社会保障・税・災害対策分野の中で法律や条例で定められた手続きにのみ利用できます。

- 年金**
- 医療**
- 社会保障**
- 労働**
- 福祉**
- 税**
- 災害対策**

①**社会保障**  
年金の資格取得の確認、給付  
雇用保険の資格取得の確認、給付  
医療保険の保険料徴収  
福祉分野の給付、生活保護 など

②**税**  
税務当局に提出する確定申告書、  
届出書、調書などの記載  
税務当局内部事務 など

③**災害対策**  
被災者生活再建支援金の給付  
被災者台帳の作成事務 など

### ～例えば次のような場面で使います～

※国民のみなさんは法令で定められた手続きのために行政機関や民間企業などへのマイナンバーの告知が必要となります。

◆**厚生年金の請求**の際に年金事務所にマイナンバーを提示します。



◆毎年6月の**児童手当の現況届**の際に市町村にマイナンバーを提示します。



◆**源泉徴収票などに記載**するため勤務先にマイナンバーを提示します。



◆**法廷調書などに記載**するため証券会社や保険会社などにマイナンバーを提示します。

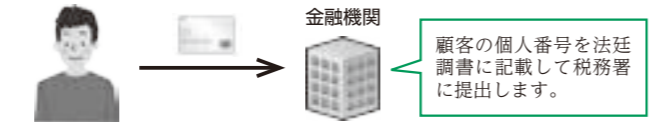

## 美文の響きに酔いしれて 朗読会開かれる

わたり朗読奉仕の会による第8回朗読会「五月の風にさそわれて」が5月13日に悠里館で開催されました。始めに町の史跡について記された「ふるさと巨理歴史の散歩路」の朗読で幕が上がると、続いて宮澤賢治や井上ひさし、藤沢潤平など東北地方にゆかりのある作家の作品が読み上げられました。激みない朗読に聴衆も引き込まれ、空想の世界を体験しているかのような心地よさが会場を包み込みました。この日は会の発足当初から指導を続けている沼沢都子先生も姿を見せ「準備から発表までの様子を見て、もう私が指導するまでもないほど成長したと感じた。」と話し、感想を話す来場者に囲まれていました。会では、目の不自由な方のために毎月「広報わたり」の音訳ボランティアの活動も行っています。



作品世界が情感豊かに表現された朗読劇

PHOTO

## 子ども伸び伸び 悠里館まつりごぎわつ

5月5日のこどもの日に「GOGO悠里館まつり」が悠里館で開催されました。マジックショーでは、人が空中に浮くイリュージョンマジックが披露され、エントランスホールに詰め掛けた大勢の来場者がステージに熱い視線を送っていました。首に剣が刺さるマジックに飛び入りで参加した小学5年生の齋優太郎さんは「体験できて嬉しかった。ハトが出てくるマジックも驚いた。」と話しました。また、木のクラフトコーナーでは、子どもたちがボランティアのみなさんに手ほどきを受けながら、小刀を使い竹とんぼを作りました。他にも昔の遊び体験や絵本の読み聞かせなどのコーナーがあり親子連れでにぎわっていました。



真剣に竹とんぼ作りに挑戦する子どもたち

PHOTO

## 授業の成果手に取って 巨理高校農業祭

5月2日に、巨理高等学校内農場で農業祭が行われました。3棟のハウスには、普通科園芸コースの生徒が授業で育てた野菜や草花の苗約30種類が並べられ多くの来場者が会計に列をなしていました。同会場では食品化学科の生徒もブースを出し、自分たちが手作りしたジャム、クッキー、プリンやパンを数量限定で販売したところ午前中に完売しました。巨理高校の佐藤彰子教諭は「最近は何の目的意識を持って学ぶ生徒が増えている。今日も自ら担当したいという生徒たちだけで運営できたことが何よりもうれしい。」と話しました。



製造から販売まで生徒が手掛けた食品化学科のブース

PHOTO

平成27年度  
巨理町観光写真コンクール作品募集

撮影対象

巨理町の良さをアピールできる作品で、次のようなもので季節に応じた変化を盛り込んだ作品を応募ください。

- ①巨理町のイベント
- ②巨理町の産業
- ③巨理町の観光施設
- ④巨理町の自然
- ⑤巨理町の伝承芸能
- ⑥史跡・人物・くらし・震災復興など

規格

カラープリント(A4、四切、ワイド四切)

応募点数

一人5点以内

応募締切

平成28年3月14日(月)  
(当日消印有効)

部門賞

- 特選 1点(賞状・賞金2万円)
  - 準特選 3点(賞状・賞金5千円)
  - 入選 10点(賞状・賞金3千円)
- ※該当者なしの場合はその限りではありません。

応募上の注意

- 応募作品は未発表のもので平成27年4月1日から平成28年3月14日までの期間に撮影したものに限りま。
- 選外作品の返却を希望される方は、必ず返信用封筒(切手付き)を同封のうえ赤で「返却希望」と明記してください。
- ※選外作品の返却は、平成28年5月末までの予定です。
- 入賞作品の著作権は主催者に帰属し、後日入賞者にはデジタルデータ(JPEG・PNG形式など)を提出していただきます。
- 被写体の持つ肖像権・著作権その他全ての権利について、主催者は一切の責任を負いません。応募の際は事前に了承を得ることとし、第三者から権利侵害の苦情などがあつた場合には、応募者の責任において対処することとします。

応募先・問

〒989-2393 巨理町字下小路7-4  
巨理町観光協会事務局  
(商工観光課内 ☎34-0513)



入選「悠里館の春」  
手戸 雅巳(巨理町)



入選「初めての出会い」  
小松 佳明(仙台市)



入選「赤い絨毯」  
吉田 広(角田市)

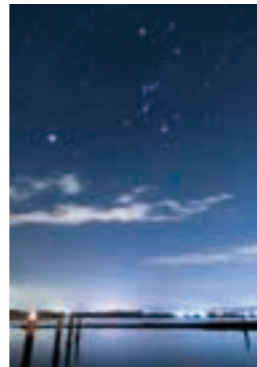

入選「静寂」  
菅野 寛人(山元町)



入選「枝を広げて」  
中鉢 節子(岩沼市)



入選「春の競演」  
日野 俊文(七ヶ浜町)



入選「ようこそ!」  
浅原 裕文(仙台市)



入選10点  
「巨理の今、  
が溢れています。」



入選「仲良し」  
あがつま 吾妻 正士(柴田町)

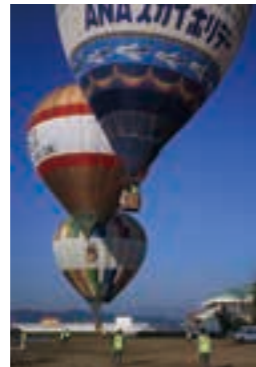

入選「熱気球フェスティバル2014」  
八巻 清一(巨理町)



入選「いちご農家」  
斎藤 政征(仙台市)

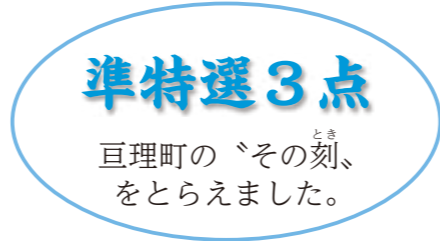

準特選3点

巨理町の「その刻、  
をとらえました。」



準特選「朝朗け」  
伊藤 明人(仙台市)



準特選「秋の高音寺」  
長谷 健寿(岩沼市)



準特選「スタート・ダッシュ」  
桑井 秀夫(巨理町)

特選は仙台市の丹羽賢一さん



特選

「初めまして、成実公」丹羽 賢一(仙台市)

平成26年度巨理町観光写真コンクール(巨理町観光協会主催)の表彰式が、4月22日巨理町観光協会総会で行われ、52点の中から「初めまして、成実公」で特選に選ばれた丹羽賢一さん(仙台市)らに表彰状が贈られました。

このコンクールは巨理町の観光推進およびイメージアップに活用する目的で、巨理町内の自然景観、史跡、くらし、催し、震災復興風景などを題材とした写真を募集しています。今月は、平成26年度の入選作品を紹介いたします。(敬称略)

今年度もみなさんの応募をお待ちしています。

# 平成26年度 下半期財政状況報告

町では、町民のみなさんから納入していただいた町税や国・県からの補助金・交付税などの使いみちを明らかにするため、「巨理町財政報告書の作成及び公表に関する条例」に基づき、町有財産や町債の状況を公表しています。

今月は、平成26年度下半期（10月1日から3月31日まで）の各種会計予算の執行状況と、財政事情の概要をお知らせします。

一般会計では、当初予算314億400万円でしたが、補正予算などにより3月31日現在では、387億1767万円となっています。

この予算に対して、これまでに366億9952万円（94・8%）が

収入として町に入り、295億6394万円（76・4%）が事業実施のために使われています。

26年度については、25年度に引き続き保育所、児童館などの児童福祉施設の復旧事業や、災害公営住宅、防災集団移転などの復興事業を重点的に実施しているところです。

「安全・安心・元気のあるまち巨理」を基本理念に、一日も早い復興に向け取り組んでいきますので、今後ともみなさんのご理解とご協力をお願いいたします。

なお、今回の報告については3月31日現在の数値となっておりますので、平成26年度の最終決算については、広報わたり12月号でお知らせします。

## ◆町債の現在高

一般会計	92億7,630万円
国民健康保険特別会計	3,600万円
公共下水道事業特別会計	92億8,226万円
水道事業会計	20億5,405万円
わたり温泉島の海特別会計	0万円
工業用地等造成事業特別会計	10億4,183万円
総計	216億9,044万円

## ◆町有財産の状況（水道事業会計を除く）

土地	359万4,929㎡
うち山林	121万7,971㎡
建物	37万1,417㎡
有価証券	370万円
出資金	4,800万円
基金	234億1,741万円

## ◆平成26年度一般会計の予算執行状況

科 目	予算現額	収入済額	収入率
1 町 税	32億7,384万円	32億1,979万円	98.3%
2 地方譲与税	1億4,329万円	1億4,329万円	100.0%
3 利子割交付金	578万円	578万円	100.0%
4 配当割交付金	1,450万円	1,450万円	100.0%
5 株式等譲渡所得割交付金	804万円	804万円	100.0%
6 地方消費税交付金	3億4,840万円	3億4,840万円	100.0%
7 自動車取得税交付金	2,696万円	2,696万円	100.0%
8 地方特例交付金	1,637万円	1,637万円	100.0%
9 地方交付税	54億6,193万円	54億6,193万円	100.0%
10 交通安全対策特別交付金	437万円	396万円	90.6%
11 分担金及び負担金	1億1,683万円	1億 133万円	86.7%
12 使用料及び手数料	9,756万円	8,791万円	90.1%
13 国庫支出金	76億2,751万円	74億4,632万円	97.6%
14 県 支出金	21億1,462万円	11億7,486万円	55.6%
15 財 産 収 入	6億8,239万円	6億3,411万円	92.9%
16 寄 附 金	1,267万円	861万円	68.0%
17 繰 入 金	112億1,002万円	120億8,481万円	107.8%
18 繰 越 金	51億4,274万円	51億4,274万円	100.0%
19 諸 収 入	6億7,325万円	5億2,611万円	78.1%
20 町 債	17億3,660万円	2億4,370万円	14.0%
計	387億1,767万円	366億9,952万円	94.8%

## 【歳出】

科 目	予算現額	支出済額	執行率
1 議 会 費	1億3,234万円	1億2,923万円	97.6%
2 総 務 費	80億7,813万円	71億 369万円	87.9%
3 民 生 費	36億7,175万円	32億 684万円	87.3%
4 衛 生 費	10億9,834万円	7億1,580万円	65.2%
5 労 働 費	1億 534万円	7,258万円	68.9%
6 農 林 水 産 業 費	20億9,832万円	18億 275万円	85.9%
7 商 工 費	9億3,711万円	7億2,655万円	77.5%
8 土 木 費	166億1,342万円	103億3,933万円	62.2%
9 消 防 費	4億9,565万円	4億5,486万円	91.8%
10 教 育 費	14億2,319万円	11億6,955万円	82.2%
11 災 害 復 旧 費	31億8,538万円	29億7,303万円	93.3%
12 公 債 費	8億6,974万円	8億6,973万円	100.0%
13 予 備 費	896万円	0万円	0.0%
計	387億1,767万円	295億6,394万円	76.4%

## ◆平成26年度特別会計の予算執行状況

区 分	予算現額	歳 入		歳 出	
		収入済額	収入率	支出済額	執行率
国民健康保険	42億2,523万円	37億2,950万円	88.3%	38億5,921万円	91.3%
奨学資金貸付	1,087万円	1,142万円	105.1%	815万円	75.0%
公共下水道事業	21億4,067万円	14億9,323万円	69.8%	15億4,864万円	72.3%
土地取得	513万円	508万円	99.0%	506万円	98.6%
介護保険	27億5,389万円	25億1,743万円	91.4%	24億4,668万円	88.8%
わたり温泉島の海	6,178万円	5,311万円	86.0%	4,299万円	69.6%
後期高齢者医療	3億2,950万円	2億9,294万円	88.9%	2億8,623万円	86.9%
工業用地等造成事業	13億9,296万円	12億8,756万円	92.4%	9億7,630万円	70.1%

## ◆平成26年度水道事業会計の予算執行状況

区 分	予算額	執行額	予算に対する執行率
収益的収入	9億2,849万円	10億 850万円	108.6%
収益的支出	8億5,968万円	8億2,463万円	95.9%
資本的収入	1億8,239万円	1億7,726万円	97.2%
資本的支出	3億9,364万円	3億6,822万円	93.5%

平成27年3月31日現在（住民基本台帳による）  
世帯 11,771世帯  
人口 34,108人

## ◆平成26年度予算に対する町民の税負担状況

税 目	予算現額	1世帯当りの額	1人当りの額
1 町民税（個人）	12億5,853万円	106,917円	36,898円
2 固定資産税	12億6,754万円	107,683円	37,162円
3 軽自動車税	7,513万円	6,383円	2,203円
4 町たばこ税	2億5,919万円	22,020円	7,599円
5 都市計画税	1億6,587万円	14,091円	4,863円
6 入 湯 税	398万円	338円	117円
小 計	30億3,024万円	257,432円	88,842円
7 国民健康保険税	9億1,403万円	77,651円	26,798円
合 計	39億4,427万円	335,083円	115,640円

※税負担状況の1世帯（一人）の額は、予算額を平成27年3月31日現在の世帯数（人口）で除した数値である。

## 100歳でお祝い



町長直筆の祝詞を手にする鈴木さん

数え年100歳を迎えた鈴木タキノさん（下茨田北・大正5年5月20日生）に特別敬老祝金と祝詞が贈呈されました。

かつてはいちご農家だった鈴木さん。仕事が一段落した際には、友人たちと積極的にゲートボールを楽しまれているそうです。

現在は、週3回通うデイサービスで、みんなと会話することが何よりの楽しみと話していました。

鈴木さんこれからもお元気で過ごしてください。

## 大会結果

**第12回宮城県テコンドー選手権大会**  
（4月19日岩沼市総合体育館ヒックアリーナ）  
巨理町関係3位まで掲載・敬称略

▼キョルギ小学男子3・4年軽量級の部  
優勝 亀谷 和来  
準優勝 亀谷 桜里



（写真左）プムセ中学女子・一般合同部  
（写真右）準優勝 亀谷 桜里

## 地域包括支援センター

地域包括支援センターでは、地域のみなさんが集まっている場に出向いて、介護予防や介護保険についてお伝えする「介護予防出前講座」を行っています。

内容は、誰にでも出来る介護予防のためのストレッチや運動、介護予防や認知症介護保険についての講話、楽しい脳トレーニングなど。おおむね10人以上で申し込みください。

地域のお茶会、高齢者の集まり、地区の総会や研修会など、気軽にご利用ください。費用は無料です。

会場の手配と参加者への声かけは、お申し込みの方をお願いします。

申込・問  
地域包括支援センターやすらぎ  
☎(34) 1331

### FMあおぞらおすすめ番組

- ◆町長定例報告  
6月3日(水) 8:30~
- ◆巨理の声 こどもの時間  
毎週金曜日 10:30~  
日曜日 10:10~(再放送)

巨理町の子育て支援情報満載でお送りします。

## 《FMあおぞら6月番組表》

町の情報やリクエストをお寄せください。  
TEL・FAX 0223-32-2293  
メール aozora792@gmail.com

時刻	月曜日	火曜日	水曜日	木曜日	金曜日	土曜日	日曜日	
7	41 はじまりの音楽						♪アコースティックミュージック	
8	巨理町 朝の情報ワイド 天気・交通・今日の給食・きょうの巨理町・あおぞらニュース・町民歌・河北ニュース・昭和の名曲・図書館新刊案内など						土曜わたりインフォメーション 巨理町観光情報電話通信	
9	00 巨理町行政情報 15 music 45 多言語放送/月-英語 火-中国語 水-韓国語 木-英語 金-中国語 土-韓国語						日曜わたりインフォメーション	
10	00 あおぞら体操 15 火・水「東北の民話」 月・木・金「ふるさと巨理 歴史の散歩道」 30 区長さん出番ですよ 暮らしの安全 趣味・仕事 地域協働のまちづくり こどもの時間						10 学校の時間 10 こどもの時間 40 music 40 music	
11	00 巨理町情報セクション 30 大学生防災ラジオ 30 music 30 music 30 music 30 穴澤雄介						00 歌謡の時間 00 川柳575便	
12	昼です！巨理は元気で！ 天気・交通・巨理町の情報・広報わたり音訊・放射線情報（広域）・掲示板・歳時記・昼どきいろいろ						00 あおぞらセクション 00 落語の時間ですよ	
13	♪演歌 HITS/最新演歌ヒット曲が楽しめます！							
14	巨理町午後のひととき 天気・交通・巨理町の情報・今日のお題・誕生花・おはなし玉手箱・あおぞら体操							
15	00 巨理町行政情報コーナー 30 巨理町レポート お天気・地震百科 巨理町レポート コミュニティラジオの力 河北さーん 00 第1週 Tae-chulに夢中 第2週 Pearlのいちご畑 15 わたりミュージックサークル							
16	15 趣味・しごと 区長さん出番ですよ 学校の時間 暮らしの安全 地域協働のまちづくりの時間 00 アンソンの喫茶TOY BOX 00 穴澤雄介のいちご畑と青い空 30 mama cafe 30 ロック裁判所							
17	夕焼け巨理町 天気・交通・季節の情報・明日の給食・巨理町の情報など 月-女のおしゃべり箱 火-火曜レポート 水-今日の気になる 木-河北さーん 金-おやじの昔話						00 大学生防災ラジオ 音楽の小箱 30 ウクレレ オールディーズ	
18	15 わたりミュージックサークル 00 Tae-chulに夢中 Pearlのいちご畑 15 マイプレイリスト 15 アンソンカフェ 15 ロッキンスター 45 BIG FISH FACTORY 30 music 30 堀江淳のフィンミュージックアワー							
19	15~翌朝7:40頃 music/アコースティックサウンドなどの選曲を中心にお届けします						00 music	

※番組は予告なく変更する場合があります。番組はインターネットで無料でお聴きいただけます。「リスンラジオ」で検索してください。

# 食品放射能測定室を ご利用ください

## まずはご予約を

- ご利用の際は事前に電話での予約が必要です。  
食品放射能測定室 ☎35-7701  
受付時間 9:00~16:00  
(土・日、祝日を除く)  
場 所 亘理町字中町1  
(ゆうゆう作業所跡地)  
※不在の場合は、放射能対策室(☎34-1111)までご連絡ください。

## 測定は自家消費用の 食品のみです

- 検査対象は、家庭で栽培した野菜など、自家消費用に限ります。  
販売目的の食品は受け付けできません。
- 検査する食品は、調理直前の状態に処理してから、清潔なビニール袋に入れてお持ちください。  
魚は、3枚におろして食べる部分のみを準備してください。  
水気は、よく切ってお持ちください。
- 必要な量は500gです。  
ただし、米・豆類・土などの場合は、1kgです。水は1ℓをペットボトルに入れてお持ちください。
- 原則1回の予約につき、1品目としてしています。
- 検査後の食品は、米・豆類を除き粉砕して測定のため、返却できません。

## 測定結果は後日 総務課放射能対策室で

- 測定の結果は、測定の翌日以降に役場総務課内の放射能対策室で、測定結果表をお渡しします。

検査費用は無料です。不安を感じたら食品放射能測定室で簡易測定をしてみたいでしょうか。

☎ 総務課 放射能対策室 ☎34-1111

## 食品等の放射能測定結果

町内の家庭菜園で収穫された農作物などの簡易測定結果です。  
☎ 総務課 放射能対策室 ☎34-1111

### ●食品中の放射性セシウムの基準 (平成24年4月から)

食品の種類	飲料水	牛乳	一般食品	乳幼児食品
基準値 (ベクレル/キログラム)	10	50	100	50

### ●簡易測定結果 (単位:ベクレル/キログラム)

測定物	産地	検査結果	測定日
うど	神宮寺	検出せず	5月7日
カレイ	仙台湾北部	7.6	5月7日
ぜんまい	吉田	108.8	4月23日
ぜんまい(ゆで)	吉田	76.5	4月24日
たけのこ	上大畑	検出せず	4月27日
たけのこ	中原	10.2	5月12日
たけのこ(ゆで)	蔵	検出せず	4月24日
たらの芽	旭台	14.4	4月28日
庭の土	下郡	210.0	5月1日
灰	小山	544.7	5月12日
ふき	南城東	検出せず	4月27日
ふき	下茨田	検出せず	4月27日
ふき	小山	検出せず	4月28日
みず(山菜)	北長瀬	29.6	5月8日

- ◆検査結果はセシウム134とセシウム137の合計値になります。
- ◆検出下限値は、20分の測定で、約20ベクレル/キログラム(セシウム134とセシウム137の合計値)です。水の場合は約2.5ベクレル/キログラムです。
- ◆測定値が検出下限値未満の場合は、「検出せず」と表示しています。
- ◆測定器はNaIシンチレーション検出器(千代田テクノル社製RAD IQ TM FS300、EMFジャパン社製EMF211型)を使用しています。
- ◆過去と最新の測定結果は、町ホームページに掲載しています。

## 学校給食などの簡易測定結果

☎ 給食センター☎34-3257、学務課☎34-0509

測定期間 平成24年8月28日~ 平成27年5月21日	測定結果	
	セシウム134	セシウム137
主要食材	検出せず	検出せず
調理済給食	検出せず	検出せず

- ◆測定器はEMFジャパン社製EMF211型を使用しています。  
※「精密検査の実施目安」は、町の測定で国の基準値の1/2(50ベクレル/キログラム)を超えた場合としています。
- ◆過去と最新の測定結果は、町ホームページに掲載しています。

## 相談窓口

- 宮城県放射線・放射能に関する相談  
☎022-211-3323 受付時間9:00~17:00(平日のみ)
- 文部科学省 健康相談ホットライン  
☎0120-755-199 受付時間9:00~18:00
- 東京電力福島第一原発相談窓口  
(原子力損害の賠償全般に関する相談の専用窓口)  
【電話での相談】  
福島原子力補償相談室 ☎0120-926-404 受付時間9:00~21:00  
【対面での相談】  
場 所 仙台市青葉区一番町4-6-1 仙台第一生命タワービル1階  
受付時間 9:00~17:00(日曜日、祝日、年末・年始を除く)

# 放射線測定情報

## 空間放射線モニタリング結果 (5月15~21日測定)

国の測定基準である地表50cm、100cmで町内各地点の測定を行っています。亘理町役場を除いては曜日替わりで計測しています。

※国の測定基準とは、測定する高さを子どもの施設は地表50cm、大人の施設は地表100cmを基準とすること。  
☎ 総務課 放射能対策室 ☎34-1111

(単位 マイクロシーベルト/毎時)

### 亘理地区

神宮寺創作活動センター <sup>20</sup>	100	0.04
鹿島保育所 <sup>19</sup>	50	0.07
亘理公園 <sup>20</sup>	50	0.05
いちょうの実幼稚園 <sup>20</sup>	50	0.05
亘理町役場 <sup>21</sup>	50	0.05
のぞみ幼稚園 <sup>19</sup>	50	0.06
亘理小学校 <sup>19</sup>	50	0.06
中央児童センター <sup>19</sup>	50	0.07
カトリック保育園 <sup>19</sup>	50	0.06
亘理保育所 <sup>19</sup>	50	0.07
亘理神社 <sup>19</sup>	50	0.05
上館生活センター <sup>19</sup>	50	0.08
南町消防ポンプ置場 <sup>19</sup>	100	0.05
亘理中学校 <sup>16</sup>	100	0.05
亘理葬祭場 <sup>19</sup>	100	0.05
亘理駅 <sup>19</sup>	100	0.03
悠里公園 <sup>19</sup>	50	0.06
公共ゾーン仮設住宅 <sup>15</sup>	50	0.05
下茨田集会所 <sup>18</sup>	50	0.05
工業団地仮設住宅 <sup>18</sup>	50	0.03
給食センター <sup>15</sup>	100	0.07
高屋小学校 <sup>15</sup>	50	0.05
柴町消防ポンプ置場 <sup>18</sup>	100	0.04
佐藤記念体育館 <sup>19</sup>	100	0.04

### 逢隈地区

今泉公会堂 <sup>18</sup>	100	0.04
小山公会堂 <sup>21</sup>	100	0.05
おおくま公園 <sup>21</sup>	50	0.03
上の町いこの家 <sup>21</sup>	100	0.07
牛袋公会堂 <sup>18</sup>	100	0.07
十文字公会堂 <sup>18</sup>	100	0.04
逢隈小学校 <sup>21</sup>	50	0.08
逢隈中学校 <sup>21</sup>	100	0.05
家庭保育園フレンド <sup>21</sup>	50	0.06
逢隈児童館 <sup>21</sup>	50	0.06
あぶくま公園 <sup>21</sup>	50	0.04
阿武隈河川敷花畑 <sup>21</sup>	50	0.06
田沢浄水場 <sup>21</sup>	100	0.04
横巻中央公園 <sup>21</sup>	50	0.08
郡公園 <sup>21</sup>	50	0.05
逢隈駅 <sup>21</sup>	100	0.05
椿山公園 <sup>21</sup>	50	0.05
ちびっこランド亘理園 <sup>16</sup>	50	0.04
鷺屋公会堂 <sup>15</sup>	100	0.06
蔵公会堂 <sup>15</sup>	100	0.06

※測定は、町が独自に簡易放射線測定器にて、1分間おきに5回(5分)測定し、平均値(小数点以下第3桁目を四捨五入)を測定結果としています。  
※「<sup>134</sup>」~「<sup>21</sup>」は測定した日付を表しています。例えば「<sup>15</sup>」の場合測定した日付は15日となります。  
※「50」「100」は測定の高さを表します(単位:センチメートル)。

### 荒浜地区

荒浜保育所 <sup>15</sup>	50	0.03
高須賀公会堂 <sup>18</sup>	50	0.04
川口神社 <sup>15</sup>	100	0.05
荒浜小学校 <sup>15</sup>	50	0.04
荒浜地区交流センター <sup>15</sup>	100	0.03
漁協亘理支所 <sup>15</sup>	100	0.03
鳥屋崎消防ポンプ置場 <sup>15</sup>	100	0.05
荒浜中学校 <sup>15</sup>	100	0.03
わたり温泉鳥の海 <sup>15</sup>	100	0.02
西木倉住宅 <sup>15</sup>	100	0.03

### 吉田地区

稲荷山農村公園 <sup>20</sup>	50	0.06
長瀬公会堂 <sup>20</sup>	100	0.08
めぐみの丘公園 <sup>20</sup>	50	0.06
長瀬ガーデン公園 <sup>20</sup>	50	0.10
吉田小学校 <sup>20</sup>	50	0.07
吉田西児童館 <sup>20</sup>	50	0.04
旭台中央公園 <sup>20</sup>	50	0.09
吉田公会堂 <sup>20</sup>	100	0.05
四方山 <sup>20</sup>	50	0.07
長瀬浜集落センター <sup>18</sup>	100	0.03
新丁担い手センター <sup>18</sup>	100	0.07
長瀬小学校 <sup>18</sup>	50	0.05
吉田中学校 <sup>18</sup>	100	0.05
吉田地区交流センター <sup>18</sup>	100	0.03
浜吉田西区集会所 <sup>18</sup>	100	0.05
野地公会堂 <sup>18</sup>	100	0.03

## 水道水の測定結果

(単位 ベクレル/リットル)

採取場所	ヨウ素131	セシウム134	セシウム137
田沢浄水場 (5月11日測定値)	不検出 (0.82未満)	不検出 (0.78未満)	不検出 (0.71未満)
仙南・仙塩広域水道 (4月17日測定値)	不検出 (0.3未満)	不検出 (0.3未満)	不検出 (0.3未満)

※「不検出」とは、放射性物質の濃度が検出下限値未満の状態を表し、測定値横の( )内の値はその測定の検出下限値を示しています。  
※仙南・仙塩広域水道は南部山浄水場で採取し測定した宮城県値を記載しています。

測定結果は町ホームページに掲載しているほか、FMあおぞら(79.2MHz)の8時、12時、18時台の放送でお知らせしています。



Police station

**亘理警察署だより** 亘理警察署 ☎34-2111  
緊急のときは「110番」へ

**自転車事故にあわないために!**

**自転車も乗れば車の仲間入り**

自転車は環境に優しい便利な乗り物ですが、近年、自転車の交通ルールを無視した走り方や、一部マナーの悪い自転車利用者もいます。自転車は「車両」です。「車両」としての交通ルールを守り、交通事故にあわないよう、安全に運行しましょう。

- 1 道路を横断する前に必ず左右の確認をしましょう
- 2 自転車で走りだすときや通路変更するときは後方の安全確認をしましょう
- 3 携帯電話・傘さし・ヘッドフォン使用での運転は禁止されています
- 4 「止まれ」の標識がある場所では必ず一時停止をして安全を確認しましょう
- 5 子どもはヘルメットを着用しましょう



～新入学児童を交通事故から守りましょう～

新入学児童も学校や通学路に慣れてきたようですが、緊張感がほぐれたこの時期に小学生の交通事故が多発しています。ドライバーのみなさんは、黄色い帽子を被った小学生を見かけたら、くれぐれも注意してください。

**4月の交通事故発生件数**

区分	発生件数	傷者	死者	
計	63	13	0	
区分	亘理	38	7	0
	荒浜	3	1	0
	田沢	15	7	0
	浜吉田駅前	7	3	0
対比	H27.1~4	265	52	0
	H26.1~4	245	57	0

☎ 亘理警察署 交通課 (☎34-2111)

**警察官・警察職員募集中!**

受験申込書と試験内容などを詳しく記載した試験案内は、宮城県警察本部、県内各警察署、交番、駐在所などで配付しています。

詳しくは亘理警察署 (☎34-2111) へ問い合わせください。

**わたりの民俗**

46

**柴そろえ**  
煮炊きや暖房、風呂の燃料に薪や粗朶(伐り取った樹の枝)を使っていた1950年代まで、冬の里山には多くの人が出入りしていた。秋の取り入れが一段落すると、農家では山の作業を始める。これを「山仕事」とか「柴そろえ」といった。鋸と鉋を持参して山に入り、雑木を倒して薪や柴を作る作業で、家族ぐるみでかけた。亘理町内の平坦地に里山はない。そこで、何人かの仲間、西に広がる里山の持ち主から山を買った。地所ではなく、立木を売ってもらうのである。買った山は仲間と分けあい、得た区画の立木は自家で伐採して薪や粗朶にする。これが、各家庭で使う1年間の燃料になった。正月を含め冬の2か月間ほどは、ほとんどの家では山に通ったという。上等品はナラやクヌギであったが、サクラ、クリ、マツなども伐る。伐採した木は足場のよいところで枝を払って



▲雨が当たらず、乾燥している付属屋の軒下は割木などの保管にもってこの場所であった(遠隈榎袋の清野家)。

☎ 亘理町史民俗編執筆者 岩崎真幸 (亘理町史編纂委員、みちのく民俗文化研究所代表) 生涯学習課文化財班 ☎(34)8701

く。幹は割木(薪)にするが枝の部分は粗朶にした。鉋で枝を3尺から4尺程度の長さで伐りそろえる。太めの枝(チブキという)を4本ほど下に敷き、その上に細い枝を並べ、さらにチブキを置いてまるく(まとめる)。1尺から1尺5寸ほどの太さになった束を地面に打ち付けて伐り口をそろえ、踏みつけて固く締めながら2か所を縛る。縄は切れるのでクスフジやネフジがよい。まるった粗朶は生木で重かったが、背中あてと荷縄を使い3束ずつ背負い馬車が入る平坦地まで下ろした。これが「ショイ出し」である。薪や粗朶は「木小屋」に保管し、1年間大切に使ったのである。大正9年生まれの岡元銚吾さんの話である。

**悠里館ギャラリー**

「宮城面友会一門作品展」

※展示期間: 6月1日(月)~29日(月)  
☎ 図書館 ☎34-8700

今月の図書館・郷土資料館の休館  
1日(月)、8日(月)、15日(月)、22日(月)  
26日(金)、29日(月)

◆文芸◆ 春夏秋冬  
郭公の初鳴き聞きたり久々に 内海えり子  
風渡りくる河川敷にて  
真昼間の静もる池を軽やかに 大田 恵子  
アメンボ泳ぐ初夏の照る日に  
過ぐる日に浅蜩採りしを思ひ出づ 酒井タマ子  
セシウム汚染の浦歩みつつ  
野の花は野に置く思ひたはやすく 島 悦子  
変へてしまひしもどりの花

**休日の水道修理業者**

日	会社名	電話番号
7日(日)	㈱コム口(早川)	34-8027
13日(土)	興信管工(株)(浜吉田西)	36-3211
14日(日)	木村設備工業(株)(鳥屋崎)	35-2457
21日(日)	阿部春建設(株)(下茨田北)	34-3721
27日(土)	(有)門脇総合設備(高屋)	34-7775
28日(日)	(有)森管工業(南町北)	34-7724

☎ 上下水道課 ☎34-0515

**譲ってください**

- いちょうの実幼稚園の園児服(Lサイズ)
- いちょうの実幼稚園の長袖体操着(130cm)
- 赤ちゃん用ラック
- チャイルドシート(1歳3ヵ月、男児)

**譲ります**

- マッサージチェア
- ソファ(2人掛け用)
- 自転車(22インチ・ピンク)
- 自転車(22インチ・水色)
- ヘルメット(自転車用・56~58cm・水色)
- 亘理高校の制服(男子用・ジャケット・ワイシャツ・Mサイズ、165~175cm)
- ズボンプレスナー
- 椅子(キャスター付き)
- ロッキングチェア

リサイクル情報コーナーでは、みなさんから「欲しいもの・差し上げたいもの」の情報をお待ちしています。  
☎ 町民生活課 生活環境班 ☎34-1113  
引き渡しに係る諸条件は当事者間で調整願います。

**の引き取り**

飼っている犬猫の引き取りは塩釜保健所岩沼支所で行っています。引き取りを求める相当の理由がない場合は引き取りが拒否されます。最期まで愛情と責任を持って飼いましょう。引き取りを希望される方は相談ください。  
☎ 塩釜保健所 岩沼支所 (☎22-2188)

**図書館から ちょっといい本**

**あぶない叔父さん** 麻耶 雄高 著/新潮社



四方を山と海に囲まれ、因習が残る霧ヶ町で次々と発生する奇妙な殺人事件。その謎に挑む高校生の俺は、寺の離れで何でも屋を営む人畜無害な叔父さんに相談する。毎度名推理を働かせ、穏やかに真相を解き明かす叔父さんが最後に口にする「ありえない」犯人とは! 常識破りの結末に絶句する「探偵のいない」本格ミステリ誕生!!

**今月のおすすめ**  
若冲/澤田 瞳子著・文藝春秋  
明日の色/新野 剛志著・講談社  
晴れ女の耳/東 直子著・KADOKAWA  
茅原家の兄弟/藤谷 治著・講談社  
闘鬼斎藤一/吉川 永青著・NHK出版  
森は知っている/吉田 修一著・幻冬舎

☎ 図書館からの お知らせ ◆ 4月1日から図書の出借冊数を7冊から10冊に変更しました。どうぞご利用ください。(貸出期間は2週間です。視聴覚資料は3点まで1週間です。) ☎ 図書館 ☎34-8700

## 子育て支援

内容	対象者	日にち	時間	場所	問い合わせ
うさぎクラブ「はじまりの会」※要申込6/1~	詳しくはP32	6月4日(木)	10:00~11:00	逢隈児童館	☎34-5053
育児講座「はみがきおうえん~おうちチェック~」	詳しくはP32	6月4日(木)	10:15~10:45 11:00~11:30	中央児童センター	地域子育て支援センターわたり ☎32-0720
絵本の読み聞かせ「おはなしぼけっと」	未就学児と保護者	6月9日(火)	10:45~11:00	中央児童センター	地域子育て支援センターわたり ☎32-0720
今日のランチは保育所で! ※要申込6/1~5	詳しくはP32	6月10・17・24日(水)	11:15~12:30	亘理保育所	☎34-1512
しゃぼん玉遊びと戸外遊び ※要申込6/1~8	未就学児と親 詳しくはP32	6月12日(金)	10:00~11:00	鹿島保育所	☎34-2900
離乳食教室「モグモグ広場」 生後9~11ヵ月児対象 ※要申込~6/5	詳しくはP32	6月16日(火)	9:30~11:30	亘理保育所	☎34-1512
すくすく「魚つりあそび」 ※要申込6/1~	詳しくはP32	6月18日(木)	10:15~10:45 11:00~11:30	中央児童センター	地域子育て支援センターわたり ☎32-0720
うさぎクラブ「しんぶん紙であそぼう」 ※要申込6/1~	詳しくはP32	6月18日(木)	10:00~11:30	逢隈児童館	☎34-5053
離乳食教室「モグモグ広場」 生後7~8ヵ月児対象 ※要申込~6/5	詳しくはP32	6月23日(火)	9:30~11:30	亘理保育所	☎34-1512
ぴよぴよ「段ボールカーであそぼう」 ※要申込6/1~	詳しくはP32	6月23日(火)	10:15~11:00	中央児童センター	地域子育て支援センターわたり ☎32-0720
楽しくあそぼう会「七夕飾りを作ろう」	未就学児と保護者	6月26日(金)	10:00~11:30	吉田西児童館	☎34-6530
ぶんぶん「蒸しパンをつくろう!」 ※要申込6/9~	詳しくはP32	6月26日(金)	10:15~11:30	中央児童センター	地域子育て支援センターわたり ☎32-0720
育児講座「気をつけたい!夏の肌トラブル~ 日焼け・あせも・虫さされ~」 ※要申込6/9~	詳しくはP32	6月30日(火)	10:15~10:45 11:00~11:30	中央児童センター	地域子育て支援センターわたり ☎32-0720

## 休日当番医

日	当直医	地区	電話番号
7日(日)	平田外科医院	山元町	37-4055
	いわぬま駅前歯科医院	岩沼市	36-8020
14日(日)	松村クリニック	山元町	38-0005
	紺野歯科クリニック	中泉	32-0677
	名取中央クリニック(歯科)	名取市	022-382-6231
21日(日)	三浦クリニック	新町南	33-1811
	大友歯科医院	岩沼市	24-3151
28日(日)	三上医院	南城東	34-3711
	あいタウン歯科クリニック	岩沼市	23-6480
	鈴木歯科医院	名取市	022-383-5711

※診療時間は9:00~17:00です。  
 ※急患のみの診療です。なお、都合により変更となる場合がありますので、  
 新聞などをご確認ください。  
 ※疾患や年齢などによっては対応できない場合もあります。

☎健康推進課 健康推進班 ☎34-0524

## 平日夜間の初期救急外来

(自家用車・タクシーなどで来れる方対象)

夜間の急な発熱などに対応するため、平日夜間の初期救急外来を開設しています。

**開設場所** 総合南東北病院(岩沼市)  
**受付時間** 平日(祝日・年末年始除く)の19:00~21:30

**診察医師** 岩沼市・亘理郡医師会の当番医  
**診療科目** 内科・外科など当番医師の専門を中心とした診療科目となります。

**受付方法** 受付専用番号に問い合わせのうえ受診してください。  
**受付専用** **070-6635-9454**

※すべての診療科目に対応できるわけではなく、対応できない場合は他の医療機関の受診をお願いすることもあります。

※救急車による重傷患者を対象とした総合南東北病院の救急外来とは別となります。

☎健康推進課 ☎34-0524

## 保健所のおしらせ

- 相談**
- ひきこもり・思春期ごろの相談(予約制)  
 16日(火) 塩釜保健所  
 17日(水) 塩釜保健所岩沼支所  
 相談時間 13:30~16:30  
 ☎塩釜保健所 ☎022-365-3153  
 塩釜保健所岩沼支所 ☎22-2188
- こころの相談(予約制)  
 3日(水) 塩釜保健所岩沼支所  
 相談時間 13:30~16:00  
 ☎塩釜保健所岩沼支所 ☎22-2188
- 登録・検査(予約制)**
- 2・16日(火) 塩釜保健所岩沼支所  
 9:30~11:30  
 骨髄バンク登録、HIV抗体検査、クラミジア抗体検査、肝炎検査、梅毒検査  
 ☎塩釜保健所岩沼支所 ☎22-2188

## 相談

相談の種類	主な相談内容	日時	場所	問い合わせ
生活心配ごと相談	家庭、賃借、老後、子どもに関する悩みごと	1・8・15・22・29日(月) 9:00~12:00	社会福祉協議会(相談室)	社会福祉協議会 ☎34-7551
消費生活相談	訪問販売、消費生活に関すること	月~金曜日(祝日を除く) 9:00~15:45	町民生活課	
人権相談	家族紛争、いじめ・虐待など人権に関すること	6日(土) 10:00~15:00 ※予約優先	中央公民館	町民生活課 ☎34-1113
無料法律相談	法的手続きに関すること(土地、相続等)			
行政相談	国、県、町の仕事についての要望や苦情	22日(月) 10:00~15:00	町民生活課(町民相談室)	
健康相談	健診結果のこと、食事・運動のことなど健康に関する相談	月~金曜日(祝日を除く) 8:30~17:00	健康推進課健康推進班	健康推進課 ☎34-0524
生活保護相談	生活保護に関する相談(電話で予約してください)	11・25日(木) 10:00~15:00 予約をした時間にお越しください	福祉課(相談室)	福祉課 ☎34-1114
心の悩みごと相談	精神科医による心の相談(予約制)	23日(火) 14:00~17:00	中央公民館	
障害者(児)相談	障害者(児)の福祉に関するさまざまな問題についての相談(サロンも同時開催)	4・11・18日(木)、26日(金) 10:00~15:00	中央公民館	地域支援センターぱれっと ☎24-1712

## 保健カレンダー

保健行事	日にち	受付時間	対象者	会場など
12ヵ月児相談	2日(火)	9:30~9:45 (終了予定時間11:30頃)	平成26年6月生	中央公民館 ※対象の方には約2週間前に問診表を郵送します。持ち物などの記載を確認してお越しください。
2歳6ヵ月児歯科健康診査 ◎歯ブラシを持参してください	3日(水)	9:15~9:30 (終了予定時間11:30頃)	平成24年11月生	
3歳6ヵ月児健康診査	10日(水)	12:30~12:45 (終了予定時間15:00)	平成23年11月生	
6・7ヵ月児相談	16日(火)	9:30~9:45 (終了予定時間11:30頃)	平成26年11月生	
3・4ヵ月児健康診査	17日(水)	12:30~12:45 (終了予定時間15:00)	平成27年2月生	
1歳8ヵ月児健康診査 ◎歯ブラシを持参してください	25日(木)	12:30~12:45 (終了予定時間15:00)	平成25年9月生	
母子健康手帳発行	1・8・15・22・29日(月)	9:00~9:15 (終了予定時間10:00頃)	現在妊娠中の方 ※都合の悪い方は問い合わせください。	役場仮庁舎西3会議室
妊産婦・乳幼児健康相談 ※乳幼児健康相談にお越しの方は、パスポートと母子健康手帳をお持ちください。	11日(木)	9:30~11:00	妊娠や出産後のこと、離乳食など、育児に関する相談をしたい方	悠里館2階会議室

☎健康推進課 健康推進班 ☎34-0524

### 全血献血

**6月18日(木)**  
 場所 JAみやぎ亘理本所  
 受付時間 15:30~16:30

---

### 社の都献血ルームAOBA

受付時間  
 成分 10:00~17:00  
 全血 10:00~17:30

### 献血ルームアエル20

受付時間  
 成分 10:00~17:00  
 全血 10:00~17:30

※献血の際は、本人確認のため、運転免許証などの身分証明書を忘れずに持参してください。  
 ※献血協力事業所を募集しています。詳しくは問い合わせください。

☎健康推進課 健康推進班 ☎34-0524

特別人権・無料法律相談所開設

6月1日「人権擁護委員の日」にちなみ、みなさんが日ごろかかえているさまざまな問題解決のお手伝いをするため、「特別人権相談・無料法律相談所」を開設します。困りごと、心配ごとがある方は、どうぞお気軽にお問い合わせください。

※予約優先、相談無料(秘密は守ります)。

日時 6月6日(土) 10:00~15:00

場所 中央公民館

相談例

- ・土地、建物、境界、契約、債務、相続、遺言、贈与などについて
- ・家族、隣近所、職場、日常生活での困りごと
- ・いじめ、虐待、配偶者からの暴力など人権問題について
- ・震災関連、消費生活相談、法的な手続きなどについて

相談員 弁護士、司法書士、人権擁護委員、消費生活相談員

申込・問 町民生活課(☎34-1113)

農家相談開設

農地の賃借・売買・転用など農地に関する事、経営移譲と農業者年金に関する事など気軽にご相談ください。

日時 6月10日(水) 10:00~15:00

場所 役場東会議室

(上下水道課2階)

問 農業委員会事務局(☎34-0504)

無料法律相談会開催※要予約

日ごろかかえているさまざまな問題解決のお手伝いをするため、仙台弁護士会と共催で「無料法律相談会」を開設します。困りごと、心配ごとがある方は、どうぞ気軽にご利用ください。秘密は厳守します。

日時 6月27日(土) 10:00~12:00

場所 中央公民館

対象者 亶理町および近隣市町村在住の方

定員 4人(1人30分)

※予約優先

相談内容 相続・遺言、住環境、夫婦・男女間の問題、労働、借金、事故・損害賠償、近隣問題、震災関係、法的手続きなど

相談員 弁護士

申込・問 町民生活課 生活環境班

(☎34-1113)

地域コミュニティ活動を応援します

コミュニティサークルの立ち上げや地域イベントへの講師派遣など、地域が元気になる活動をサポートします。ぜひご相談ください。

問 亶理いちごっこ(☎35-7727)

試験・採用

「シルバー人材センター」会員募集!

入会条件 亶理町に居住する原則60歳以上で健康で働く意欲があり、シルバー人材センターの趣旨を理解し、賛同する方

入会方法 次の入会説明会に参加し、手続きをしてください。

日時 6月9日(火) 10:00~

場所 シルバー人材センター 相談室(中央公民館内)

申込・問 (公社)亶理町シルバー人材センター(☎34-8800)

ハローワーク巡回相談

ハローワーク仙台では、亶理町・山元町において巡回相談を実施しています。予約制ですので、下記連絡先に電話予約のうえお越しください。なお、どちらの会場も利用できます。

巡回相談の内容

- ①ハローワークへの求職登録
- ②お仕事探しに関する相談
- ③ハローワークの求人情報の提供
- ④求人事業所への紹介

会場・日程 ※各回10:30~15:00

亶理町中央公民館

7月1・8・15・22・29日(水)

山元町中央公民館

7月10・24日(金)

問 ハローワーク仙台 亶理・山元巡回担当(☎022-299-8819)

ポリテクセンター宮城  
「公共職業訓練受講生募集のご案内」

早期再就職に向けた職業訓練(6ヵ月)を実施しています。

募集訓練科名(定員)

◆名取実習場

CAD・NCオペレーション科(16)

テクニカルオペレーション科(15)

設備保全技術科(15)

溶接施工科(15)

訓練期間 9月3日(木)~

平成28年3月3日(木)(6ヵ月)

◆多賀城実習場

電気設備技術科(20)

訓練期間 9月1日(火)~

平成28年3月30日(水)

募集期間(名取・多賀城実習場共通)

6月24日(水)~7月23日(木)

受講料 無料

※テキスト代などは自己負担

申込方法 居住地を管轄するハローワーク(公共職業安定所)を通して申し込みください。

問 ポリテクセンター宮城 訓練科名取実習場(☎022-784-2820) 多賀城実習場(☎022-362-2454)

自衛官募集案内

募集種目 自衛官候補生

応募資格 採用予定月の1日現在で18歳以上27歳未満の日本国籍を有する男子

※応募締切、試験日などについてはお問い合わせください。

問 自衛隊宮城地方協力本部大河原地域事務所(☎0224-53-2185) 大河原町大谷字町向126-4

ひとり親家庭等就業支援講習会  
「エクセル2013 日曜コース」

日時 7月19日~10月25日の毎週日曜日9:00~17:00計14回

場所 宮城県母子・父子福祉センター(仙台市宮城野区安養寺3-7-3)

対象者 県内のひとり親家庭および寡婦で全日程受講可能な方

申込期間 6月1日(月)~20日(土)

定員 15人※託児あり

受講料 無料(但し教材費および検定料として16,000円程度)

申込・問 公益財団法人宮城県母子福祉連合会(☎022-256-6512)

アメリカシロヒトリを発見したら

被害の拡大を防ぐには、早期の駆除が大切です。所有している土地の樹木を確認し、各家庭で駆除をお願いします。

なお、防除、駆除は樹木の所有者の責任でお願いし、町では行っていません。駆除は個人でもできますが、できない方は駆除業者を紹介しますので町民生活課へ問い合わせください。

○アメリカシロヒトリとは

白い小型の蛾で特にサクラ、ウメなどの広葉樹を好んで産卵します。繁殖力が非常に強く、幼虫(毛虫)は年2回巣網を張って集団で植物を食い散らし、放置すると周囲の樹木まで丸坊主にしてしまいます。

○発生時期

通常6月上旬から7月中旬と、8月上旬から9月中旬の年2回発生します。

また、空き地や空き家などで気付かない間に発生して、隣接する土地まで被害が出るケースもあります。発生時期には所有している土地の確認をお願いします。

○駆除方法

早期に発見し捕殺防除を行うことが肝心です。巣網(クモの巣のようなもの)の場合は、枝ごと切り取り袋に入れて(虫が出てこないようにしっかり締める)足で踏みつけ、燃えるごみに出してください。発見が遅れ、すでに虫が分散した場合は、スミチオンなどの乳剤の散布が有効とされています。詳細は、農薬販売店などにおたずねください。

※購入時、印鑑が必要となる薬剤もあります。使用方法を守り、保存や取り扱いには十分ご注意ください。また、薬剤を散布するときは、飛散に注意し、近隣の迷惑にならないよう行ってください。



【巣網】 枝ごと切り取り踏みつけて燃えるごみへ



【幼虫(毛虫)】 乳剤を希釈したものを散布して駆除

問 町民生活課 生活環境班(☎34-1113)

わっくり♡ネット ☆まちづくり協議会からのお知らせ☆

亶理の里山 講演会

~亶理の里山について学びませんか?~

毎日見ている山、季節ごとに色を変える山、冬の冷たい風から里を守ってくれる山。亶理町史・自然編『亶理の里山』の執筆者柴崎徹氏(亶理町観光親善大使)をお迎えします。愛すべき亶理の里山の起源・動植物・生活との関わりを学びましょう!

6月21日(日) 13:30~(開場 13:00~)

場所 悠里館 3階 視聴覚ホール

演題 素晴らしき亶理の里山 講師 柴崎 徹 氏

共催 亶理町観光協会

亶理地区まちづくり協議会 ☎34-8583

くらしのメモ

平成26年度  
消費生活相談件数

みなさんは「消費生活相談窓口」をご存じですか?消費者と事業者間に発生した商品やサービスに関するトラブル、借金などの消費生活に関する相談を受け付けています。平成26年度の相談件数は77件と前年度より29件減少しましたが、架空請求のハガキやメール、インターネットショッピングによる商品の未着など、通信関連の相談と外貨投資などの利殖商法(劇場型)の相談が増加しています。リスクを伴う投資などの勧誘には十分注意してください。

相談内訳は次のとおりです。

- 通信関連(インターネットショッピングなど) 31件
- 訪問販売(寝具、リフォームなど) 5件
- 電話勧誘(外貨投資、太陽光設置など) 8件
- 建築関係 3件
- 保険契約 1件
- 店舗購入 2件
- 賃貸借契約 3件
- 当選商法 1件
- マルチ商法 1件
- その他(情報提供など) 11件
- 一般の相談(相続、登記など) 11件

相談内容によっては、専門機関、関係機関などへの案内をしています。困ったことがありましたら気軽に相談ください。

【消費生活相談窓口】

町民生活課 生活環境班 ☎34-1113

【相談日】

月~金 9:00~15:45(祝日を除く)

世帯数と人口

平成27年4月30日現在

世帯数……11,805世帯(34世帯増)

総数……34,129人(21人増)

男……16,682人(4人増)

女……17,447人(17人増)

出生……18人 死亡……38人

転入……167人 転出……128人

※( )内は前月比

問 町民生活課 町民班 ☎34-1113

### 東北の食材で作る韓国料理講習会と韓国映画を楽しむ集い

東北地方で生産された食材を使用して韓国料理を作り、作った料理を参加者のみなさんと食事し、また、韓国映画を鑑賞する機会を持つことで韓国文化に対する理解を高め、両国の交流活性的のためのイベントです。

**日時** 6月13日(土)10:00～14:40  
**場所** 中央公民館  
**内容** 料理講習会(10:00～11:20) 映画上映会(12:30～14:40)  
**定員** 料理講習会20人 映画上映会100人 ※ともに要申込

**参加費** 無料  
**主催** 韓国領事館など  
**申込** 国際交流協会わたり事務局 (☎34-6396)  
**☎** 駐在仙台大韓民国総領事館 (☎022-221-2751)

### 食生活改善推進員養成講座 受講生募集

自分や家族、地域のみなさんの健康づくりのための食生活に関する正しい知識を学びます。受講後は、「食生活改善推進員」として健康教室などを開催し、地域の健康づくりのための活動を行います。

**開催予定日**(全5回) 9:30～13:00  
 7月28日(火)、8月24日(月)、9月24日(木)、10月30日(金)、平成28年1月25日(月)

**会場** 中央公民館、働く婦人の家  
**内容** 生活習慣病予防のための健康学習や調理実習など  
**対象** 町内在住の65歳未満の方 ※男性可  
**定員** 20人(先着順)※託児あり  
**受講料** テキスト代500円(初回のみ)  
**材料費** 300円(各回)  
**持ち物** 筆記用具、テキスト、エプロン、三角巾  
**申込締切** 7月10日(金)  
**☎** 健康推進課 健康推進班 (☎34-0524)

### 第34回「全国親の会」仙台大会

不登校、引きこもり、ニート、家庭内暴力、摂食障害など子どもの問題・子育てで悩んでいる方と一緒にしましょう。

**日時** 6月28日(日)  
 第1部 10:30～13:00  
 第2部 14:00～16:15  
**場所** 日立システムズホール仙台  
**内容** 第1部 体験談と質疑応答  
 第2部 自律訓練法とディスカッション  
**講師** 金盛 浦子 氏(東京心理教育研究所所長・臨床心理士)  
**定員** 350人※要申込  
 第1部のみ託児あり(申し込み制)  
**申込・☎** NPO法人SEPY倶楽部 (☎03-3942-5006、FAX03-5940-4030)  
 子どもの問題を考える会仙台 (☎090-2790-6107、FAX022-392-4931)



### 第18回収蔵資料展

東日本大震災後に取り壊された旅館や商店で使われていたものなど、平成23年度に寄贈された歴史民俗資料を展示しています。昔懐かしい品々からは、使っていた人々の気持ちや当時のくらしぶりが伝わってきます。ぜひ、ご覧ください。

**日時** 6月28日(日)まで 9:00～16:30 (入館は16:00まで)  
**会場** 郷土資料館 企画展示室 (悠里館1階)  
**観覧料** ※常設展示料金で観覧できます。  
 一般 200円(150円)  
 高校生 100円(70円)  
 小中学生 50円(30円)  
 ※( )は20人以上の団体料金です。  
 ※町内の小・中学生は「どこでもサポート」の提示で観覧料が免除になります。  
**☎** 生涯学習課 文化財班 (郷土資料館内☎34-8701)

### 亘理町B&G海洋センター プール開館のお知らせ

亘理町B&G海洋センタープールが改装され、きれいでもとも明るい雰囲気になりました。今シーズンのプールは6月13日(土)から9月6日(日)まで利用できます。幼児用の小プールと25mプールを併設しているので、大人から小さなお子さんまで家族みんなで楽しめます。健康維持や運動不足の解消など、みなさんの利用を心からお待ちしています。

**開館期間**  
 ○夏休み期間以外  
 6月13日(土)～7月17日(金)、  
 8月25日(火)～9月6日(日)

	午前 9:00～12:00	午後 13:00～16:00	夜間 17:00～20:00
曜日	○	○	○
火	△	○	○
水	△	○	△
木	△	○	△
金	△	○	○
土	○	○	○
日	○	○	△

○夏休み期間  
 7月18日(土)～8月23日(日)

	午前 9:00～12:00	午後 13:00～16:00	夜間 17:00～20:00
曜日	○	○	○
火	○	○	○
土	○	○	○
日	○	○	△

### 使用料

区分	午前	午後	夜間
幼児	50円	50円	100円
小・中学生	100円	100円	150円
高校生以上	200円	200円	300円

※オムツの取れていない乳幼児は使用できません。

**休館日** 毎週月曜日  
 ※7月20日(月・海の日)は開館します。  
**無料開放日** 6月13日(土)  
**☎** 生涯学習課 スポーツ推進班 (☎34-0511)

### わたり未来づくり発表会

東日本大震災を経験した亘理町で学ぶ小中学生・亘理高校生20人が、自分や町の将来に対する意見発表会を開催します。青少年の健やかな成長は、町民みんなの願いです。地域ぐるみで健全育成を進めるためにも、ぜひお聞きください。

**日時** 6月16日(火)14:00～  
**会場** 中央公民館 大ホール  
**☎** 生涯学習課 (☎34-0510)

### 聞かせ屋。けいたろうの絵本ライブ

とっても楽しい、けいたろうさんのおはなし。みなさんで聞きにきてください。

**日時** 6月10日(水)15:30～  
**会場** 悠里館2階 会議室  
**☎** 図書館 (☎34-8700)

### 「ぼっぼ」のおはなし会

**日付** 6月6日(土)(どなたでも)  
 6月11・25日(木)(0～3歳児向け)

**時間** 11:00～11:30(各回)  
**場所** 子ども読書コーナー  
**☎** 図書館 (☎34-8700)

### 映画会

**日時** 6月20日(土)14:00～  
**場所** 悠里館3階 視聴覚ホール  
**タイトル** 「蝉しぐれ」(131分)  
**☎** 図書館 (☎34-8700)

### 東日本大震災被災地支援

### 第10回ソナーレ チャリティジャズコンサート

亘理町出身の渡邊真澄さんのジャズボーカルをお楽しみください。ドラムに平山恵勇、ピアノ金崎裕行、ベース岩谷真ほかで演奏、入場無料です。

**日時** 7月19日(日)  
 ①11:00～、②13:30～  
**場所** 荒浜にぎわい回廊商店街  
**☎** FMあおぞら (☎32-2293)  
 ソナーレ実行委員  
 (太田☎090-3127-3263)

### フロアコンサート～お茶の間トリップ～

アコーディオン、ギター、チェロの調べで、ちょっぴりヨーロッパなひとときを楽しんでみませんか。

**日時** 6月7日(日)14:00～  
**会場** 悠里館1階 エントランスホール  
**出演者** ザツハトルテ  
**曲目**

風を呼ぶ乙女第二楽章(「美の巨人たち」エンディングテーマ曲)ほか、アルバム「お茶の間トリップ」から珠玉のナンバーをお届けします。

※入場無料  
**☎** 図書館 (☎34-8700)



### 全国一斉「子どもの人権110番」強化週間

仙台法務局および宮城県人権擁護委員連合会では、6月22日から28日までを全国一斉「子どもの人権110番」強化週間と定め、時間を延長して相談電話を開設します。学校における「いじめ・体罰」や家庭における児童虐待など、子どもをめぐるさまざまな人権問題について、人権擁護委員が相談に応じます。

**開設時間**  
 6月22日(月)～26日(金)  
 8:30～19:00  
 6月27日(土)・28日(日)  
 10:00～17:00  
 ※相談は無料で、予約は不要です。秘密は固く守ります。

**相談電話番号** ☎0120-007-110 (フリーダイヤル)  
 ※事前の問い合わせは仙台法務局人権擁護部までおたずねください。  
**☎** 仙台法務局人権擁護部 (☎022-225-5743)

### 結婚相談会開設

みやぎ青年交流推進センターの結婚相談員が、結婚(出会い・初婚・再婚など)や生き方(人生)に関したことについて、無料で相談に応じます。

※電話で事前予約が必要です。  
**日時** 6月13日(土)  
 10:00～15:00  
**場所** 悠里館1階  
 亘理山元商工会 会議室  
**対象** 本人(49歳までの独身者)および家族の方  
 ※相談は1人45分程度です。  
**定員** 8人  
**申込・☎** 町民生活課 生活環境班 (☎34-1113)  
 みやぎ青年交流推進センター (☎022-293-4638)

### 暴力団問題等無料出張相談所開設

暴力団問題等に関する困りごとについて、弁護士や警察官、相談委員が何でも相談に応じます。相談無料、秘密厳守、予約不要です。安心して相談ください。

**日時** 6月24日(水)  
 13:00～16:00  
**場所** 大河原町駅前コミュニティセンター(オーガ)  
**☎** 公益財団法人宮城県暴力団追放推進センター (☎022-215-5050)  
 宮城県警察本部暴力団対策課 (☎022-222-8930)

### 「返しきれない借金」のこと 相談してみませんか

東北財務局では、借金返済に関する相談に電話で応じています。専門相談員が問題の解決に向けアドバイスなどを行うとともに、必要に応じて弁護士・司法書士などの専門家にも引き継ぎを行います。相談は無料で秘密は厳守します。気軽に相談ください。

**対象** 借金返済で悩んでいる方(自営業者を含む)  
**受付時間** 平日 9:00～12:00  
 13:00～17:00

**☎** 東北財務局 金融監督第三課 多重債務相談窓口 (☎022-266-5703)



まるごと亘理町のラジオ番組Date fm(77.1MHz)で毎週火曜12:00～放送中♪  
 6月は毎週3人に「わたり温泉鳥の海ローション」をプレゼントします。  
 番組を聞いて、ぜひ応募してくださいね!



### 巨理町民ウォークラリー大会 参加者募集

巨理地区の自然に親しみ、健康と体力の向上や参加者相互の親睦を図りながら、地図に従ってコース上の問題を解きゴールするゲームです。

**日時** 6月14日(日)  
受付8:45～9:10  
※小雨決行(雨天時は、佐藤記念体育館でニュースポーツ大会を行います。9:00集合)

**コース** 巨理地区内 約5km  
**集合場所** 中央公民館東側駐車場  
**参加資格** 小学4年生以上で3～5人のグループ

※家族で参加の場合、年齢制限なし  
**参加費** 1人100円(申込時に納入)  
**持ち物** 水筒、おにぎり、雨具、上靴(雨天時に体育館で使用)

**申込期間** 6月1日(月)～10日(水)  
**申込方法** 中央公民館へ申し込みください。

**申込・問** 生涯学習課 スポーツ推進班  
(☎34-0511、FAX34-3112)

### フォークダンス初心者講習会 参加者募集

みなさんの参加をお待ちしています。※受講料無料です。

**日時** 6月の毎週水曜日(全4回)  
10:00～12:00

**場所** 日就館  
**服装** 運動靴、軽装(Tシャツ・スラックスなど)

**申込・問** 巨理FD愛好会  
(樋口☎34-4728)

### 巨理町芸術文化協会からのお知らせ 巨理恵風会 会員募集

巨理恵風会は書道研究誌「恵風」を手本に活動しています。

一緒に書道を始めてみませんか！

**日時** 毎月第2・3土曜日  
13:30～15:30  
**会場** 勤労青少年ホーム  
(荒浜地区交流センター)

**会費** 月額1,000円  
**対象** 小中学生歓迎・一般  
**問** 菊池(☎090-6687-4843、32-2453)

### ニュースポーツ交流会参加者募集

子どもから大人まで幅広い年代で楽しめるニュースポーツを通して、体を動かしましょう。

**日時** 6月27日(土)  
9:00～11:30(受付8:40)  
**場所** 佐藤記念体育館  
**対象** 小学4年生以上  
**定員** 50人  
**内容** 的当て、輪投げ、スカットボール、ラダーゲッター、カローリング体験

**参加料** 300円(当日徴収)  
※小中学生は無料

**準備物** 屋内で動ける服装・室内用運動靴・タオル・飲み物

**申込方法** 中央公民館・佐藤記念体育館に備え付けの申込用紙に必要事項を記入のうえ申し込みください。

※電話での申し込みは受け付けていません。

**申込締切** 6月19日(金)  
**問** 生涯学習課 スポーツ推進班  
(☎34-0511)

### 海洋クラブ員募集

**対象** 小学4年生～  
中学3年生の巨理町民

**会費** 500円  
**内容** ①プール入場券(8回分)の配付  
②町内外の海洋性スポーツ体験・レクリエーション大会の参加

**定員** 20人  
**申込方法** 生涯学習課・各地区交流センターに備え付けの申込用紙に必要事項を記入し、会費を添えて申し込みください。

**申込締切** 6月25日(木)17:00

**問** 生涯学習課(☎34-0511)

### 熱気球フェス2015企画スタッフ募集！

今年も10月に吉田東部地区の空に熱気球が舞い上がります。みんなの笑顔があふれる企画づくりから一緒に携わってくれるスタッフを募集しています。

※要申込  
**問** わたりグリーンベルト  
プロジェクト事務局(☎35-7735)  
HP(<http://watari-grb.org>)

### 脳活性化教室「ボケてらんねっちゃん」 (吉田教室)受講者募集

「脳」を健やかに保つコツを学びませんか？教室では体操や創作活動を楽しみながら、脳のトレーニングを行います。専門のスタッフがお手伝いしますので、運動が苦手な方も安心して参加ください。

**日時** 6月25日(木)～9月3日(木)までの毎週木曜日  
14:00～15:30  
(8月13日を除く)

**会場** 農村環境改善センター  
(吉田地区交流センター)

**対象者** 65歳以上の方  
**募集定員** 20人程度  
**参加料** 無料

**内容** 軽運動、リラクゼーション、創作活動、料理体験ほか

**申込方法** 地域包括支援センターへ電話で申し込みください。  
**申込期限** 6月11日(木)  
**申込・問** 福祉課 地域包括支援センター  
(☎34-1331)

### 苗木づくりボランティア参加者募集

将来、防潮林に使われる苗木を一緒に育てませんか。企業ボランティアの方々と一緒に活動します。

**日時** 6月5日(金)9:00～16:00  
6月6・20日(土)9:00～12:00  
**場所** 巨理町泉ヶ入40付近(水仙郷の1本北側の道路を西に入り直進)

**持ち物** 軍手、飲み物、帽子  
※要申込  
**問** わたりグリーンベルト  
プロジェクト事務局(☎35-7735)

### 子育て支援 「たのしくあそぼう会 ～リズムあそびで体を動かして 楽しもう！～」

保育所の友達と音楽に合わせて楽しく体を動かしてあそびましょう。

**日時** 6月9日(火)  
10:00～10:40(受付9:50～)  
**場所** 巨理保育所ホール  
**対象** 2～5歳児と保護者  
**持ち物** 飲み物、着替え、タオル

※動きやすい服装で(保護者を含む)  
**申込方法** 直接または電話で申し込みください。

**申込期間** 6月1日(月)～5日(金)  
**申込・問** 巨理保育所(☎34-1512)

### うさぎクラブ「はじまりの会」 参加者募集

**日時** 6月4日(木)  
10:00～11:00  
**場所** 逢隈児童館

**対象** 未就学児の親子15組  
**申込期間** 6月1日(月)～  
※定員になり次第締切  
**申込・問** 逢隈児童館(☎34-5053)

### うさぎクラブ「しんぶん紙であそぼう」

**日時** 6月18日(木)  
10:00～11:30  
**場所** 逢隈児童館

**対象** 未就学児の親子15組  
**申込期間** 6月1日(月)～  
※定員になり次第締切  
※支援室開放は月・水・金の10:00～11:30です。

**申込・問** 逢隈児童館(☎34-5053)

### しゃぼん玉あそびと戸外あそび

保育所のお友達と一緒に楽しく遊みましょう！

**日時** 6月12日(金)  
10:00～11:00  
**場所** 鹿島保育所 ※雨天中止

**対象** 未就学児と保護者  
**持ち物** 飲み物、着替え、タオル  
**申込期間** 6月1日(月)～8日(月)  
**申込・問** 鹿島保育所(☎34-2900)

### 離乳食教室「モグモグ広場」

月齢や発達に合わせた離乳食を楽しく作りながら、交流を深めませんか？子育てに関する相談もできます。月齢に満たない場合でも興味のある方はぜひ連絡ください。

**日時** 9:30～11:30(受付9:15～)  
6月16日(火)(9～11ヵ月児対象)  
6月23日(火)(7～8ヵ月児対象)  
※託児あり

**会場** 巨理保育所  
**定員** 各5組 ※町内在住の方  
**持ち物** 保護者…エプロン、三角巾、ハンカチ  
子ども…食用エプロン、スプーン、おしぼり、着替えなど

**申込方法** 直接または電話で申し込みください。  
**申込期限** 6月5日(金)  
**申込・問** 巨理保育所(☎34-1512)

### 今日のランチは保育所で！

バイキング式の「おいしい！うれしい！たのしいランチ」を親子で体験しませんか？お子さんの食事についての相談もできます。

**日時** 6月10・17・24日(水)  
11:15～12:30  
**場所** 巨理保育所

**対象** 2～5歳児と保護者  
(1日限定5組)  
**参加費** 1食200円

**持ち物** 箸、おしぼり、コップ  
**申込方法** 直接または電話で申し込みください。

**申込期間** 6月1日(月)～5日(金)  
**申込・問** 巨理保育所(☎34-1512)

### ぶんぶん「蒸しパンをつくろう！」 ※要申込

**日時** 6月26日(金)10:15～11:30  
(受付10:00～)

**場所** 中央児童センター  
**対象** 3歳以上のお子さんと保護者

**定員** 先着10組  
**持ち物** エプロン・三角巾・おしぼり  
(親子共に)

**申込期間** 6月9日(火)9:00～  
※定員になり次第締切

**申込・問** 地域子育て支援センターわたり  
(中央児童センター内☎32-0720)

### 「けん玉教室」※申込受付中

大人気のけん玉の技やコツを名人に教えてもらおう！

**日時** 6月8日(月)10:00～12:00  
(受付9:50～)

**場所** 中央児童センター  
**対象** 町内の小・中学生

**定員** 先着30人  
※定員になり次第締切  
**講師** けん玉クラブ「櫻華」  
赤間 貴史 氏(けん玉4段)  
佐藤 貴光 氏(けん玉2段)  
梶田 剛 氏(けん玉初段)

**持ち物** 上靴、水分補給用の飲み物、タオル  
**申込・問** 中央児童センター  
(☎34-2752)

### 育児講座※申込受付中 「はみがきおうえん～おうちチェック～」

**日時** 6月4日(木)  
1・2歳クラス 10:15～10:45  
3歳以上クラス 11:00～11:30

**場所** 中央児童センター  
**対象** 1歳以上のお子さんと保護者

**定員** 各回先着15組  
※定員になり次第締切  
**持ち物** ハブラシ、コップ、タオル

**申込・問** 地域子育て支援センターわたり  
(中央児童センター内☎32-0720)

### すくすく「魚つりあそび」※要申込

**日時** 6月18日(木)  
1歳クラス 10:15～10:45  
2歳クラス 11:00～11:30

**場所** 中央児童センター  
**対象** 1・2歳のお子さんと保護者

**定員** 各回先着10組  
**申込期間** 6月1日(月)9:00～  
※定員になり次第締切

**申込・問** 地域子育て支援センターわたり  
(中央児童センター内☎32-0720)

### ぴよぴよ※要申込 「段ボールカーであそぼう！」

**日時** 6月23日(火)10:15～11:00  
(受付10:00～)

**場所** 中央児童センター  
**対象** 0歳のお子さんと保護者

**定員** 先着15組  
**申込期間** 6月1日(月)9:00～  
※定員になり次第締切

**申込・問** 地域子育て支援センターわたり  
(中央児童センター内☎32-0720)

**日時** 6月30日(火)  
0歳クラス 10:15～10:45  
1歳以上クラス 11:00～11:30

**場所** 中央児童センター  
**対象** 未就学児と保護者

**定員** 各回先着15組  
**申込期間** 6月9日(火)9:00～  
※定員になり次第締切  
**申込・問** 地域子育て支援センターわたり  
(中央児童センター内☎32-0720)

# お知らせ ひろば

## 暮らし

### 木造住宅耐震改修工事費などを 助成します

#### ①木造住宅耐震診断費補助対象

- ・昭和56年5月31日以前に建築した戸建て住宅
- ・在来軸組構法または枠組構法で建てられた住宅

#### 申請者負担診断料金

- 200㎡以下…………… 8,000円
- 200㎡を超え270㎡以下… 18,000円

#### 募集件数 3件

#### ②木造住宅耐震改修工事費補助対象

- ・町で行っている木造住宅耐震診断助成事業により上部構造評点が1.0未満の住宅または、地盤・基礎について重大な注意事項があると判断された住宅

#### 補助金額

- ・耐震化工事に係る費用の2分の1以内で限度額45万円を補助
- ・耐震化工事にあわせてリフォーム工事10万円以上を行えば10万円の上乗せ補助※最大55万円の補助

#### 受付期限 平成28年1月29日(金)

#### 募集件数 2件

申込・問 都市建設課 建築宅地班  
(☎34-0508)

### 6月1日～10日は「電波利用環境保護周知啓発強化期間」です

不法電波は人命に関わる重要無線通信を妨害し私たちの生活を脅かします。電波は、ルールを守って正しく使しましょう。電波の混信・妨害については総務省東北総合通信局へ。

問 総務省東北総合通信局相談窓口  
(☎022-221-0641)

### 平成27年度国民健康保険税について

国民健康保険税の賦課は、6月に暫定賦課、7月に本算定を行い、納期は10期(6月～翌年3月)となります。

暫定賦課※の納税通知書は6月15日(月)、本算定の納税通知書は7月15日(水)に郵送します。

※暫定賦課とは平成27年度課税額の算定基礎に用いる平成26年の総所得金額が確定していないため、前年度の保険税額の10分の1を仮徴収税額として納入いただくものです。

問 健康推進課 保険給付班(☎34-0501)

### 7月の第1土曜日は巨理町清掃の日 巨理町一斉清掃を 7月4日に実施します

町民・事業者・町などが、より良い環境・地域を創る意識・能力を高めるため一斉清掃を行います。今年度は災害復旧工事中の海岸部や阿武隈川堤防を除く、各行政区内での清掃となります。巨理町の快適な生活環境の保持と清潔で美しいまちづくりに協力をお願いします。

※復旧復興事業関連の工事車両が町内を多数走行していますので、清掃中の交通事故などには十分注意してごみ収集に協力願います。

問 町民生活課 生活環境班  
(☎34-1113)

### 「みんなで防ごう土砂災害」6月は土砂災害防止月間です

6月から9月にかけては、梅雨や台風などで降水量が増大します。がけ崩れや地すべり、土石流といった土砂災害は、集中豪雨や長雨が引き金となって起こる場合がほとんどです。一般に、1時間の雨量が20ミリ以上、また、降り始めからの雨量が100ミリ以上になると警戒が必要となります。危険な場所、異常な箇所を見つけたときにはご連絡ください。

#### 土砂災害にはこんな前兆現象があります！

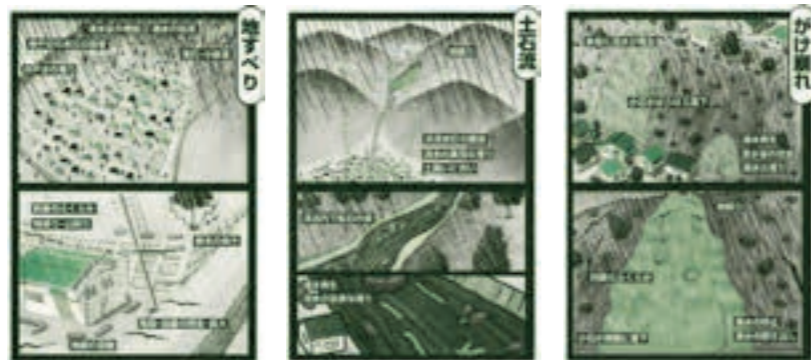

※これらの現象が見られなくても土砂災害が発生する場合があります。

※危険を感じたら早めに避難しましょう。

#### 【警戒避難のための心構え】

- ①気象情報に注意しましょう。
- ②避難場所とその道順を決めておきましょう。
- ③常用持ち出し袋を常備しておきましょう。

問 都市建設課 都市整備班(☎34-0507)

### 「肺がんCT検診」のお知らせ

肺がんCT検診を下記により実施します。先に申し込みした方には、受診票を郵送しますので、忘れずに受診ください。また、追加で検診を希望する方は下記の方法で追加申し込みを行ってください。なお、肺がんCT 検診を受診した方は、8月実施予定の肺がん・結核検診を受診する必要はありません。

検診日時 9:00～11:30

6月16日(火)～19日(金)

検診会場 佐藤記念体育館(中央公民館向かい)

対象者および個人負担金

個人負担金	対象者
5,000円	55歳:昭和35年4月2日～昭和36年4月1日
	60歳:昭和30年4月2日～昭和31年4月1日
	65歳:昭和25年4月2日～昭和26年4月1日
8,640円 (全額個人負担)	40歳以上の方で上記以外の方

#### 追加申込方法

健康推進課窓口での申し込み

6月18日(木)までに申し込みください。(土・日・祝日を除く)

郵送での申し込み(55歳、60歳、65歳のみ)

専用の各種健康診査申込書に必要事項を記入し、6月12日(金) 必着で郵送してください。

問 健康推進課 健康推進班(☎34-0524)

### ツツガムシ病に注意しましょう

ツツガムシ病とは、草むらや湿地に住むダニの一種に刺されることにより感染する病気です。感染すると40℃前後の高熱・発疹・リンパ節の腫れなどの症状が見られ、重症化すると死に至る場合もあります。潜伏期間は10日前後で特定の抗生物質がよく効きます。県内では平成27年4月現在で1件の発症が確認されています(昨年は5件)。草むら(山林・原野など)や湿地帯などに入る時は長靴やゴム手袋などを着用し素肌を出さないよう注意しましょう。

問 健康推進課 健康推進班  
(☎34-0524)

## 募集

### 運転技術判定してみませんか

自動車運転シミュレーションや運転操作検査を実施します。気軽に申し込みください。

日時 6月16・23日(火)、24日(水)  
10:00～12:00、13:00～15:00

場所 中央公民館東側 町民広場

定員 30人(各日)

申込締切 受講を希望する各開催日の1週間前

申込・問 シルバー人材センター  
(☎34-8800)

### 子ども読書活動推進計画 策定委員を募集

子どもの読書活動を推進するための計画策定にあたり、委員を募集します。子どもの豊かな読書活動を実現する計画づくりに参加しませんか。ぜひ、ご応募ください。

応募資格 ※全てに該当する方  
・巨理町内に居住または通勤している方  
・20歳以上の方  
・平日午後に行われる年5回(予定)の会議に出席できる方  
※町議会議員は除く

募集人数 1人(書類選考)  
任期 平成27年7月～平成28年3月(予定)

応募期間 6月1日(月)～15日(月)  
応募方法 生涯学習課または図書館に備え付けの応募用紙に記入のうえ提出ください。

問 生涯学習課 生涯学習班  
(☎34-0510)

### 高齢者向けサロン 「よらいん おおくま」参加者募集

地域の方々と交流しながら、顔見知りを作りましょう！

対象 逢隈地区にお住まいの65歳以上の高齢者2人のみの世帯または70歳以上の方

日時 6月25日(木)  
10:00～12:30

場所 働く婦人の家  
定員 20人

内容 軽体操・軽食づくり

持ち物 エプロン

参加費 無料

申込み 直接または電話で申し込みください。

※定員になり次第締切  
巨理町社会福祉協議会  
(☎34-7551)

(広告)

20歳から65歳未満の国民年金第1号被保険者の方で、保険料を納めている皆さんが加入できる公的な個人年金

しませんか? ゆとりをプラス 国民年金に

宮城県 国民年金基金

フリーダイヤル 0120-65-4192

お申込み・お問合わせは…

〒980-0802 仙台市青葉区二丁目13-18 URL http://www.miyagi-kikin.or.jp/

(広告)

法律相談、弁護士にしてみませんか?  
小さな事でもお気軽にご相談下さい。

弁護士法人 希望 仙南事務所

弁護士 森山 博(仙台弁護士会所属)  
弁護士 工藤 芳明(仙台弁護士会所属)  
弁護士 薄井 淳(仙台弁護士会所属)

TEL 0223-29-4381

※まずはお気軽にお電話下さい

AM9:00～PM5:00(土日・祝日は休業) 岩沼市中央一丁目5-12(相馬屋さん隣)

(広告)

角田ひまわり基金法律事務所

借金・債権回収・離婚・相続・遺言・悪質商法被害・交通事故・成年後見・労働問題・慰謝料・原発賠償等  
個人の方の相談は無料です!(震災時被災3県にお住まいの方)

角田市角田字中島下148番地6 オオトシビル1階  
☎0224-87-6315 仙台弁護士会所属 弁護士 清水 健

(広告)

# 万一の備えに 総合保障2型

県民共済で一番人気の「総合保障2型」は、暮らしに潜む様々なリスクに対応する保障です。万一のとき、残されたご家族の生活を支える応援資金となる死亡保障に加え、公的保障の不足分をほぼまかなえる入院保障がついて、暮らし全般をお守りします。

**総合保障2型** 月掛金 **2,000円** **プラス**

お申し込みは **満18歳～満64歳の健康な方**

保障期間 **18歳** → **60歳** → **65歳**

入院	1日目から184日目まで	1日当たり <b>5,000円</b>	1日当たり <b>5,000円</b>
	1日目から124日目まで	1日当たり <b>4,500円</b>	1日当たり <b>4,500円</b>
通院	14日以上90日まで	通院当初から1日当たり <b>1,500円</b>	通院当初から1日当たり <b>1,500円</b>
	後遺障害	交通事故 1級 660円～26.4万円 13級 400円～16万円	不慮の事故(交通事故をのぞく) 1級 500円～20万円 13級 300円～12万円
死亡・重度障害	交通事故	<b>1,000万円</b>	<b>700万円</b>
	不慮の事故(交通事故をのぞく)	<b>800万円</b>	<b>530万円</b>
病	交通	<b>400万円</b>	<b>230万円</b>
	気	<b>400万円</b>	<b>230万円</b>

※「通院」は、通院日数が14日未満でも入院日数を含めて14日以上の場合、事故の日からその日を含めて180日以内の通院が保障の対象となります。

65歳以降は同額掛金の「熟年2型」に自動継続となり、85歳まで保障されます。ただし、年齢に応じて保障内容が変わります。保障内容については県民共済までお問い合わせください。

**総合保障4型** 月掛金 **4,000円** 保障額は「総合保障2型」の2倍  
65歳以降は「熟年4型」に自動継続

医療1型特約  
「入院一時金」「手術」などで医療保障をさらに手厚く！  
※くわしい保障内容は県民共済までお問い合わせください。

宮城県民共済 宮城 県民共済

宮城県民共済生活協同組合 東南サービスセンター  
〒989-1622 柴田郡柴田町西船迫2-7-6  
☎981-3112 仙台市泉区/乙女2-3-1

0224(55)4188 022(374)4588(代)

http://www.miyagi-kyosai.or.jp/

(広告)

## 経営者・起業家・若者が わくわくする 亘理町にしたい!

✓ **地元経営者の労務の悩みを解決します!**  
⇒ 「就業規則作成」「雇用」に関する助成金申請

✓ **亘理で起業する方、したい方を応援!**  
⇒ 「法人設立手続き」「事業計画策定の補助」「各専門家及び関係機関紹介」

✓ **生まれも、育ちも、住まいも亘理町。**  
⇒ 震災後も亘理町に。亘理山元商工会青年部所属

**木村社会保険労務士事務所**

Tel 022-762-8225 Fax 022-762-8226  
〒984-0031 宮城県仙台市若林区六丁目字南97-3別館2F http://kimura-roumu.jp

木村社会保険労務士事務所 検索

(広告)

## あぶくま信用金庫 夏トクラッキー 懸賞金付定期預金 サマーキャンペーン

お取扱期間 平成27年6月1日(月)～平成27年7月31日(金) 総当選本数 **560本!**

1等 **100,000円** 10本  
2等 **10,000円** 50本  
3等 **2,000円** 500本

※ 上記当選数は販売額50億円(5ユニット)の場合です。

抽選日 平成27年8月20日(木) お楽しみに!

■ 最高10万円当たるチャンス!!  
■ お預け入れは10万円から

※ 販売総額に達した場合は、取扱期間内でも販売を終了することがございます。

- 販売総額 50億円
- 対象者 個人のお客様
- 預入金額 10万円以上(ただし、1契約1,000万円まで。ご契約数の上限はありません。)
- 預入期間 1年の自動継続スーパー定期預金または大口定期預金
- 税金 お受取利息および懸賞金には20.315%の税金がかかります。

あぶくま信用金庫 亘理支店 TEL 0223-32-2081

※ 詳しくは窓口へお問い合わせください。 URL http://www.abukuma.co.jp/

(広告)

スーパーMAXバリュー車検は 国産車すべてOK!

**地域No.1 低価格車検** をめざします宣言!!

※MAX車検は、必要のない商品の交換は行いません。無断で追加料金のご請求は一切お受けません。保証交換が必要な場合は、必ずお客様の了承をいただいてから交換します。

当店より安いお見積があればご相談下さい

☆☆☆☆ SUPER MAX VALUE ☆☆☆☆

スーパーMAXバリュー車検 安心の5つ星

1 **安い!!** 安心地域No.1を目指しています。当店より安いお見積りがあればご相談下さい。

2 **早い!!** 朝出て夕方完成!! 当日指定自動車整備工場です。

3 **安心!!** 当社で部品交換したお車の部品は、2年(20,000km)の保証付きです。(消耗品は除きます)

4 **便利!!** 土・日・祝日も営業しております。

5 **フォロー!!** 当社で車検を受けたお車は、次回車検までフォローさせていただきます。

代車 + エンジンオイル + 内装・外装クリーニング が無料

Honda Cars 亘理  
亘理店(有協大)  
営業時間 9:00-18:00 TEL:(0223)33-0851 FAX:(0223)32-1761