

スポーツ・文化活動の功績たたえる

## 亘理町スポーツ賞・文化賞

伊達なわたり人

イタリア語講師 佐藤範佳さん

保存版 平成25年度 乳幼児健診・母子手帳発行予定表



CONTENTS

目次

- 2 ● スポーツ・文化活動の功績たたえる  
巨理町スポーツ賞・文化賞
- 4 ● 伊達なわたり人  
イタリア語講師 佐藤範佳さん
- 15 ● 保存版  
平成25年度乳幼児健診・母子手帳発行予定表
- 3 ● トピックス  
観光大使に18人委嘱
- 6 ● 荒浜小学校 再校  
JR常磐線 浜吉田駅 再開に向けて
- 8 ● ニュース&ニュース  
えんころ節全国大会 3部門に155人が出場  
荒浜に仮設児童館 学童保育に対応  
地域の文化財・地域で守る  
震災後の体験を活かして 逢隈地域シンポジウム
- 10 ● 放射線測定情報
- 13 ● わつくりネット  
まちづくり協議会からのお知らせ
- 17 ● 暮らしのメモ「賃貸住宅の契約・退去の注意点」
- 18 ● ふれあいひろば  
わたりの民俗⑩・リサイクル情報などの情報
- 20 ● 健康のひろば  
休日当番医・子育て支援などの予定
- 22 ● FMあおぞら3月番組表
- 23 ● 巨理のいろはかるた出来ました
- 29 ● おしらせひろば  
暮らし・募集・催しなどのお知らせ



今月の表紙  
中学女子3キロのスタート。自分との戦いに挑む足音が、寒さの中に響き渡りました。(14ページをご覧ください)



大使に委嘱状を交付する齋藤町長

観光大使に十八人委嘱

伊達なわたり旅「観光親善大使会議が二月十六日、町内レストランで行われ、齋藤町長から出席した大使に委嘱状を交付しました。観光親善大使は、巨理町の魅力をPRしてもらうとともに、まちづくりに向けた提言と観光事業の推進に協力してもらう目的で、各界で活躍する巨理町ゆかりの方を委嘱しているものです。

この日は、各大使の近況報告に加え、巨理町の観光について意見が交わされ、「英語・中国語などの多言語の観光パンフレットを作ってほしい」といった意見が出されました。

今回新たに大使に加わったシンガーソングライター石野田奈津代さんは、「何度も通い、巨理で出会った、ほっきめしや、はらこめし、いちご、りんごなど、四季折々の巨理の名物をたくさんの方に知ってもらい、巨理へ遊びに来てもらえるきっかけを作れたらと思います」と話していました。

大使に委嘱された方々は次のとおりです。(敬称略・順不同) ▼河合保弘(司法書士・名古屋) ▼金順烈(工房さむ経営・仙台市) ▼我妻みよこ(民謡我妻会主宰・巨理町) ▼大友憧山(都山流尺八大師範・巨理町) ▼佐藤榮久(近畿日本ツーリスト東北株式会社業務サポートセンター担当次長・仙台市) ▼佐藤信三(大連瑞華不千膠印刷特別顧問・巨理町) ▼柴崎徹(東北工業大学客員教授・仙台市) ▼白井幸子(民謡歌手・仙台市) ▼鈴木周三(日本税理士共済会顧問・東京都) ▼鈴木淳(ジェフユナイテッド市原・千葉監督・仙台市) ▼西谷昇仙(青森山田高校教諭・平川市) ▼原田洋子(鶯宿温泉ニュー鷺山荘代表取締役社長・盛岡市) ▼美波京子(歌手・岩沼市) ▼武者譲治(東京荒浜会会長・相模原市) ▼渡辺亮子(歌手・巨理町) ▼鮎田博(栃木市議会議員・栃木市) ▼石野田奈津代(シンガーソングライター・東京都) ▼神成淳司(慶應義塾大学環境情報学部准教授・東京都)

第二十二回巨理町スポーツ賞、第二十一回巨理町文化賞の顕彰式が二月九日、巨理町中央公民館で行われ、スポーツ賞三十四人、文化賞九人に表彰状が贈呈されました。

スポーツ賞は、東北地区大学体育大会男子円盤投げで大会新記録で優勝した小原雅貴さん(仙台大)、全国障害者スポーツ大会ソフトボール投げで優勝(大会新記録)を果たした佐藤璃奈さんに奨励賞が贈られました。また、文化賞では、第十八



回いたばし国際絵本翻訳大賞のイタリア語部門で最優秀翻訳大賞に輝いた佐藤璃奈さんに奨励賞が贈られました。

スポーツ賞・文化賞は、スポーツや芸術・文化活動の振興などを目的に、顕著な成果をあげた団体や個人に贈られるものです。

受賞されたみなさんは次のとおりです。(敬称略、順不同、所属は表彰日現在)

スポーツ賞

▼奨励賞 石井敬典(仙台育英高校・ラグビーフットボール)、四宮雅樹(同)、半澤悠司(同)、星直人(同)、渡邊大輝(同)、菅原祐輝(同)、鈴木裕二(同)、蟻坂亮介(仙台高専・ラグビーフットボール)、佐藤駿(同)、鈴木敦士(同)、竹中俊佑(仙台育英高校・サッカー)、岩淵大輔(仙台大学・サッカー)、木村友美(FCBOSSA・サッカー)、澤井扶笑子(同)、永谷真衣(東北生活文化大学高校・ソフトボール)、針生佳奈(同)、加藤輝(巨理



スポーツ賞(下)・文化賞顕彰式に出席された受賞者のみなさん

スポーツ・文化活動の功績たたえる  
巨理町スポーツ賞・文化賞顕彰式

高校・ゴルフ)、鶴橋謙(名取高校・新体操)、石井翔生(横倉ジュニア・バドミントン)、吉田梨那(逢隈小学校・空手道)、野田克海(山元支援学校講師・柔道)、野田夏海(東北高校・柔道)、岩間大翔(巨理小学校・陸上)、佐久間拳斗(巨理中学校・陸上)、小原雅貴(仙台大学・陸上)、安田崇希(柴田高校・陸上)、鈴木佑弥(同)、小野潤一(同)、横山まどか(名取高校定時制課程・陸上)、佐藤璃奈(陸上)、阿邊妙子

文化賞

▼奨励賞 佐藤範佳(絵本翻訳)、大友健太(大河原商業高校・クラシックギター)、丸花音(逢隈小学校・書道)、池田由佳理(逢隈中学校・書道)、太田啓之(名取北高校・書道)、鈴木雅(名取高校・書道)、齋藤悠梨(高屋小学校・書道)、白土美希子(逢隈中学校・書道)、田口綾香(仙台育英高校・書道)

担当/生涯学習課

☎三三〇一〇五〇

# こころやさしいワニ

ルチーア・パンツィエーリ 著  
アントン・ジョナータ・フェッラーリ 監  
さとうのりか 訳



に関心が寄せられています。  
**生ハムメロンの  
美味しさに衝撃**

佐藤さんは、短大の食物栄養科を卒業後、栄養士として知的障害児通園施設で働いていました。食をとおして子どもたちの成長を見守り、生きる力を育む大切な仕事を誇っていました。

ある日、栄養士の研修会で東京へ行った時、たまたま入ったイタリアレストランで食べた生ハムメロンの美味しさに衝撃を受けたといいます。

その後、町立図書館で、これまたたまたま手にした本にイタリア語で「生ハムメロン」を「プロシユットコンメローネ (prosciutto con melone)」と言うことが書いてありました。思わず数回つぶやいてみたところ、その時、「なんていい響きなんだろう」と思いました。

それから数カ月後、NHKのラジオ講座でイタリア語の勉強をはじめました。学んでみると英語とは違う決まりが新鮮で、何よりその難しさに魅力を感じたそうです。独学を続けるにつれて、「イタリアへ行つて

勉強をしてみたい」という気持ち膨らみ、栄養士の仕事に後ろ髪を引かれながらも、平成十年に単身イタリアへ渡り、一年半フィレンツェでイタリア語を学び、帰国して数年後、ふたたびイタリアへ渡り、ペルージャ外国人大学「イタリア語・文化教育学部」で学士号を取得しました。

## 日本語にならない イタリア語

もともと絵本が大好きで「いつか絵本の翻訳をしてみたい」と思っていました。イタリア語講座では、旅行などで自分が伝えたい日本語をイタリア語で話すレッスンが中心ですが、翻訳はその逆。単にイタリア人に伝えるだけの語学ではなく、こういう楽しみ方も知ってほしいと、ある程度勉強を積んだ生徒さんと一緒に応募することにしました。

絵本は内容が短く、日本語はわたしたちの言葉なので楽勝と思っていたのですが、いざはじめてみると、「イタリア語の内容はシンプルなのですが、日本語にすると日本語にならない。これはどうやって伝えたら良いか悩むところがあちらこちらにあった」と佐藤さんは振り返ります。

第十八回の課題となったルチーア・パンツィエーリ作『

## 伊達なわたり人 佐藤 範佳 さん

イタリア語講師・栄養士

「生ハムメロン」はイタリア語で何というのだろうか？

この疑問が、一人の女性の生き方を大きく変えていきました。

イタリア語講師として活躍する佐藤範佳さん(新町中)は、昨年、第十八回いたばし国際絵本翻訳大賞(板橋区立いたばしポロニーヤ子ども絵本館主催)のイタリア語部門で最優秀翻訳大賞の栄冠を手に入れました。訳した絵本のタイトルは「こころやさしいワニ」。すでに出版されており、ユーモアあふれるイタリア絵本

COCODRILLO gentile (イルコッコドリッコ ジェンテイル)を佐藤さんが「こころやさしいワニ」として翻訳しました。物語は、見るからにどう猛で恐ろしいワニなのですが、実は、どこかの家でペットとして飼われたいと願う、こころやさしいワニでした。家事や子どもの遊び相手など、こころがほっこりあたたかくなるお話です。

佐藤さんは、「ワニが一生懸命人のためにがんばるところにユーモアがあって、それをどう伝えれば良いか難しかった。特に「クスツ」と笑えるところなど、ちよっとした表現で悩んだ」といいます。

応募から三カ月、最優秀翻訳大賞の通知が届いたときは信じられないと思います。本当に光栄で嬉しかったそうです。

佐藤さんは、本や映画の翻訳で活躍する関口英子さんを大変尊敬しています。関口さんは翻訳大賞の審査員も務めており、授賞式で「ユーモアのセンスが抜群で、イタリア人のユーモアを上手く汲み取り、リズム感の良い日本語訳に感心しました」と言ってもらえたことが、何より嬉しかったといえます。講評でも、訳文がどれだけ練られ、ユーモアを伝える作品に仕上がっているかが勝負のカギだったと公表されており、佐

藤さんが悩んだ末の表現が高く評価されたことが受賞につながったのではないのでしょうか。

## 現代の子どもに合った表現に苦労

翻訳大賞の受賞作品は、出版されることになっていました。ずっと絵本の翻訳をしたいと思っていただけ、喜びとともに頑張ろうという気持ちになっていました。

受賞式の後、出版社の人が間に入って、実際に日本で売するための絵本作りに関わりました。翻訳的には最優秀翻訳大賞を受賞した内容なので間違いのないところですが、「今の子どもたちにはわからない表現があり、直すところがたくさんあって大変でした」と佐藤さん。「茶の間という言葉も今の子どもたちには通じないんですって。自分って昭和なんだなと思いました(笑)」とエピソードを語りました。

日本で紹介されている海外の絵本は、英語圏やフランスのものが多く、イタリアのものはとても少ないのが現状です。特にイタリアの物語は、白とも黒ともつけられないストーリーだからなのでしょう。そういうなかで、この絵本は比較的分かりやすいものなのだそうです。

佐藤さんは、「イタリアの絵本を通じて、日本の子供たちが、イタリアという遠い国でも、日本と同じように面白い場面で笑い、悲しいときに涙する、自分たちとなら変わらぬ同じ感情を持っているんだと知ることから、イタリアを、ひいては他の国々をも身近に感じ始めるきっかけになることも少なくないのではないか。このことは国同士の誤解をなくし平和につながる大切なことだと思う」と話します。



今、佐藤さんはイタリアの良さを料理から伝えようと、イタリア料理の会を月に一度のペースで開いています。イタリアで料理自慢のおばあ



『こころやさしいワニ』の翻訳・出版のエピソードを語る佐藤範佳(さとうのりか)さん。



# 荒浜小学校 再校

3.11の日  
多くの人を守ってくれた荒浜小学校  
今年の卒業式の日  
児童を送り出すのを待ちわびています

被災を受けた荒浜小学校、長瀬小学校、荒浜中学校は町内の他の学校を間借りして授業が行われていました。児童生徒は、本来の学び舎と違う環境で戸惑いを感じつつも元気に学校生活を送っていますが、今回、一足先に荒浜小学校の復旧工事が終わり、三月十九日に卒業式が執り行われます。本格的な再校は、四月の新学期からとなります。

## 再校までのみちのり

昨年七月からPTA役員も含め保護者の方へ再校についての説明会

あたりにあるか、避難する際の道路状況などを改めて確認し、有事の際には、上に逃げるか西に逃げるかの判断や、どうやって自分の身を守るかを自分で、そして親子で考えました。今後もこうした家庭や学校、そして地域の防災意識が高まるような取り組みを行っていきます。

## 地域との連携強化

荒浜の中学生に話を聞くと「近所の人々が避難しろと車に乗せてくれた」と言います。

そうした日頃のつながりを大切に、これまで以上に地域ぐるみで子どもたちを育て守っていかねば

なりません。

荒浜小学校は、避難場所になりそうな所に声をかけるなど地域を巻き込んでその取り組みを行っています。

いづどこで災害に遭うかはわかりません。町内の各学校でも地域の実情に応じた防災の取り組みを行い、自然災害の発生を常に想定し、いかに自分の命は自分で守るかを教え、子どもたち一人ひとりの意識向上はもとより、地域を巻き込んでの防災教育を続けていきます。

## 学務課教育総務班

☎三四一〇五〇九

## 長瀬小学校・荒浜中学校の再校計画

### 長瀬小学校

現校舎の西側の盛土された土地に体育館があります。その体育館北側に校舎を建設し再校します。

再校予定時期 平成26年8月

### 荒浜中学校

現在解体中の校舎・体育館の場所に校舎・体育館一体型のピロティ方式（高床式）で校舎を建設し再校します。

再校予定時期 平成26年8月

### ピロティ方式(高床式)のイメージ



1階部分に壁が無く柱のみの建築構造です。2階からが教室などの空間となります。

を3回行いました。

防潮堤や堤防の本復旧より先に学校を再校することに不安を感じている保護者の方がいることは承知していますが、地域の復旧・復興のためには学校の再校が必要不可欠です。町としては、既に戻られている方のためにも学校という受け皿を作ることで第一だとの考えから、ハード・ソフト両面が整いつつあった荒浜小学校の再校を決めました。

保護者の方の不安を少しでも取り除くため、再校に向け防災主幹教諭とともにその学校の実態に応じた防災マニュアルの整備や、児童生徒はもちろんのこと地域と連携した防災教育の推進に取り組んできました。

## 防災主幹教諭とは

今年四月から県教育委員会は、震災の教訓から家庭・学校・行政との連携による防災教育を推進するため、各小中学校に防災主任者と、そのまとめ役としての防災主幹教諭を、各市町村に一人ずつ県内で四十人配置したものです。

亘理町の防災主幹教諭は荒浜小学校の渡辺先生で、地域を巻き込んでの防災意識高揚のための活動に日々

奮闘しています。

## 自分の命は自分で守る

亘理町では「津波は来ない」と言い伝えられてきました。震災を経験し、二度と同じことを繰り返さないためにも、地震が起きたらすぐに避難する知恵を後世に伝え、また行動しなければなりません。

それは、子どもたちにも言えることです。主体性を持って自分の命は自分で守る行動や判断力を養うことが重要です。

荒浜小学校では、再校に向け児童一人ひとりの意識向上を図るため「親子で防災教室」を行いました。荒浜地区の現在の状況、高台はどの



## JRR常磐線 浜吉田駅 再開に向けて

三月十六日のダイヤ改正で常磐線浜吉田―亘理間の運転が再開されます。これに併せ「JR代行バス」と「さざんか号」のバス停が変更になります。

### ● 浜吉田駅代行バス バス停が変更になります

三月十六日からバス停が浜吉田駅から国道6号上に変更されます。列車と代行バスをご利用の際にはご注意ください。

### ● 町民乗合自動車さざんか号 バス停が変更になります

三月十六日から「浜吉田駅西」のバス停が現在の位置からJAみやぎ亘理吉田支所内に移動します。

### ● 企画財政課 企画班

☎三四一〇五〇五

## 常磐線浜吉田―亘理間の訓練運転を行っています

震災により運休となっていた常磐線浜吉田―亘理間については、これまで三月十六日の運転再開に向けて復旧工事を進めてきました。

工事も順調に進み完成の目途が立ったことから、二月二十八日から訓練運転を開始し、実際に列車を走らせ安全確認などの作業を行います。

訓練運転開始後は、列車が走ることに伴い、踏切以外で線路内に立ち入りたり横断したりする行為は大変危険ですので絶対にしないようお願いします。踏切前では必ず一旦停止をお願いします。

**変更場所** 吉田字中原付近(さざんか号バス停「中原」付近)

【お問合せ先】  
東日本旅客鉄道(株) 仙台支社総務部広報室  
(☎022-266-9616)

# えんころ節全国大会

## 三部門に一五五人が出演



一般の部で優勝した鈴木典子さん

藩政時代から唄い継がれている巨理の郷土民謡「えんころ節」の全国大会が一月二十日、巨理町中央公民館で行われました。

大会は、十五歳以下を対象とした「少年少女の部」、七十歳以上の「熟年の部」、そして、えんころ節のチャンピオンを決定する「一般の部」の三部門で競われ、県内のほか石川県や兵庫県などから百五十五人が自慢の喉を披露しました。

一般の部は、鈴木典子さん（塩釜市）が優勝を果たしました。鈴木さんは「優勝は絶対にならないと思っていたので本当に嬉しい。来場者は耳が肥えているので、自分の方を向かせるような歌い方を心がけた。民謡の歌心と、観客を魅了するような歌い方などを大事に、これからも歌い続けていきたい」と話していました。



少年少女の部優勝  
竹田栞由さん  
(仙台市)



熟年の部優勝  
氏家速雄さん  
(七ヶ浜町)

また、熟年の部は、氏家速雄さん（七ヶ浜町）が優勝しました。「優勝するとは思わなかったのが嬉しい。メリハリをつけて上手く歌うことができたのが良かった」と氏家さん。今後は、何十回と挑戦しているNHKの大会で優勝を目指すということです。

一方、少年少女の部には、小中学生十五人が参加、仙台市の竹田栞由さんが三回目の出場で優勝の栄冠を手に入れました。民謡が大好きという竹田さんは「最後のショウガエーを小さい声から太い声にしていくところを注意して歌った。民謡の先生でもあ



会場では、山形県大江町の「正調 最上川舟歌」保存会のみなさんによる唄と踊りも披露されました

る祖母に、すぐ優勝の報告をしたい」と喜びを語っていました。

審査員長を務めた日本民謡協会の大澤淡洞さんは講評で「唄はメロディーがとても大切ですが、歌詞はそれ以上に大事。歌詞の意味をよく理解して歌うことを心がけてほしい」と呼びかけました。

今大会では、荒浜小学校児童による「えんころ節」の合唱や、荒浜中学校の「荒中えんころ」踊りも披露され、来場者は元氣いっぱい発表に大きな拍手を贈っていました。

大会の上位入賞者は次のとおりです。（敬称略）

### 一般の部

▼優勝 鈴木典子（塩釜市）▼準優勝 町田忠雄（山形県長井市）▼第三位 水野咲子（兵庫県加古川市）

### 熟年の部

▼優勝 氏家速雄（七ヶ浜町）、▼準優勝 武田 晋（名取市）、▼第三位 進藤静江（仙台市）

### 少年少女の部

▼優勝 竹田栞由（仙台市）、▼準優勝 鈴木怜菜（塩釜市）、▼第三位 坂田絢香（石川県金沢市）

## 荒浜に仮設児童館 学童保育に対応

新年度から、荒浜小学校が元の場所で再開されるのに併せて、荒浜児童クラブが設けられる、荒浜仮設児童館建設工事の安全祈願祭が一月二十三日に行われました。

仮設の児童館が建てられるのは、荒浜小学校西側の、駐車場として使われていた場所で、マニライフ生命保険会社からの寄附を基に、財団法人児童健全育成推進財団や、中央共同募金会などの支援で建設されるものです。同財団の阿南健太郎さんは「昨年七月に町から児童館建設の要請を受け準備を進めてきた。荒浜の子どもたちの安全な遊び場と居場所になること、そして、お父さんお母さんの子育ての拠点となることを祈念したい」とあいさつしました。

また、齋藤貞副町長は「子どもたちの声が聞こえるようになる荒浜も変わると思う。支援に感謝したい」と話していました。



玉串を捧げ工事の安全を祈る齋藤貞副町長

## 地域の文化財、地域で守る

文化財防火デーにちなんで一月二十五日、町指定文化財「木造関の観音立像」が納められている鹿島観音院において、防火査察ならびに防火訓練が行われました。

観音院は天長六年（八二九）に建立されたと伝えられています。関の観音立像は室町時代の作とみられ、昭和五三年に町指定文化財となりました。

この日は、鹿島区婦人防火クラブをはじめ関係者四十五人が参加し、消防署員の指導により、火災時の通報訓練やバケツリレーと水消火器による初期消火訓練などを行いました。

参加者は、これからも地域の文化財を守るために、速やかな連絡や連携した対応が大切であることを改めて感じていました。



関の観音立像（左）とバケツリレーで初期消火訓練を行う区民

## 震災後の体験を活かして

### 逢隈地域シンポジウム

逢隈地域シンポジウム（逢隈地区まちづくり協議会主催）が一月二十日、J Aみやぎ巨理本所で行われ、地域住民約百五十人が参加しました。二十五回目の今年には、「震災を体験して」その後の取り組み」をテーマに、行政区長や民生委員など五人のパネラーがそれぞれの体験談を発表しました。

今泉行政区長の鎌田忠雄さんは、「宅地造成で地区内が大きく変わった。地域の田畑がこの一年で八十区画ほど宅地となり、現在までに十世帯が自治会に加入。その多くが震災の被災者であり、住み慣れた土地を離れてこの場所に住むことになった。私は転入した方から今泉に移り住んで良かったといわれるよう努力しよう」と思っている」と発表しました。

また、民生児童委員の吉田澄子さん（蔵）は、震災の教訓から避難先などを言葉で確認し合うことの大切さや、ボランティア活動を通して、「これからも自分にできることを続けたい」と発表しました。

助言者を務めた逢隈小学校の二階堂浩一郎教頭は「人のために行動することは本当に尊いことだと思う。パネラーのみなさんの、逢隈の地で自分にできることを一杯取り組み、まさに人間らしい生き方、そして震災後の私たちの進むべきモデルを示してくれたと思う」と話しました。



それぞれの立場から意見が発表されたシンポジウム

# がれき処理施設 視察のご案内

亘理町で発生した災害廃棄物の処理が安全であるという理解を深めていただくため、また処理施設の現状を知るためにも、ぜひご参加ください！

**日時** 3月22日(金)  
10:00~11:30

**会場** 亘理処理区

**参加資格** 一般成人(町内会・各種団体での申込可)

**募集人数** 30人程度

※先着順、定員になり次第締切

**集合場所** 悠里館

※バスによる送迎。詳しくは申し込み時にお伝えします。

**申込・問**

環境省宮城県内支援チーム  
高橋・佐々木  
(☎022-211-2122)

## 相談窓口

- 宮城県放射線・放射能に関する相談  
☎022-211-3323  
受付時間9:00~17:00(平日のみ)
- 文部科学省 健康相談ホットライン  
☎0120-755-199  
受付時間9:00~18:00
- 東京電力福島第一原発相談窓口  
(原子力損害の賠償全般に関する相談の専用窓口)  
【電話での相談】  
福島原子力補償相談室  
☎0120-926-404  
受付時間9:00~21:00  
【対面での相談】  
場所 仙台市青葉区一番町4-6-1  
仙台第一生命タワービル1階  
受付時間 9:00~17:00  
(日曜日、祝日、年末・年始を除く)

## 食品等の放射能測定結果

町内の家庭菜園で収穫された農作物等の簡易測定結果です。  
問 総務課 放射能対策室 ☎34-1111

### ●食品中の放射性セシウムの基準(平成24年4月から)

食品	飲料水	牛乳	一般食品	乳幼児食品
基準値 (ベクレル/キログラム)	10	50	100	50

### ●簡易測定結果

(単位:ベクレル/キログラム)

産地	検査結果	測定日
<b>大豆</b>		
中泉	19.8	1月25日
<b>小豆</b>		
中泉	17.4	1月25日
<b>井戸水等</b>		
南町南	検出せず	2月4日
四方山	検出せず	1月29日
<b>長いも</b>		
中泉	21.0	1月25日
<b>ヒラメ</b>		
荒浜	20.6	1月29日
荒浜	9.4	2月10日
<b>タラ</b>		
荒浜	34.4	1月31日

産地	検査結果	測定日
<b>キウイフルーツ</b>		
中泉	検出せず	1月25日
倉庭	7.0	1月25日
<b>白菜</b>		
長瀨	検出せず	1月29日
<b>玄米</b>		
中泉	検出せず	1月25日
<b>猪肉</b>		
長瀨	112.7	2月4日
上郡	99.2	2月11日
<b>ほうれん草</b>		
今泉	検出せず	2月13日

- ◆検査結果はセシウム134とセシウム137の合計値になります。
- ◆検出下限値は、20分の測定で、約20ベクレル/キログラム(セシウム134とセシウム137の合計値)です。水の場合は約25ベクレル/キログラムです。
- ◆測定値が検出下限値未満の場合は、「検出せず」と表示しています。
- ◆測定器はNaIシンチレーション検出器(千代田テクノル社製RAD IQ TM FS300、EMFジャパン社製EMF211型)を使用しています。
- ◆過去と最新の測定結果は、町ホームページに掲載しています。

## 学校給食などの簡易測定結果

問 給食センター ☎34-3257、学務課 ☎34-0509

(単位:ベクレル/キログラム)

測定期間	測定結果	
	セシウム134	セシウム137
平成24年8月28日~ 平成25年2月20日		
主要食材	検出せず	検出せず
調理済給食	検出せず	検出せず

- ◆測定器はNaIシンチレーション検出器(Cs-134、Cs-137の測定)
- ※「精密検査の実施目安」は、町の測定で国の基準値の1/2(50ベクレル/キログラム)を超えた場合としています。
- ◆過去と最新の測定結果は、町ホームページに掲載しています。

# 放射線測定情報

## 空間放射線モニタリング結果(2月18・19・20日測定値)

国の測定基準である地表50cm、100cmで町内66地点の測定を行っています。子ども関連施設を除いては曜日替わりで計測しています。

問 総務課 放射能対策室 ☎34-1111

(単位:マイクロシーベルト/毎時)

### 亘理地区

神宮寺消防ポンプ置場 <sup>19</sup>	100	0.10
鹿島保育所	50	0.10
亘理公園 <sup>19</sup>	50	0.10
いちょうの実幼稚園	50	0.08
保健センター <sup>19</sup>	50	0.07
亘理町役場	50	0.05
のぞみ幼稚園	50	0.08
亘理小学校	50	0.06
中央児童センター	50	0.07
カトリック保育園	50	0.08
亘理保育所	50	0.10
亘理神社 <sup>19</sup>	50	0.12
上館生活センター <sup>19</sup>	50	0.13
南町消防ポンプ置場 <sup>19</sup>	100	0.06
亘理消防署 <sup>19</sup>	100	0.05
亘理中学校	100	0.12
亘理葬祭場 <sup>19</sup>	100	0.07
亘理駅 <sup>19</sup>	100	0.05
悠里公園 <sup>19</sup>	50	0.14
公共ゾーン仮設住宅	50	0.05
下茨田集会所	50	0.06
工業団地仮設住宅	50	0.03
給食センター	100	0.09
高屋小学校	50	0.05
柴町消防ポンプ置場	100	0.06

### 逢隈地区

今泉公会堂 <sup>18</sup>	100	0.07
今泉消防ポンプ置場 <sup>18</sup>	100	0.06
中泉公会堂 <sup>18</sup>	100	0.08
上の町いこいの家 <sup>18</sup>	100	0.09
牛袋公会堂 <sup>18</sup>	100	0.09
十文字消防ポンプ置場 <sup>18</sup>	100	0.05
逢隈小学校	50	0.06
逢隈中学校 <sup>19</sup>	100	0.05
家庭保育園フレンド	50	0.08
逢隈児童館	50	0.09
あぶくま公園 <sup>18</sup>	50	0.05
阿武隈川河川敷花畑 <sup>18</sup>	50	0.09
田沢浄水場 <sup>18</sup>	100	0.07
鹿島緒名太神社(小山) <sup>18</sup>	100	0.07
横巻中央公園 <sup>18</sup>	50	0.11
郡公園 <sup>18</sup>	50	0.09
逢隈駅 <sup>18</sup>	100	0.08
椿山公園 <sup>18</sup>	50	0.09
ちびっこランド亘理園	50	0.05
鷹屋公会堂 <sup>18</sup>	100	0.12
蔵公会堂 <sup>18</sup>	100	0.11

※測定は、町が独自に簡易放射線測定器にて、1分間おきに5回(5分)測定し、平均値(小数点以下第3桁目を四捨五入)を測定結果としています。  
※「<sup>18</sup>」が付いている測定地点は18日測定値です。同じく「<sup>19</sup>」は19日、その他は20日測定値です。  
※「50」「100」は測定の高さを表します(単位:センチメートル)。

## 水道水の測定結果 問 上下水道課 ☎34-0515

(単位:ベクレル/リットル)

採取場所	ヨウ素131	セシウム134	セシウム137
田沢浄水場 (2月19日測定値)	不検出 (1.9未満)	不検出 (1.9未満)	不検出 (1.9未満)
仙南・仙塩広域水道 (2月19日測定値)	不検出 (0.3未満)	不検出 (0.3未満)	不検出 (0.4未満)

※「不検出」とは、放射性物質の濃度が検出下限値未満の状態を表し、測定値横の( )内の値はその測定の検出下限値を示しています。  
※仙南・仙塩広域水道は南部山浄水場で採取し測定した宮城県の値を記載しています。

## 災害廃棄物処理場関係の測定結果

### ●場内の空間放射線(2月20日測定)

北側入口付近  
0.06マイクロシーベルト/毎時

### ●排ガス中の放射性物質

単位:ベクレル/立方メートル

焼却炉	測定日	セシウム134	セシウム137
1号炉	2月15日	不検出	不検出
2号炉	2月15日	不検出	不検出
3号炉	2月15日	不検出	不検出
4号炉	2月15日	不検出	不検出
5号炉	2月15日	不検出	不検出

測定結果は町ホームページに掲載しているほか、FMあおぞら(79.2MHz)の8時、12時、18時台の放送でお知らせしています。

# わっくり♡ネット ♪まちづくり協議会からのお知らせ♪

冬をこえて春が来る…ふるさとの心  
巨理の冬



## 水森かおり ミニステージ 入場無料!

**3月13日(水)** 開場12:30 開演13:30  
会場:巨理中学校体育館

入場整理券配付について

**3月7日(木)から配布します(平日のみの配布となります)**

配布時間 9:00~17:00

下記で配布します。なくなり次第終了と致します。

- 巨理地区まちづくり協議会 (☎34-8583)  
巨理町中町13
- 荒浜地区まちづくり協議会 (☎36-8189)  
巨理町荒浜字中野33
- 逢隈地区まちづくり協議会 (☎36-8740)  
巨理町逢隈田沢字鈴木堀6-8
- 吉田西部地区まちづくり協議会 (☎36-8450)  
巨理町吉田字宮前63
- 吉田東部地区まちづくり協議会 (☎36-8831)  
巨理町吉田字下新道1-68
- 巨理山元商会 悠里館1階 (☎34-3121)



問 巨理地区まちづくり協議会 ☎34-8583(平日8:30~17:15)

兵庫県「被災児童元気アップモデル事業」

### 東日本大震災復興支援コンサートへご招待

18年前の阪神淡路大震災を体験した子供たちが今はピアニストとして、被災した児童たちの為に勇気と元気と感動を与えます。

日時 3月16日(土)13:30~(開場13:00)

場所 佐藤記念体育館(巨理警察署向い)

入場 無料

曲目 ショパン、リスト、ベートーベン、シューマン、センヌヴィル、ラフマニノフの名曲を15曲

演奏者 HeartBeatピアニスト福田正人(視覚障害)、小林淳一(聴覚障害)、高全雅樹(聴覚障害)、鈴木凜太郎(片手に障害)

※上記の演奏家は国際交流コンサート等で金賞を受賞するなど、国内はもちろん海外でも注目されています。

※未就学児は保護者同伴です。(低学年児童も同伴が望ましい)

※スリッパ等は各自ご用意ください。

問 荒浜地区まちづくり協議会 (☎0223-36-8189)

### 『貸出し』します! 行事などにどうぞ♪

- |                 |            |
|-----------------|------------|
| ☆三脚スクリーン 105インチ | ☆サークル投光器   |
| ☆プロジェクター        | ☆バルーン投光器   |
| ☆AVアンプ          | ☆コードリール    |
| ☆スピーカーシステム      | ☆テント 2間×3間 |
| ☆ブルーレイレコーダー     | ☆防除用動噴機    |
| ☆インバーター発電機      |            |



注意:貸出しの対象者は逢隈地区の各種団体のみとなりますのでご了承ください。

問 逢隈地区まちづくり協議会(☎36-8740)

### 浜吉田駅運行再開記念式典!

東日本大震災により不通となっていた常磐線浜吉田駅-巨理駅間について、ダイヤ改正に合わせ運行を再開することが決定されました。それに伴い、浜吉田駅において運行再開記念式典を行います。

日時 3月16日(土) 9:30~10:30頃  
場所 浜吉田駅  
内容 オープニングセレモニー  
テープカット、運転士への花束贈呈

問 吉田東部地区まちづくり協議会(☎36-8831)

## 巨理名物の海の幸・里の幸が盛りだくさん! 伊達なわたりまるごとフェア



**3月3日(日) 9:30~14:30**  
佐藤記念体育館・駐車場

### 大試食会

いちご (2,000人分)

波の子貝のすまし汁 (600人分)

100円以上の募金でプレゼント!

イキイキ花(鉢花) (先着500人)

### キャラクターショー

忍たま乱太郎が巨理に来るよ!

### 駐車場のご案内

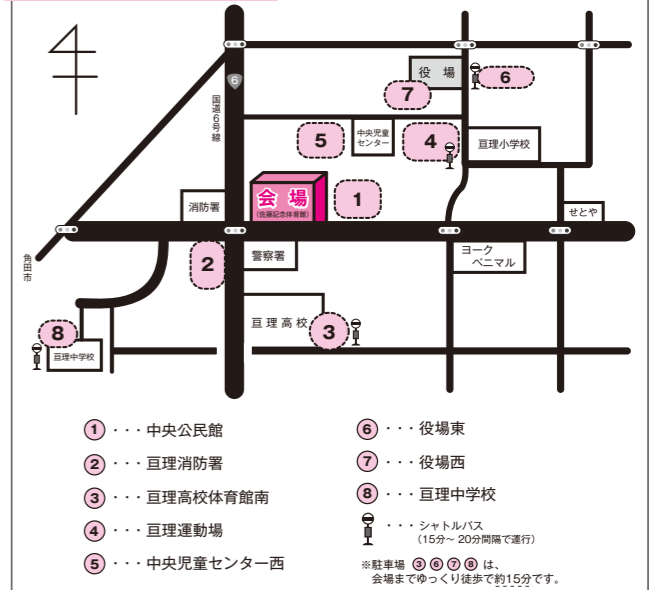

問 伊達なわたりまるごとフェア実行委員会事務局(商工観光課内☎34-0513)



## ものしり 大学院

悠里館3階 視聴覚ホールにて

どなたでも無料で聴講できます

郷土の歴史と文化を学ぶ基礎知識を得るための講演会を開催します。今年度は江戸時代末期から明治維新について学びます。どなたでも自由に聴講できますので、ぜひご来場ください。

問 生涯学習課 文化財班(☎0223-34-8701)

**3月24日(日)13:30~15:30**

テーマ

「幕末維新における東北地方の情勢」

講師:天野 真志 氏

東北大学 災害科学国際研究所 助教

大河ドラマで話題となっている幕末維新の東北地方の情勢について基礎知識を学びます。

**3月30日(土)13:30~15:30**

テーマ

「巨理伊達家の北海道移住と開拓」

講師:伊達 元成 氏

北海道伊達市噴火湾文化研究所 学芸員

巨理の歴史にとって大転換となったこの出来事を詳しく解説します。

**母子健康手帳発行予定日**

月	日	曜日	月	日	曜日
H25年 4月	1・8・15・22日	毎週月曜日 (祝日は除く)	H25年10月	7・21・28日	毎週月曜日 (祝日は除く)
5月	13・20・27日		11月	11・18・25日	
6月	3・10・17・24日		12月	2・9・16日	
7月	1・8・22・29日		H26年 1月	6・20・27日	
8月	5・12・19・26日		2月	3・10・17・24日	
9月	2・9・30日		3月	3・10・17・24・31日	

※上記の発行日においでください。どうしてもおいでになれない場合は必ず電話でご相談ください。

- ◆場 所：巨理町役場 仮設庁舎西3会議室
- ◆受付時間：9：15～9：30（終了予定時刻 10：00ごろ）
- ◆持 ち 物：妊娠届（なくても可）

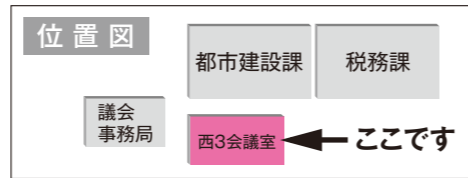

**妊産婦・乳幼児健康相談**

妊娠や出産後のお母さんの体のことや栄養・母乳、赤ちゃんのミルク・離乳食や生活リズム、育児のことなどについて、保健師・栄養士が相談に応じます。

- ◆実施日：平成25年4月18日(木)、5月16日(木)、6月13日(木)、7月25日(木)、8月22日(木)、9月12日(木)、10月17日(木)、11月14日(木)、12月19日(木)、平成26年1月16日(木)、2月13日(木)、3月13日(木)
- ◆受付時間：9：30～11：00
- ◆場 所：悠里館 2階会議室
- ◆持 ち 物：母子健康手帳、バスタオル

電話による相談

- ◆実施日：月～金曜日（祝日を除く）
- ◆受付時間：8：30～17：00

**予防接種について**

お母さんからもらった免疫（病気に対する抵抗力）は、赤ちゃんが大きくなるにつれ自然に失われていきます。そのため、赤ちゃんが自分で免疫をつくって病気を予防する必要があり、その助けとなるのが予防接種です。月齢にあわせてすすめていきましょう。

- ◆予防接種の種類
  - 【定期予防接種】
    - ・BCG・三種混合・四種混合・二種混合・日本脳炎
    - ・不活化ポリオ単独・麻しん風しん混
    - ・ヒブ・小児肺炎球菌・子宮頸がん
  - ◆自己負担：無料（巨理町全額公費負担）※接種期間内に限ります
  - ◆受 け 方：医療機関での個別接種
  - ◆接種時期：予診票と一緒にお渡しした「予防接種と子どもの健康」でご確認ください。

**お 知 ら せ**

4月から、母子保健事業（乳幼児健診、相談、母子健康手帳発行など）の会場が変わります。ご確認のうえおこしください。

問 巨理町 健康推進課 健康推進班 ☎34-0524

**スポーツ**

伝統のレースに三百九十三人参加



第六十回 宮城県亶理クロスカン トリー大会 が二月十日、亶理中学校発着で行われ、三百九十三人

が健脚を競いました。参加者は高低差の激しいコースで自分自身の限界に挑みました。メイレンレースとなる一般・大学・高校男子八キロでは、古川工業高等学校の鈴木大貴選手が中盤から飛び出し、後続の選手の追撃を振り切りゴールしました。大会は、昭和二十九年に亶理断郊競走として始まった伝統ある陸上競技で、平成十一年に現在の名称に変更して行われています。各種目の優勝者は次のとおりです。（敬称略）

- 中学男子三キロ 佐藤 佑志郎（槻木中学校） 10分12秒
- 中学女子三キロ 瀧澤 水希乃（岩沼中学校） 11分34秒

**町長室来訪**



二月十二日、エスタデイオ亶理店を運営する株式会社エスタデイオ取締役柴田雅央さんが町長室を訪れ、四百万円の寄附を頂戴しました。柴田さんは、「一日も早く震災前の明るい町を取り戻してほしい」と話していました。ありがとうございました。

- 一般・大学・高校男子四キロ 我妻 嘉仁（多賀城自衛隊） 12分51秒
- 一般・大学・高校女子四キロ 出口 聡子（東北福祉大学） 14分21秒
- 一般・大学・高校男子八キロ 鈴木 大貴（古川工業高等学校） 25分45秒
- 第二十一回亶理町長杯少年サッカー大会が十二月八日、亶理運動場で行われました。大会の結果は次のとおりです。
  - ① 岩沼西 ② わたり ③ おおくま

**平成25年4月から難病等の方々障害福祉サービス等の対象となります**

平成25年4月に施行される障害者総合支援法では、障害者の範囲に難病等の方々を加われます。対象となる方々は、身体障害者手帳の所持の有無に関わらず、必要と認められた障害福祉サービス等の受給が可能となります。※障害児・者については、障害福祉サービス、相談支援、補装具および地域生活支援事業 ※障害児については、障害児通所支援および障害児入院支援

- 対象者** 対象疾患による障害がある方  
※対象疾患とは、「難病患者等居宅生活支援事業」の対象となっている130疾患および関節リウマチとなっています。
- 手続き** 対象疾患に罹患していることがわかる証明書（診断書または特定疾患医療受給者証等）をご持参のうえ、福祉課で支給を申請してください。その後、障害程度区分の認定や支給認定等の手続きを経て、必要と認められたサービスを利用できるようになります。

詳しい手続き方法などについては、福祉課福祉班までお問い合わせください。 ☎ 福祉課 福祉班 ☎34-1114

**行政区の統廃合について**

現在、津波の被災地であった荒浜地区と吉田東部地区について、行政区の統廃合等の調整を各区長会等で実施して参りました。

今後につきましては、平成25年4月に向けて統廃合を実施し、現地に再建した住民の皆様への行政サービスの向上を図るため下記の方向で現在調整を進めておりますのでご理解願います。

- 【荒浜地区】
    - ① 一丁目、二丁目、三丁目、四丁目および五丁目行政区を統合し ⇒ 仮称「あぶくま」行政区
    - ② 港町および築港行政区を統合し ⇒ 「港町」行政区
  - 【吉田東部地区】
    - ① 大畑浜北および大畑浜南行政区を統合し ⇒ 仮称「大畑浜」行政区
    - ② 吉田浜北、吉田浜南および野地行政区を統合し ⇒ 「野地」行政区
- ☎ 総務課 総務班 ☎34-1111



## くらしのメモ

### 賃貸住宅の契約・退去の注意点

3月、4月は転勤などで引越しが多くなる時期です。賃貸住宅トラブルにあわないために契約内容を十分に確認しましょう。

#### 契約時の注意点

- 必ず契約前に「間取り・設備など室内の状況」「日照・騒音・周辺施設等の近隣環境」「建物管理の状況」など物件を確認しましょう。
- 契約前に申込金などを求められる場合がありますので、キャンセルした際の返金について確認しましょう。
- 契約時には退去時の原状回復の条件や費用負担などについても確認しましょう。
- 入居前に室内の汚れや損傷状況について、写真で記録しておくことと退去の際のトラブル防止に役立ちます。

#### 退去時の注意点

- 賃貸借契約書に記載されている退去予告期間を確認しましょう。(急な退去の場合は賃料を請求される場合があります。)
- 原状回復費用については故意または過失による汚損、破損は賃借人負担となる場合があります。

問 町民生活課 生活環境班 ☎34-1113

## 世帯数と人口

平成25年1月31日現在

世帯数……11,339世帯 (16世帯増)  
 総数……33,989人 (5人減)  
 男……16,610人 (6人減)  
 女……17,379人 (1人増)  
 出生……16人 死亡……41人  
 転入……88人 転出……67人  
 職消……1人

※( )内は前月比

問 町民生活課 町民班 ☎34-1113



石井さんが

数え年100歳

秘訣は体を動かすこと

石井やらをさん(大正3年2月12日生まれ・南町南)が数え年100歳の誕生日を迎え、町から祝詞と特別敬老祝金20万円が贈呈されました。

家族の方が「元気すぎる」と話すほど、石井さんは朝の日課となった掃除で体を動かし、一日30種類以上食べなければ長生きできないと食事は種類を多く食べるようにしているそうです。

花を育てるのが趣味と話す石井さん。今でも庭に出て花の世話や草取りをし、愛情いっぱい咲いた花をのんびり眺めています。

### 中町交差点 歩行者信号が変わります



巨理町中町交差点の信号機が3月中旬に歩車分離式信号機(押しボタン式歩行専用信号機)に変わります。

押しボタンを押さないと歩行者用信号機は赤色表示のままとなりますので横断

する際は必ず押しボタンを押してください。

車両と分離して歩行者に横断してもらうことにより車両右左折時の交通事故防止が図られますので、引き続き交通安全にご協力ください。



押しボタンを押したとき

歩行者用信号機：交差点内全てが青色に変わる  
 車両用信号機：交差点内全てが赤色に変わる



押しボタンを押さないとき

歩行者用信号機：赤色表示のまま青色にならない  
 車両用信号機：定期的に変わる

問 巨理警察署交通課(☎34-2111)

## 平成25年度 乳幼児健康診査予定表

保存版

会場 中央公民館

※保健センターから会場が変わりました。

事業名	3・4か月児健康診査	6・7か月児相談	12か月児相談	1歳8か月児健康診査	2歳6か月児歯科健康診査	3歳6か月児健康診査
受付時間	12:30～12:45	9:30～9:45	9:30～9:45	12:30～12:45	9:15～9:30	12:30～12:45
終了予定時間	15:00頃	11:30頃	11:30頃	15:00頃	11:30頃	15:00頃
持ち物	・母子健康手帳 ・問診票 ・バスタオル ・母子保健ファイル ・歯ブラシ(1歳8か月児健診、2歳6か月児歯科健診、3歳6か月児健診) ・尿、聴覚視覚の調査票(3歳6か月児健診)					
平成25年4月	実施日 17(水) 対象者 平成24年12月生	16(火) 平成24年9月生	12(金) 平成24年4月生	24(水) 平成23年7月生	3(水) 平成22年9月生	10(水) 平成21年9月生
5月	22(水) 平成25年1月生	21(火) 平成24年10月生	14(火) 平成24年5月生	29(水) 平成23年8月生	8(水) 平成22年10月生	15(水) 平成21年10月生
6月	19(水) 平成25年2月生	18(火) 平成24年11月生	4(火) 平成24年6月生	27(木) 平成23年9月生	5(水) 平成22年11月生	12(水) 平成21年11月生
7月	17(水) 平成25年3月生	16(火) 平成24年12月生	2(火) 平成24年7月生	24(水) 平成23年10月生	3(水) 平成22年12月生	10(水) 平成21年12月生
8月	21(水) 平成25年4月生	20(火) 平成25年1月生	6(火) 平成24年8月生	28(水) 平成23年11月生	1(木) 平成23年1月生	7(水) 平成22年1月生
9月	18(水) 平成25年5月生	17(火) 平成25年2月生	3(火) 平成24年9月生	25(水) 平成23年12月生	4(水) 平成23年2月生	11(水) 平成22年2月生
10月	16(水) 平成25年6月生	15(火) 平成25年3月生	1(火) 平成24年10月生	23(水) 平成24年1月生	2(水) 平成23年3月生	9(水) 平成22年3月生
11月	20(水) 平成25年7月生	19(火) 平成25年4月生	5(火) 平成24年11月生	27(水) 平成24年2月生	6(水) 平成23年4月生	13(水) 平成22年4月生
12月	18(水) 平成25年8月生	17(火) 平成25年5月生	3(火) 平成24年12月生	25(水) 平成24年3月生	4(水) 平成23年5月生	11(水) 平成22年5月生
平成26年1月	22(水) 平成25年9月生	21(火) 平成25年6月生	7(火) 平成25年1月生	29(水) 平成24年4月生	8(水) 平成23年6月生	15(水) 平成22年6月生
2月	19(水) 平成25年10月生	18(火) 平成25年7月生	4(火) 平成25年2月生	26(水) 平成24年5月生	5(水) 平成23年7月生	12(水) 平成22年7月生
3月	19(水) 平成25年11月生	18(火) 平成25年8月生	4(火) 平成25年3月生	27(木) 平成24年6月生	5(水) 平成23年8月生	12(水) 平成22年8月生

問 巨理町 健康推進課 健康推進班 ☎34-0524

**Police station**  
**巨理警察署だより** 巨理警察署 ☎34-2111  
 緊急のときは「110番」へ

**1月の交通事故発生件数**

区分	発生件数	傷者	死者	
計	86	17	0	
区分	巨理	60	10	0
	荒浜	1	0	0
	田沢	20	7	0
	浜吉田駅前	5	0	0
対比	H25.1	86	17	0
	H24.1	86	26	0

☎ 巨理警察署 交通課 (☎34-2111)

**子どもが使用する携帯電話に  
 フィルタリングを!**

例年、進学・進級時期は、子どもが使用する携帯電話の新規購入や機種変更などが多く見込まれます。  
 インターネット上には、「性」「暴力」「自殺」「薬物」「ギャンブル」など子どもに見せることが好ましくない情報があるほか、コミュニティサイトで性的な目的で子どもを狙う大人がいるなど様々な危険が潜んでいます。  
 こうした危険を避けるためには、フィルタリングが効果的です。  
 フィルタリングは、インターネット上の有害な情報を閲覧できなくするプログラムやサービスですので、子どもの成長段階に応じて適切なフィルタリングサービスを利用しましょう。



インターネットを利用する上で、子どもに安全な環境を提供することは保護者の責務です。  
 保護者のみなさんの正しい理解により、フィルタリングの有効活用で子どもたちを有害情報や犯罪被害から守りましょう。

**休日の水道修理業者**

日	会社名	電話番号
3日(日)	(有)嶺岸設備(上町北)	34-1881
9日(土)	(株)穴戸工業所(早川)	34-1722
10日(日)	(株)コムロ(早川)	34-8027
17日(日)	興信管工(株)(大畑浜南)	36-3211
20日(水)	木村設備工業(株)(五丁目)	35-6125
23日(土)	阿部春建設(株)(下茨田)	34-3721
24日(日)	(有)門脇総合設備(高屋)	34-7775
31日(日)	(有)森管工業(鳥屋崎)	090-7794-6980

☎ 上下水道課 ☎34-0515

**犬猫の引き取り**  
 犬猫の引き取り(有料)は塩釜保健所岩沼支所で行っています。  
**引取日** 毎週水曜日(第5水曜日、祝日は除く)  
**引取時間** 10:00~12:00  
 ☎ 塩釜保健所 岩沼支所(☎22-2188)

**リサイクル情報**

**譲ってください**

- 自転車(大人用)
- クローゼット(3段収納)
- ファンヒーター
- ストーブ
- 東北工大高男子制服
- チャイルドシート
- ジュニアシート

**譲ります**

- 折りたたみベット(シングル)
- ベビーラック
- いちょうの実幼稚園用制服・バック・上靴入れ・帽子・体操着
- 自転車(婦人用)
- ランドセル(赤)
- ロックミシン(新品)
- ひな人形(3段飾り)

リサイクル情報コーナーでは、みなさんから、欲しいもの、差し上げたいものの情報をお待ちしています。  
 ☎ 町民生活課 生活環境班 ☎34-1113

**わたりの民俗**

19

**巨理の年中行事**  
 荒浜の相馬党  
 巨理郷土史研究会の「郷土わたり」第三号(昭和三十六年一月)は新年号ということもあり「正月行事」座談会と銘打って、年越しから小正月までの町内各地での過ごし方が紹介されています。そのなかで、「荒浜のお正月」と特に項を改めた箇所があり、とても興味深い記述を読むことができます。  
 それは、荒浜の旧家の主人は元日から七日まで精進潔斎をするために、一切外出せず、他人に会うことも避けるというのです。厳格な家では、主人はしめ縄を張りめぐらした一室に閉じ籠り、一歩も外に出ないとも記されています。さらに興味を惹くのは、この精進潔斎の由来を福島県の相馬の風習が荒浜に移入されたものと解説している点で、この風習がある家は「相馬党」と呼ばれているということです。  
 昨年、この相馬党の一軒と伝えられるお宅に伺うことができました。やはり正月には厳格な精進潔斎が求められていた



▲「相馬党」と伝えられる家の正月飾り(平成23年撮影)

☎ 生涯学習課 文化財班  
 ☎ 三四一八七〇一  
 巨理町史民俗編執筆  
 伊藤優  
 (仙台市教育委員会文化財課)

ようで三箇日は「火がまじる」として他所での飲食が戒められましたし、家族全員が魚も獣肉も口にしないものでした。加えて興味深いのは、昭和二十年以降には廃れてしまいました。相馬中村神社に必ず参拝するものだったという点です。  
 一説によると巨理の荒浜には近世初頭に相馬からの移住があったとも考えられています。相馬党という名称はこれに因むものかと思われます。お互いに太平洋に面していることから、沿岸部特有の暮らしのつながりや歴史的な交流があったのかもしれない。相馬党という名称の由来、正月の精進潔斎や相馬中村神社への参拝の意味など、今後は巨理という町を飛び越えた調査が必要になるのかもしれない。

**悠里館ギャラリー**

**「古布・手縫いの洋服たち」**  
 ※展示期間: 3月1日(金)~30日(土)  
 ☎ 図書館 ☎34-8700

**今月の図書館・郷土資料館の休館**  
 4日(月)、11日(月)、18日(月)、20日(水)  
 25日(月)、28日(木)(図書館のみ)、29日(金)

**文芸 春夏秋冬**

すずかけ短歌会

やうやくに暖かき光降り注ぎ庭の水  
 仙つぎつぎに咲く  
 内海えり子

雪解けの庭に萌え出でし福寿草やう  
 やく咲きぬ黄の色淡く  
 鈴木 桂

雪やみて雀の轉り騒がしく足跡を乱  
 しをちこちに残す  
 富盛 愛子

引き上げて陸に並べる漁船あまた錆  
 びるは寂し出番なきまま  
 半澤 里子

**図書館から ちょっといい本**

**こちら井天通り ラッキーロード商店街** 五十嵐貴久 著/光文社刊



莫大な借金を抱え、苛烈な取り立てから逃げた先の無人の寺で一夜を過ごした笠井武は、町の老人たちに新しい住職と勘違いされる。巨大ショッピングモールに客を奪われ、シャッター街と化した商店街の老店主たちに頼られたニセ坊主の思いつきは、町と人々を再生できるのか? 読めば希望が湧いてくる痛快エンターテインメント。

**今月のおすすめ**  
 血の轍/相場英雄著・幻冬舎  
 それを愛とまちがえるから/井上荒野著・中央公論新社  
 冤罪死刑/緒川怜著・講談社  
 イノセント・ブルー/・神永学著・集英社  
 陽子の一日/南木佳士著・文藝春秋  
 キミトピア/舞城王太郎著・新潮社

☎ 図書館からのお知らせ & お願い  
 ◆ 図書利用券の更新手続きがお済みでない方や、住所等が変わった方は、お早めに手続きをお願いします。  
 ◆ 返し忘れていた図書館の本やDVDがありましたら、早目にご返却ください。  
 ☎ 図書館 ☎34-8700

子育て支援

内 容	対 象 者	日 に ち	時 間	場 所	問 い 合 わ せ
子育てサロン「ピープル・ツリー」	未就学児と親	3月1日(金)	10:00~11:50	中央児童センター	生涯学習課 ☎34-0510
楽しく遊ぼう会「おわりの会」	未就学児と保護者	3月6日(水)	10:00~11:30	吉田西児童館	☎34-6530
今日のランチは保育所で! ※要申込3/1~3/4	詳しくはP26	3月6日(水)、7日(木)、8日(金)	11:15~12:20	亘理保育所	☎34-1512
親子で楽しいあそび すくすく「おわりの会」 ※要申込3/4~	1歳児(1歳の誕生日から)	3月8日(金)	10:00~11:30	中央児童センター	地域子育て支援センター ☎32-0720
育児講座「親子でリズム遊び」 ※要申込3/4~	詳しくはP26	3月12日(火)	9:45~11:00	中央児童センター	地域子育て支援センター ☎32-0720
親子で楽しいあそび ぶんぶん「おわりの会」 ※要申込3/4~	2~3歳児	3月14日(木)	10:00~11:30	中央児童センター	地域子育て支援センター ☎32-0720

「子育てサポーター養成講座」受講生募集

子どもが好きな方、子育て支援に興味のある方、何かを始めたいと思われる方、一緒に学んで子育て家庭の応援団になりませんか?

<b>対 象</b>	講座終了後に、町の「子育てサポーター」としてボランティア活動をする意欲のある方(年齢・性別不問)	<b>日 時</b>	4月22日(月)、23日(火)、25日(木) 各回とも9:30~12:00
<b>活動内容</b>	子育てサロン「ピープル・ツリー」の企画運営を中心に、各種子育て支援事業における見守り・遊びの指導など。	<b>会 場</b>	中央児童センター
<b>定 員</b>	15人程度	<b>内 容</b>	講話、実技、グループワークなど
		<b>そ の 他</b>	託児あり
		<b>申込期限</b>	4月10日(水)
		<b>申込・問</b>	生涯学習課 生涯学習班 ☎34-0510

休日当番医

日	当 直 医	地 区	電 話 番 号
3日(日)	氏家医院	館南下	34-1320
	やのめ歯科医院	岩沼市	23-4048
10日(日)	亘理整形外科	鹿島	34-5303
	いそだ歯科クリニック	高屋	33-0570
17日(日)	那智が丘歯科医院	名取市	022-386-5989
	大友医院ヒロミ小児科	祝田東	34-3204
20日(水)	ささき歯科	名取市	022-383-8849
	菊地内科医院	山元町	37-3300
24日(日)	佐藤歯科・矯正歯科医院	新町南	33-0355
	黒田歯科クリニック	名取市	022-383-3888
31日(日)	山形外科医院	祝田東	34-3171
	鳥羽歯科医院	岩沼市	23-5005
	板橋胃腸科肛門科	中泉	34-8911
	菊地歯科医院	山元町	33-8960
	歯科クリニック守	名取市	022-382-8677

※診療時間は9:00~17:00です。  
※急患のみの診療です。なお、都合により変更となる場合がありますので、新聞などでご確認ください。  
※疾患や年齢等によっては対応できない場合もあります。

問 健康推進課 健康推進班 ☎34-0524

健康はココカラダ

体重計・体脂肪計・血圧計・体温計など、健康を測るものはたくさんあります。しかし、正しく使わないと体が発信する情報を正確にキャッチすることができないのです。体温は、わきの下で測るのが一般的です。体温計をわきの中心に向け、少し押し上げるようにして、わきをしっかりとしめて測ります。わきの中心ほど体温が高くなっていくことを覚えておきましょう。

血圧は、食事・服薬前にトイレを済ませ、椅子に腰掛けて少し安静にした後、腕を心臓と同じ高さにして測ります。血圧は常に変動しますので、毎日同じ時間に測ることが、血圧の目安をつかむことができます。体の大事な情報を把握するため製品の説明書をしっかり読むことも忘れないでください。

問 健康推進課 ☎34-0524



保健所のおしらせ

相談

ひきこもり・思春期ごろの相談(予約制)  
12日(火) 塩釜保健所  
13日(水) 塩釜保健所岩沼支所  
相談時間 13:30~16:30

問 塩釜保健所 ☎022-706-1217  
塩釜保健所岩沼支所 ☎22-2188

アルコール・薬物関連専門相談(予約制)  
22日(金) 塩釜保健所  
相談時間 14:30~17:00

問 塩釜保健所 ☎022-706-1217

登録・検査

・HIV抗体検査・骨髄バンク登録  
・クラミジア抗体検査・肝炎検査  
5・19日(火) 10:00~11:00  
会 場 塩釜保健所岩沼支所

問 塩釜保健所岩沼支所 ☎22-2188

相談

相談の種類	主な相談内容	日 時	場 所	問 い 合 わ せ
生活心配ごと相談	家庭、賃借、老後、子どもに関する悩みごと	4・11・18・25日(月) 10:00~15:00	社会福祉協議会(相談室)	社会福祉協議会 ☎34-7551
消費生活相談	訪問販売、消費生活に関すること	月~金曜日(祝日を除く) 9:00~15:45	町民生活課	
人権相談	家族紛争、いじめ・虐待など、人権に関すること	4日(月) ※4月は1日(月) 10:00~15:00	中央公民館(第2研修室)	町民生活課 ☎34-1113
行政相談	国、県、町の仕事についての要望や苦情	25日(月) 10:00~15:00	町民生活課(町民相談室)	
無料法律相談	二重ローン、震災関連、相続、労働、家族間の問題など弁護士による法律相談	12日(火) 13:00~15:30 【予約優先】	中央公民館(視聴覚室)	法テラス山元 ☎050-3383-0213
健康相談	健診結果のこと、食事・運動のことなど健康に関する相談	月~金曜日(祝日を除く) 8:30~17:00	健康推進課健康推進班	健康推進課 ☎34-0524
障害者(児)相談	障害者(児)の福祉に関するさまざまな問題についての相談	7・14・21・28日(木) 10:00~16:00	中央公民館(第2研修室)	福祉課 ☎34-1114

保健カレンダー

保健行事	日 に ち	受 付 時 間	対 象 者	会 場
3歳6か月児健康診査	6日(水)	12:30~12:50 (終了予定時間15:00)	平成21年8月生	保健センター ファール(お持ちの方)をお持ちください。
ピカピカ教室 2歳6か月児 歯科健診 ◎歯ブラシを持参してください	7日(木)	9:30~9:45 (終了予定時間11:30頃)	平成22年8月生	
6・7か月児相談	12日(火)	9:30~9:45 (終了予定時間11:30頃)	平成24年8月生	
3・4か月児健康診査	13日(水)	12:30~12:50 (終了予定時間15:00)	平成24年11月生	
1歳8か月児健康診査 ◎歯ブラシを持参してください	28日(木)	12:30~12:50 (終了予定時間15:00)	平成23年6月生	
母子健康手帳発行	4・11・18・25日(月)	9:00~9:15 (終了予定時間9:45頃)	現在妊娠中の方 ※都合の悪い方はお問い合わせください。	
乳幼児相談	4・18日(月)	9:30~11:30	離乳食等、育児に関する相談をしたい方	

問 健康推進課 健康推進班 ☎34-0524

愛の献血

全血献血

3月3日(日)

場 所 中央公民館駐車場  
(伊達なわたりまるごとフェア会場内)

受付時間 10:00~14:00

場 所 カインズホーム亘理店  
受付時間 15:30~17:00

※献血の際は、本人確認のため、運転免許証等の身分証明書を忘れずに持参してください。  
※各献血ルームの受付時間は輸血用血液需要状況により変更になることがあります。

問 健康推進課 健康推進班 ☎34-0524

**亶理町社協臨時職員募集**

**業務内容** 生活支援相談員(仮設住宅などでの被災者支援活動)  
**採用人数** 若干名  
**待遇** 臨時職員  
**勤務** 月～金曜日 8:30～17:15  
**給与** 日給6,400円  
**☎** 亶理町社会福祉協議会(☎34-7551)

**国家公務員採用試験**

受験資格など詳しくは、各事務局または次のホームページなどでご確認ください。

●国家公務員試験採用情報NAV I  
<http://www.jinji.go.jp/saiyo/saiyo.htm>

**【総合職試験(院卒・大卒程度)】**

**インターネット申込** 4月1日(月) 9:00～8日(月)の受信有効  
 ※インターネットが使えない環境の場合は3月11日(月)～29日(金)のうち、土日祝日を除く9:00～17:00に問い合わせください。

**一次試験日** 4月28日(日)

☎ 人事院東北事務局第二課試験係 (☎022-221-2022)

**【一般職試験(大卒程度)】**

**インターネット申込** 4月9日(火) 9:00～18日(木)の受信有効  
 ※インターネットが使えない環境の場合は3月21日(木)～4月8日(月)のうち、土日を除く9:00～17:00に問い合わせください。

**一次試験日** 6月16日(日)

☎ 人事院東北事務局第二課試験係 (☎022-221-2022)

**【国税専門官採用試験(大卒程度)】**

**インターネット申込** 4月1日(月) 9:00～11日(木)の受信有効  
**郵送・持参申込** 4月1日(月)～2日(火)9:00～17:00

※郵送の場合は通信日付印有効

**一次試験日** 6月9日(日)

☎ 仙台国税局人事第二課試験研修係 (☎022-263-1111 内線3236)

**【労働基準監督官(大卒程度)】**

**インターネット申込** 4月1日(月) 9:00～11日(木)の受信有効  
**郵送・持参申込** 4月1日(月)～2日(火) ※郵送の場合は通信日付印有効

**一次試験日** 6月9日(日)

☎ 宮城労働局総務部総務課人事係 (☎022-299-8833)



**亶理のいろはかるた 出来ました!**

**震災で失われた郷土の景観や文化 体験できなかった世代へつなぐ**

亶理の歴史や文化、自然、産業などについて遊びながら学ぶことができる郷土かるた「亶理のいろはかるた」を製作しました。

このかるたの読み句は亶理町内の小・中学生から募集し、取札絵は亶理中学校造形部・逢隈中学校美術部・逢隈アートクラブの方などが描きました。



金額 1,000円(税込)  
 4月1日から郷土資料館にて販売開始!

**150組 限定 「亶理のいろはかるた」 先行予約受付中!**

**特典 通常1組1,000円のところ 900円で販売!**

予約は、「亶理のいろはかるた」原画展会場で展示期間中(2月16日～3月24日)のみとなります。(原画展の情報はP25)

原画展で実物をご確認いただき、お得なこの機会をお見逃しなくご購入ください。  
 ※かるたのお引渡しは3月26日以降になります。

**読札文入選者のご紹介**

- 「岩地蔵 阿武隈川の渡船場に」(鈴木 颯・亶理小6年)
- 「はらこめし 郷土料理でおいしいよ」(阿部 優香・亶理小6年)
- 「鳥の海 きれいな海が見える町」(猪股 日向子・荒浜小6年)
- 「忘れるな 津波が来たら 高台へ」(大村 汐里・荒浜小6年)
- 「家族連れ 楽しみながら 潮干狩り」(佐藤 亜美・荒浜小5年)
- 「大雄寺 成実公が 眠ってる」(菊地 伸太郎・荒浜小6年)
- 「夏まつり 亶理の夜空に 花が咲く」(神谷 光・高屋小3年)
- 「ラジオ体操 健康のため 続けよう」(高橋 杏実・亶理小6年)
- 「五日町 活気があるよ 商店街」(渡邊 佑真・荒浜小5年)
- 「ノリのうまさは 荒浜一番」(木村 和豊・荒浜小2年)
- 「守り神 浪切地蔵 ありがと」(佐藤 文音・逢隈小4年)
- 「藤原経清 治めた 亶理郡」(小笠原 愛佳・亶理小6年)
- 「小正月 家族そろって「ヤーホイホイ」」(鈴木 唯都美・亶理小6年)
- 「えんころ 節心をついに うたう唄」(猪股 日向子・荒浜小6年)
- 「阿武隈川 秋にはサケが 戻ってくる」(笹木 章也・荒浜小5年)
- 「サザンカは 冬にも 負けない 強い花」(木村 岬・荒浜小6年)
- 「気持ちいい お肌ツルツル 鳥の海温泉」(山田 朱莉・亶理小4年)
- 「悠里館 亶理の文化の 発信地」(高野 友美・亶理小6年)
- 「未来の町へ 発展進める 常磐道」(齋藤 光希・亶理小3年)
- 「成実公 おらが亶理の 殿様だ」(鈴木 千尋・亶理小6年)
- 「もういっこ 食べておいしい 亶理のイチゴ」(猪瀬 優生・逢隈小5年)
- 「生産量 県内一の 亶理りんご」(齋藤 光希・亶理小3年)
- 「すぐ行ける 常磐線で 仙台へ」(早坂 尚悟・逢隈中1年)
- 「「んだっちゃ」と ニコニコ笑顔の おばあちゃん」(西平 翼・亶理小4年)

☎ 生涯学習課文化財班(郷土資料館内☎34-8701)

**各種証明や届出等の手続き 町民生活課・逢隈支所・駅東町民連絡所(図書館内) 最寄の窓口をご利用ください**

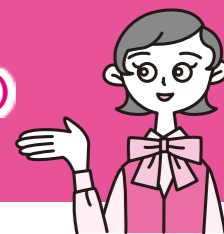

戸籍謄本や住民票の写しなどの諸証明や住民異動など各種届出は、町民生活課のほか、逢隈支所や駅東町民連絡所(図書館内)でも手続きができます。各窓口での取り扱い業務は右のとおりです。

※窓口での手続きには、印鑑や本人確認のための運転免許証など身分が証明できるものをご持参ください。

☎ 町民生活課(☎34-1113)  
 逢隈支所(☎34-1555)  
 駅東町民連絡所(図書館内☎34-8700)

●各窓口で行える手続き

手続き名	窓口等	町民生活課	逢隈支所	駅東町民連絡所
		月～金曜日 (祝日を除く) 8:30～17:15		火～日曜日 (図書館休館日を除く) 10:00～19:00
証	戸籍謄本・抄本	○	○	○(現戸籍のみ)
	身分証明	○	○	×
	住民票写し	○	○	○
	印鑑登録証明	○	○	○
明	税務証明	○	○	○
	婚姻・離婚届	○	○	×
届	出生・死亡届	○	○	×
	転出・転入届	○	○	×
	住民異動届	○	○	×
	印鑑登録	○	○	×
	国民健康保険加入・脱退	○	○	×
出	国民年金加入・脱退	○	○	×
	住民基本台帳カード関係	○	×	×
	外国人関係事務	○	×	×

**《FMあおぞら3月番組表》**

亶理町の情報をきめ細かにお届けする町民のための災害コミュニティFMです



時刻	月曜日	火曜日	水曜日	木曜日	金曜日	土曜日	日曜日	
8	第1回放送 天気・交通情報・放射線情報・亶理町情報 ※毎月第1水曜日8:30頃から「町長定例報告」を放送							
9	♪FOUR SEASONS/四季をイメージして選曲された音楽!			♪CLASSIC/土・GARDEN、日・リクエスト				
9	45 多言語放送/英語・中国語・韓国語で亶理町の情報をお知らせしています。							
10	第2回放送 天気・交通情報・亶理町情報・今日の誕生花 月・木・金「わたりの自然」、火・水「東北の民話」、土「あおぞらプレイバック」、日「放射線日曜版」							
11	♪J-POP REFRAIN/懐かしくて新しい70～80年代の日本のポップス					川柳575便		
12	第3回放送 天気・交通情報・放射線情報・亶理町の情報、広報わたり音訊 あおぞら掲示板・あおぞら歳時記 ★リクエストをお待ちしています TEL・FAX0223-32-2293 メールaозora792@gmail.com					00 第3回放送 天気・交通情報	15 学生落語	
12						45 わたりの野鳥たち(再)・歳時記	15 落語の時間	
13	♪演歌 HITS/最新演歌ヒット曲が楽しめます!							
14	第4回放送 天気・交通情報・亶理町情報・今日の記念日・おはなし玉手箱・あおぞら体操 土曜日は「あおぞらアンコール」を放送します。							
15	オールディーズ	soft rock	Cafe	ラジオ復興寄席	小坂忠のone body	♪CAFE&JAZZ		
16	第5回放送 天気・交通情報・亶理町情報・昭和の名曲・あおぞら掲示板 あおぞらビューティー・わたりゆったり笑顔体操 ★町の情報をお寄せください。 TEL・FAX0223-32-2293 メールaозora792@gmail.com					第5回放送 天気予報&交通情報	15 純喫茶TOY BOX	
16						30 石野田奈津代のい	20 ロック裁判所	
16						つもいつでも亶理町	あおぞらニュース・掲示板・笑顔体操	
17	♪音楽のいずみ		マイプレイリスト Love For Japan-Kizashi-	小坂忠のone body			音楽の小箱オールディーズ※土曜日は再放送	
18	第6回放送 天気予報・交通情報・放射線情報・亶理町の情報・マイクラシック 大人のためのお話の時間							
18						15 あおぞらセレクション	15 堀江淳のフィンミュージックアワー	
18						あおぞらニュース・大人のためのお話の時間		
19	～翌朝8:00頃 ♪ACOUSTIC/ピアノソロ、アコースティックサウンドなどの選曲を中心にお届けします							

※番組は予告なく急ぎ変更する場合があります。放送時刻は若干前後することがあります。インターネットでもお聴きいただけます「サイマルラジオ」で検索してください。

※【3月の特別番組】①3月6日(水)8:30 町長定例報告会(当日12:00、18:00に再放送予定)、②3月11日(月)13:30震災特別番組お名前読み上げ/14:30亶理町合同追悼式中継/17:00音楽のいずみ「渡辺亮子コンサート」(1月26日、吉田東部まちづくり協議会主催新春お楽しみ演奏会)

**「体力・運動能力調査」参加者募集**

自分の体力はどのくらいだろうか？  
全国平均と比較が出来ます

**日時場所**  
3月24日(日)13:30～  
B&G海洋センター体育館  
3月25日(月)13:30～  
佐藤記念体育館

**対象** 20～79歳で健康に不安の無い町民

**調査内容** 筋力・筋持久力・柔軟性・敏捷性等

**参加料** 無料

**申込方法** 生涯学習課に申込書を提出してください。(FAX可)

**申込期限** 3月15日(金)

**申込・問** 生涯学習課 スポーツ推進班  
(☎34-0511、FAX34-3112)

**「転倒寝たきり予防教室」参加者募集**

寝たきりになる大きな原因に転倒による骨折があります。転びにくい体作りを勉強しましょう。

**日程** 3月12・19日(火)  
13:00～15:00

**場所** B&G海洋センター体育館

**対象** 次の要件を満たす方  
・要介護認定を受けていない方  
・医師から運動を制限されていない方  
・2日間とも参加できる方

**内容** 講習・実技・体力測定

**参加料** 無料

**申込方法** 生涯学習課に申込書を提出してください。(FAX可)

**申込期限** 3月7日(木)

**準備物** 動きやすい服装・室内用運動靴・飲み物

**申込・問** 生涯学習課  
(☎34-0511、FAX34-3112)



**映画会**

**日時** 3月23日(土)  
14:00～16:10

**会場** 図書館視聴覚ホール(悠里館3階)

**タイトル** 『次郎長三国志』

**問** 図書館(☎34-8700)

**映画「エクレール・お菓子放浪記」無料上映会**

「エクレール・お菓子放浪記」は2011年に公開された石巻市など宮城県内で撮影された作品です。全国の上映会場でいただいた募金などの支援により、今回無料上映会を開催します。

**開催日** 3月24日(日)  
10:00開場 10:30上映開始  
13:00開場 13:30上映開始

**場所** 中央公民館 大ホール

**申込** 入場は無料ですが事前に整理券を受取りのうえご参加ください。

**整理券配布期間** 2月28日(木)～3月19日(火)

**整理券配布場所** 被災者支援課、各支所(いずれも平日のみ)、各仮設住宅集会所

**問** 被災者支援課 仮設住宅班 (☎34-0548)

♪復興支援コンサート♪  
**バイオリン コンサート**

**日時** 3月9日(土)14:00～15:00

**会場** 悠里館 1階エントランスホール

**出演者** バイオリン 菅田 邦穂  
正金時節子

**演奏曲目**  
独奏 アリア／メヌエット／アヴェマリア  
二重奏 ブーレ／冬の星座  
独奏 花／どこかで春が／スクーターワルツ／バイオリンソナタ ほか

**入場料** 無料

**対象者** どなたでも

**問** 図書館(☎34-8700)

♪復興支援♪  
**陸上自衛隊東北方面音楽演奏会**

3.11震災による仮設住宅住まいのみなさん、震災の復興に当たる方々あわせて町内在住のみなさんへ、亘理町の夢ある将来を築くために、自衛隊音楽隊が力強く素敵な音楽演奏会を実施します。

みなさんのご来場をお待ちしています。入場は無料です。

**日時** 3月17日(日)13:30～

**会場** 亘理中学校体育館

※会場には、上履きご持参でおいでください。

**問** 隊友会亘理支部(☎34-9558)

**おひなさま無料観覧日**

郷土資料館では、2月16日(土)から3月3日(日)まで常設展示室に亘理伊達家のひな人形を展示します。観覧には常設展観覧料が必要になりますが、より多くの方々に観覧いただけるよう3月3日ひなまつりの日を観覧無料とします。

この機会を見逃さずに、雅なおひなさまに会いにいらしてください。

**日時** 3月3日(日)  
9:00～16:30(入館は16:00まで)

**会場** 郷土資料館 常設展示室(悠里館1階)

**問** 生涯学習課 文化財班  
(郷土資料館内☎34-8701)

**テーマ展「囲炉裏と茶の間」**

「囲炉裏」と「茶の間」は家族が集まり、ともに食事をし、語らいあった場所です。テーマ展では、囲炉裏と茶の間を再現し、好評を得ています。昔なつかしの空間にみなさんもお集まりください。

**期間** 3月24日(日)まで

**開館時間** 9:00～16:30  
(入館:16:00まで)

**会場** 郷土資料館 企画展示室(悠里館1階)

**観覧料** 無料  
※常設展示を観覧する場合は別途観覧料が必要です。

**問** 生涯学習課 文化財班  
(郷土資料館内☎34-8701)

**「亘理のいろはかるた」原画展**

亘理の歴史や文化、自然、産業などについて遊びながら学ぶことができる郷土かるたが完成しました。

完成を記念して、かるた絵の原画48点をかるた文と合わせて展示中です。限定販売150組の先行予約(特典あり)も行っていますので、ぜひご来館ください。

**期間** 3月24日(日)まで

**開館時間** 9:00～16:30  
(入館は16:00まで)

**会場** 郷土資料館 企画展示室(悠里館1階)

**観覧料** 無料  
※常設展示を観覧する場合は別途観覧料が必要です。

**問** 生涯学習課 文化財班  
(郷土資料館内☎34-8701)

**こらっせ☆ふくしま 参加者募集**

福島県から避難されている方を対象に、情報交換会とお茶飲み会を行います。(小さいお子さんと一緒也大歓迎!参加は無料です)

**対象者** 福島県から避難されている方

**日時** 3月5日(火)10:00～12:00

**場所** 亘理町サポートセンター(公共ゾーン仮設敷地内)

**問** 亘理町サポートセンター(☎32-9640)  
亘理町ささえあいセンターほっと(☎36-7559)

**わたり Home Coming Day 第5弾**

**開催日** 3月23日(土)、24日(日)  
23日10:00～講演会「心と食」  
講師:佐藤 初女 氏  
23日13:00～シンポジウム  
「被災地のこれからを考える」  
24日10:00～16:00  
創作コーナー、さをり織り教室、飲食コーナー、秘密基地をろうろコーナー(23、24日開催)、ハーモニカ&絵描きワークショップなど

**場所** 中央公民館

**問** 亘理いちごっこ(☎35-7727)

**いちごっこお茶のみサロン**

亘理町に思いを寄せる方たちの交流の場。り災された方を中心にサロンを開催します。参加は無料です。

3月6日(水) 岩沼公民館第5会議室  
3月15日(金) 名取駅コミュニティプラザプラザホール  
3月21日(木) 角田駅コミュニティプラザ展示ホール  
3月28日(木) 太白区中央市民センター 中会議室

各回とも10:00～11:30

**問** 亘理いちごっこ(☎35-7727)

**ハウジング座談会**

り災された方を中心に、住民主体となった座談会形式の勉強会を開催します。

契約からアフターケアまで、トラブルに巻き込まれないよう知識を得ていきましょう。

**開催日・場所(時間:13:00～15:00)**  
3月9日(土) 亘理いちごっこ  
3月24日(日) 中央公民館

**問** 亘理いちごっこ(☎35-7727)



**ハローワーク巡回相談**

求人情報の提供や職業紹介など、お仕事探しに関するさまざまなご相談をお受けしていますので、お気軽にご利用ください。

**巡回相談の内容**  
①ハローワークへの求職登録  
②お仕事探しに関する相談  
③ハローワークの求人情報の提供  
④求人事業所への紹介

**会場・日程**(相談開始～終了時刻)  
B&G海洋センター体育館  
3月4・11・18・25日(月) 10:30～15:00  
中央公民館  
3月5・12・19・26日(火) 10:30～15:00  
公共ゾーン仮設住宅第2集会所  
3月7・21日(木) 10:30～12:00  
中央工業団地仮設住宅集会所  
3月7・21日(木) 13:00～15:00  
※仮設住宅に入居の方以外も相談できますので、ぜひお越しください。

**問** ハローワーク仙台計画職業紹介部門(加納・加藤☎022-299-8820)

**農家相談の開設について**

農地の賃借・売買・転用など農地に関すること、経営移譲と農業者年金に関すること、農地に関するトラブルなどお気軽にご相談ください。

**日時** 3月13日(水)10:00～15:00

**場所** 亘理町役場 西会議室(仮設庁舎の最西端)

**問** 農業委員会事務局(☎34-0504)

**「こころの病を抱える方の家族の交流会」のお知らせ**

亘理町ひので会家族会では、こころの病(統合失調症、うつ病、そううつ病など)を抱える方の家族同士で、日頃の悩みや、福祉制度、サービスなど、お互い情報交換や勉強会を行っています。また、会場には、保健師や障害に関する相談員もいますので、お気軽にご参加ください。

**日時** 3月15日(金)10:00～11:30

**場所** 保健センター

**内容** 家族学習会

**締切** 3月11日(月)まで

**申込・問** 福祉課 福祉班(☎34-1114)

**くらしとお金のセミナー＆無料相談会参加者募集**

今後の税制や社会保障改革などの行方により、私たちのくらしがどう変化していくかについて、ファイナンシャル・プランナーによるセミナーおよび日本FP協会会員による個別相談会を開催します。

**日時** 3月10日(日)13:00～16:00

**会場** 中央公民館 会議室

**定員** 30人 ※参加無料

**内容**  
セミナー① 13:00～14:30  
「これからの日本経済と、私たちの暮らし」  
セミナー② 14:30～15:00  
「ファイナンシャル・プランナーに相談できる事例紹介」

**無料個別相談会** 15:10～16:00  
4組(1組50分、要予約)

**申込・問** 日本FP協会宮城支部  
(☎0120-874-251、平日10:00～17:00)



**郷土資料館臨時職員募集**

**募集人数** 3人

**業務内容** 被災資料の保存整理

**勤務** 火～金曜日8:30～17:15

**賃金** 日額5,800円

**条件等** パソコン操作(ワード・エクセル)ができる人

**雇用期間** 4月2日(火)～9月27日(金)  
※勤務成績により1回更新あり

**受付期間** 3月5日(火)～13日(水)

**申込方法** 履歴書(自筆、写真貼付)を郷土資料館へ持参してください。

**試験内容** 面接試験

**申込・問** 郷土資料館(☎34-8701)

**「シルバー人材センター」会員募集!**

**入会条件** 亘理町に居住する原則60歳以上で健康で働く意欲があり、シルバー人材センターの趣旨を理解し、賛同する方。

**入会方法** 次の入会説明会に参加し、手続をしてください。

**日時** 3月19日(火)14:00～

**場所** シルバー人材センター相談室(中央公民館内)

**申込・問** 公益社団法人亘理町シルバー人材センター(☎34-8800、FAX34-8815)

**●保育所・児童クラブ臨時職員募集【急募】**  
勤務内容など詳しくは福祉課子ども家庭班にお問い合わせください。  
**問** 福祉課 子ども家庭班(☎34-1114)

### 役場来庁者の皆様へ

現在、利用している役場来庁者駐車場(上下水道課南側)は、4月1日から利用できなくなります。4月1日以降は、仮設庁舎前駐車場、産業振興庁舎前駐車場をご利用ください。

大変ご迷惑をお掛けしますが、ご協力をお願いします。



4月1日から使用できません

企画財政課 財務班(☎34-0502)

## 募集

### 平成25・26年度 巨理町小規模工事等契約希望者登録について

巨理町一般競争(指名競争)入札参加資格を定める基準により、競争入札参加資格者名簿に登録することができない町内業者を対象に、町が発注する小規模な工事および修繕の受注機会の拡大を図ることを目的として、巨理町小規模工事等契約希望者申請の受付を行いません。登録を希望する方は、登録要領などを確認のうえ、申請してください。なお、登録要領および申請書等は企画財政課で配布または巨理町ホームページからダウンロードすることができます。

#### 申請時期および場所

- 受付期間** 4月1日(月)から随時(ただし、土・日曜日、祝日を除く)
- 受付時間** 8:30~12:00、13:00~17:15
- 受付場所** 企画財政課
- 提出方法** 直接持参のうえ提出してください。
- 登録の有効期限** 登録の日~平成27年3月31日
- ☎ 企画財政課 財務班(☎34-0502)

### 巨理名取共立衛生処理組合 平成25・26年度氏名競争入札参加資格審査申請について

- 申請区分** (1)工事  
(2)建設コンサルタント等  
(3)物品購入・その他
- 受付期間** 3月11日(月)~12日(火)
- 受付時間** 9:00~11:30、13:00~16:00
- 受付場所** 巨理名取共立衛生処理組合事務所内(岩沼市寺島字川向45-53)
- 参加資格の有効期間** 平成25年4月1日~平成27年3月31日
- ☎ 巨理名取共立衛生処理組合 総務課(☎22-1717)
- ※申請要領および申請書は、当組合のホームページからもダウンロードできます。

### 「陸上競技公認審判資格認定講習会」受講者募集

- 日時** 3月10日(日)13:30~16:00
- 場所** 岩沼市勤労者活動センター 岩沼市三色吉松150-1(ハナトピア岩沼の向い)
- 対象** 18歳以上の陸上競技愛好者
- 受講料** 無料
- ※ただし公認審判登録料3,000円等必要
- 申込・☎** 巨理郡陸上競技協会事務局(佐藤:☎090-2024-7231)

### 県営住宅入居者募集

- 受付期間** 3月1日(金)~12日(火)
- 申込方法** 専用の申込み用紙を郵送(3月12日(火)までの消印有効)
- 案内書配布場所** 宮城県住宅供給公社、県内各市区町村、仙台市の各証明発行センター、各地方振興事務所、各公共職業安定所などで3月1日から配布します。(なお、3月1日から12日までの間の土・日については、仙台市青葉区上杉1-1-20宮城県住宅供給公社玄関内にも置いています。)
- ※募集住宅については案内書をご覧ください。
- ☎ 宮城県住宅供給公社(☎022-224-0014) 24時間(☎022-213-1861) HP http://www.miyagi-jk.or.jp/

### ポリテクセンター宮城「公共職業訓練受講生募集のご案内」

- 再就職に向けた訓練を実施しています。
- コース名** 電気・情報通信工専科、電気設備施工科、ビル設備サービス科
- 訓練期間** 各6ヵ月  
6月4日(火)~11月28日(木)
- 定員** 15人(電気・情報通信工専科、電気設備施工科)  
18人(ビル設備サービス科)
- 受講料** 無料(テキスト代・作業服代などは自己負担)
- 申込期間** 3月26日(火)~4月23日(火)
- 申込方法** 居住地を管轄する公共職業安定所を通じ申し込みください。
- 実施場所** ポリテクセンター宮城名取実習場
- ☎ ポリテクセンター宮城名取実習場訓練課(☎022-784-2820)

### 巨理町精神障害者当事者の会(ひので会)学習会「精神科の薬との上手なつきあいかた」参加者募集

- ひので会では、こころの病(統合失調症、うつ病、そううつ病など)を抱える方を対象に、薬剤師を招いて「精神科の薬との上手なつきあいかた」の学習会を行います。
- 日時** 3月22日(金)13:30~15:00
- 会場** 中央公民館視聴覚室
- 対象** こころの病(統合失調症、うつ病、そううつ病など)を抱える当事者の方
- 申込締切** 3月15日(金)まで
- 申込・☎** 福祉課 福祉班(☎34-1114)

### 平成25年度福祉タクシー・自動車等燃料費助成券交付申請

在宅で生活する心身に重度の障害のある方に対し社会参加の支援として、福祉タクシー利用助成券または自動車等燃料費助成券のどちらか一方を交付します。

- 対象者**
  - 65歳以上の方の場合
    - 次のいずれかの手帳をお持ちで在宅にて生活をしている方
    - ①身体障害者手帳1・2級
    - ②療育手帳A判定
    - ③精神障害者保健福祉手帳1~3級
  - 65歳未満の方の場合
    - 上記65歳以上の対象要件のほか、町民税の所得割が課税されていない場合が該当になります。

- 申込場所・期間**
  - 荒浜支所・吉田支所・逢隈支所
  - 3月1日(金)~8日(金)
  - 役場福祉課
  - 3月1日(金)~平成26年3月28日(金)
  - ※5月1日以降に申請をした場合は申請のあった月分からの助成券交付となりますのでご了承ください。

- 持ち物** 障害者手帳・印かん・車検証(自動車燃料助成券を申請する方)
- 交付場所**
  - 荒浜支所:3月27日(水)9:00~11:00
  - 吉田支所:3月27日(水)13:30~15:30
  - 逢隈支所:3月28日(木)9:00~11:00
  - 悠里館(1階商工会会議室):  
3月28日(木)13:30~15:30
  - 3月29日(金)以降は福祉課にて交付
- ※3月27・28日は福祉課での交付はできません。

- ☎ 福祉課 福祉班(☎34-1114)

### 育児講座「親子でリズム遊び」

- 日時** 3月12日(火)10:00~11:00(受付9:45~)
- 対象** 1歳~未就学児の親子20組
- 服装** 動きやすい服装
- 持ち物** 水分補給用飲み物
- 場所** 中央児童センター
- 申込期間** 3月4日(月)~  
※定員になり次第締切
- 申込・☎** 地域子育て支援センターわたり(中央児童センター内☎32-0720)

### 今日のランチは保育所で!

- バイキング式の「おいしい!うれしい!たのしいランチ」を親子で体験しませんか?お子さんの食事についての相談もできます。
- 日時** 3月6日(水)、7日(木)、8日(金)11:15~12:20
- 場所** 巨理保育所ホール
- 対象** 2~5歳児と保護者(1日限定5組)
- 参加費** 1食200円
- 持ち物** 箸、おしぼり、コップ
- 申込期間** 3月1日(金)~4日(月)
- 申込方法** 直接または電話で申し込みください。
- 申込・☎** 巨理保育所(☎34-1512)

### 「就学援助制度」について

教育委員会では、経済的な理由により、就学が困難であると認められる児童・生徒の保護者に対して、学用品費や給食費などの一部を援助する制度を実施しています。(所得状況等により審査があります。)

また東日本大震災により被災し、次のいずれかに該当する世帯の保護者および福島第一原子力発電所の事故により町内へ避難している世帯の保護者に対して、同様の援助を行っています。

- 居住する住宅が、全壊、大規模半壊、半壊と認定された世帯
- 生計の中心となっている保護者が死亡または長期入院となった世帯
- 保護者が事業を廃止または失職し、収入が著しく減少した世帯

申請を希望される場合は、通学している小・中学校または教育委員会学務課までご連絡ください。

- ☎ 学務課 教育総務班(☎34-0509)

### 婚活セミナー(男性編)参加者募集

- 婚活力を高めるため、女性とのコミュニケーションの取り方や交際マナーなど、婚活の基本について学びます。職場など周囲とのコミュニケーション向上にも役立ちます。
- 日時** 3月10日(日)10:00~11:30
- 場所** 中央公民館 会議室
- 対象** 町内在住で現在独身の男性 子供(男性)の結婚を望んでいる親
- 内容** 講話「パートナー獲得必勝法」
- 講師** カップリングパーティー企画会社 メディアスタッフ 代表 中村 直人氏
- 定員** 25人
- 参加料** 無料
- 申込締切** 3月8日(金)
- 申込・☎** 町民生活課 生活環境班(☎34-1113)

### 結婚希望者の登録について

巨理町結婚相談推進委員会では、来年度より「紹介事業の強化(お見合い)」を図るため、結婚を希望されている方々の登録を受け付けします。

なお、家族の方の申請も可能ですが、必ずご本人の同意のうえ登録願います。

**対象者** 現在独身で結婚を希望されている方

- 男性:巨理町在住の方のみ
- 女性:巨理町在住の方※町外者も登録可

**登録料** 無料

**申込方法**

- ①町民生活課で登録  
月~金曜日8:30~17:15(土・日・祝日・年末年始除く)
- ②結婚相談所で登録  
随時広報紙でお知らせしています。

**持参する物** ご自身の全身が写っているスナップ写真1枚をご持参のうえ、町民生活課および結婚相談所に備え付けの登録用紙に記入し登録ください。

**申込・☎** 町民生活課 生活環境班(☎34-1113)

### 巨理町介護保険運営委員および巨理町地域密着型運営委員を募集します

町では、介護保険の運営を協議するため、巨理町介護保険運営委員および巨理町地域密着型サービス運営委員を募集します。

**募集人数** 各2人(重複応募も可能)

**任期** 平成25年4月1日~平成27年3月31日

**応募資格** 町内にお住まいで、40歳以上の方(介護保険第1号被保険者および第2号被保険者)

**応募方法** 福祉課に備付けの申込用紙に記入し、提出してください。(ホームページからも取り寄せられます)

**応募期間** 3月1日(金)~15日(金)

**申込・☎** 福祉課 高齢者支援班(☎34-1331)

### おしゃべりママサロン

子育ての疑問・不安を話して、リフレッシュしませんか?今回はベビーマッサージ講習会を行います。参加は無料です。

**日時** 3月29日(金)10:00~11:30

**対象** 乳児をお持ちのママ&乳児10組(兄弟児も参加可能です。)

**講師** 岩佐あけみさん(母乳育児相談室 まみーぱいぱい)

**持ち物** バスタオル

**申込・☎** 巨理いちごっこ(☎35-7727)

**暮らし**

**総合窓口の開設時間を延長します**

転入・転出などの手続きが増える3月下旬から4月上旬は窓口が混雑することや開設時間に来庁が困難な方のため窓口業務の開設時間を延長します。  
**期 間** 3月27日(水)～4月4日(木) (土・日曜日を除く)  
**延長時間** 17:15～19:00  
**窓 口** 総合窓口(町民生活課) 納税相談窓口(税務課)  
 ※延長は本庁のみで、支所は行いません。  
**取扱業務**

- 届出の受付  
住民異動届(転入・転出・転居など)の受付と、それに伴う国民健康保険、国民年金、介護保険、児童手当、医療費助成(子ども・心身障害者など)の各届出、印鑑登録
- 証明書交付  
戸籍謄抄本、住民票の写し、印鑑登録証明、税務証明
- ※住民基本台帳カードの発行は17:00に終了します。(発行に時間がかかりますので16:30までにお越しください)
- 納税相談  
問 町民生活課 町民班(☎34-1113) 税務課 納税班(☎34-1112)

証明書の発行は土・日曜日でも駅前町民連絡所(図書館)で行うことができます。詳しくはP22をご確認ください

**軽自動車の手続きはお済みですか?**

軽自動車税は毎年4月1日現在の所有者に課税されます。お持ちの軽自動車(バイク・トラクター等を含む)で現在使用していないもの、ほかの方に譲ったものはありませんか。廃車または名義変更の手続きがされていないと平成25年度も課税になります。お早めに手続きください。

- 手続・問**
- 原動機付自転車(125cc以下)・小型特殊(トラクター等) 税務課 課税班(☎34-1112)
  - 軽四輪・軽二輪(126cc～250cc) 宮城県軽自動車協会(☎022-232-5724)
  - 二輪の小型自動車(251cc以上のバイク) 東北運輸局宮城運輸支局(☎050-5540-2011)

**ねずみの駆除薬剤を配付します**

ねずみ被害を防止し、環境衛生改善を支援するため、殺鼠剤を配付します。必要な方は、配付場所で申請のうえ受取りください。  
**配付場所** 町民生活課および各支所  
**配付回数** 1世帯1袋(1袋100g入り)まで  
**配付時間** 8:30～17:15 (土・日曜日、祝日を除く)  
**効能・効果** 累積毒タイプ薬剤で、ねずみが3～6日食べ続ける事で死に至ります。また、えさを探して明るところへ出てくる傾向がありますので、退治後の処理が容易です。(とうがらし成分配合により、連日誤食の危険性が少なく安全です。)  
**問** 町民生活課 生活環境班(☎34-1113)

**各種健康診査の受診状況調査のお願い(各種健康診査の申込案内)**

「平成25年度各種健康診査の受診状況調査書」を2月中旬に各家庭に郵送しました。この調査書により1年分の健診を一括して申し込みができます。また、受診状況を基に国へ受診率の報告を行っていますので、「受診する」「受診しない」にかかわらず必要事項を記入し必ず提出してください。  
**提出先** 健康推進課(郵送も可)  
**提出期限** 3月11日(月)まで  
**問** 健康推進課 健康推進班(☎34-0524)

**忘れていませんか?麻しん風しん予防接種2～4期の接種期限がせまっています!**

麻しん風しん予防接種の2～4期の接種期限は3月31日までです。期限を過ぎると公費負担が受けられなくなりますので早めの接種をおすすめします。  
 麻しんは感染力が大変強く、予防のためにはワクチン接種しかありません。社会的にも重要視されている予防接種です。  
**実施方法** 委託医療機関で個別接種  
**接種回数** 平成24年4月～平成25年3月31日の間に1回接種  
**予防接種の対象者**  
 1期 満1歳～2歳未満児  
 接種は2歳の誕生日の前々日まで  
 2期 平成18年4月2日～平成19年4月1日接種は平成25年3月31日まで  
 3期 平成11年4月2日～平成12年4月1日接種は平成25年3月31日まで  
 4期 平成6年4月2日～平成7年4月1日接種は平成25年3月31日まで  
 ※予診票をお持ちでない方は健康推進課へ問い合わせください。  
**問** 健康推進課 健康推進班(☎34-0524)

**荒浜地区のお知らせ**

全会員に周知できない状況ですので連絡できる方にお知らせください

- 一丁目町内会解散総会のお知らせ  
**日時** 3月3日(日)11:00～  
**会場** 役場荒浜支所  
 ※昼食を用意しています。  
**問** 渡部(☎090-7336-1665)
- 二丁目町内会総会のお知らせ  
**日時** 3月10日(日)10:30～  
**会場** 役場荒浜支所  
 ※終了後、懇親会を開催します。  
 昼食を用意しています。  
**問** 菊池(☎090-8423-6351)
- 三丁目町内会総会のお知らせ  
**日時** 3月3日(日)10:00～  
**会場** JAみやぎ亶理荒浜支所  
**問** 吉田(☎35-2345)
- 箱根田西町内会総会のお知らせ  
**日時** 3月10日(日)9:00～  
**会場** 箱根田西公会堂  
**問** 武者(☎080-5579-3232)
- 箱根田東町内会総会のお知らせ  
**日時** 3月24日(日)10:00～  
**会場** 役場荒浜支所  
 ※終了後『亶理町震災復興進捗状況』についての講演会と懇親会を予定しています。昼食を用意しますのでご家族でお越しください。  
**問** 渡辺(☎090-4554-0684)
- 港町町内会総会のお知らせ  
**日時** 3月17日(日)10:00～  
**会場** 役場荒浜支所  
**問** 渡辺(☎080-2819-4943)
- 築港町内会総会のお知らせ  
**日時** 3月2日(土)11:00～  
**会場** 役場荒浜支所  
 ※終了後、懇親会を開催します。  
**問** 鎌田(☎34-0348)

**3.11東日本大震災 2周年 亶理町合同追悼式**

東日本大震災から2年を迎えるにあたり、亡くなられた方々の慰霊を行うとともに、新生亶理、として復旧、再生、発展を誓い、この震災の経験と教訓をいつまでも忘れることなく後世に伝えていくため、亶理町合同追悼式を執り行います。  
**日時** 3月11日(月) 開式14:30(開場13:30)  
**会場** 亶理中学校体育館  
**参列者** 東日本大震災で亡くなられた町民の遺族・親族、町内で被災し亡くなられた町民以外の方の遺族・親族、一般の方々  
 ※無宗教・献花形式で執り行います。  
 ※ご遺族・ご親族の方々への個別のご案内は行いませんので、ご了承ください。  
 ※香料、供花、供物等については、固くご遠慮申し上げます。  
 ※駐車場に限りがありますので、できるだけ相乗りでお越しください。  
**問** 総務課 総務班(☎34-1111)

**東日本大震災「宮城県被災動物慰霊の集い」**

東日本大震災から2年目の節目を迎えるに当たり、犠牲となった被災動物たち、すべての動物たちへの哀悼と感謝と供養の意を込め、全県民を対象に動物慰霊の集いを開催します。  
**日時** 3月17日(日)10:30～12:00  
**場所** 石巻グランドホテル2階「鳳凰の間」(石巻市千石町2-10(☎0225-93-8111))  
**入場料** 無料  
**問** 宮城県獣医師会事務局(☎022-297-1735 HP:http://miyaju.jp/)

**亶理名取共立衛生処理組合事務所移転**

震災のため岩沼清掃センターを仮事務所として業務を行っていましたが、このたび、事務所の復旧工事が完了したことから、2月12日より元の事務所に戻りましたのでお知らせします。  
**住所** 岩沼市寺島字川向45-53(浄化センター内)  
**問** 亶理名取共立衛生処理組合 総務課(☎22-1717)

**基礎撤去の申請はお済みですか**

津波の浸水地域において、既に家屋の撤去が済んでいるものの、建物の基礎部分が残っている場所が見受けられます。基礎部分の撤去は家屋等の解体撤去とは別に申請が必要ですので、まだ残っている場合は基礎部分の撤去について次のとおり申請してください。3月が公費撤去の期限ですので、もう一度ご確認ください。  
**申請対象** 津波の浸水地域で建屋が解体済みの基礎部分(基礎杭、地階等の地下部分を除く)  
**申請方法** 印鑑持参のうえ町民生活課で申請してください  
**申請期限** 3月29日(金)まで  
**問** 町民生活課 生活環境班(☎34-1113)

**図書館の休館について**

図書館の年度末整理およびコンピュータの年次更新のため、休館しますので、ご理解とご協力をお願いします。(証明書等の発行事務も休みとなります。)なお、休館中でも図書館2階南側玄関わきのブックポストに本の返却はできますが、ビデオ、DVD、CDなどの視聴覚資料は壊れますので、入れないでください。  
**休館期間** 3月28日(木)～29日(金)  
**問** 図書館(☎34-8700)

(広告)

**春期講習スタート**  
 4DAYS  
 小学生 ¥4,200  
 中学生 ¥6,300  
 高校生 ¥8,400  
 ※いままでに当塾の授業を受けたことのない方が対象です。  
 ※90分×4回の講習が特別価格で受講できます。  
 ～随時受付～ 無料体験授業・無料学力診断 お気軽にお電話下さい。  
**個別指導 明光義塾**  
**亶理教室**  
 亶理町字新町62-13  
 ☎0223-32-1191  
 七十七銀行亶理支店となり

(広告)

法律相談、弁護士にしてみませんか?  
 小さな事でもお気軽にご相談下さい。  
**弁護士法人 希望 仙南事務所**  
 弁護士 森山 博(仙台弁護士会所属)  
 弁護士 工藤 芳明(仙台弁護士会所属)  
 弁護士 品川 直人(仙台弁護士会所属)  
**TEL 0223-29-4381**  
 ※まずはお気軽にお電話下さい  
 AM9:00～PM5:00(土日・祝日は休業) 岩沼市中央一丁目5-12(相馬屋さん隣)

(広告)

**角田ひまわり 基金法律事務所**  
**借金・債権回収・離婚・相続・遺言・悪質商法被害・交通事故・成年後見・労働問題・慰謝料・原発賠償など**  
**個人の相談は相談料無料です(震災時被災3県にお住まいの方)**  
**角田市角田字中島下148番地6 オオトシビル1階**  
**☎0224-87-6315 仙台弁護士会所属 弁護士 土佐一仁**

(広告)

# 万への備えに総合保障2型

県民共済で一番人気の「総合保障2型」は、暮らしに潜むリスクに幅広く対応する保障です。万一のとき、残されたご家族の生活を支える応援資金となる死亡保障に加え、公的保障の不足分をほぼまかなえる入院保障がついて、暮らし全般をお守りします。

総合保障2型		月掛金	2,000円	プラス	
お申し込みは 満18歳～満64歳の健康な方					
保障期間 18歳 → 60歳 → 65歳					
入院	1日目から184日目まで	5,000円	5,000円	<b>医療1型特約</b> ※くすくす保障内容は県民共済までお問い合わせください。 総合保障型に月々プラス1,000円で付加する特約です。 「入院一時金」「手術」などで医療保障をさらに手厚く！	
入院	病気 1日目から124日目まで	4,500円	4,500円		
通院	事故 14日以上 90日まで	1,500円	1,500円		
後遺障害	交通事故	600万円～24万円	470万円～18.8万円		
後遺障害	不慮の事故 (交通事故をのぞく)	380万円～15.2万円	300万円～12万円		
死亡・重度障害	交通事故	1,000万円	700万円		
死亡・重度障害	不慮の事故 (交通事故をのぞく)	780万円	530万円		
死亡・重度障害	病 気	400万円	230万円		
※「通院」は、実通院日数が14日未満でも入院日数を含めて14日以上の場合、事故の日からその日を含めて180日以内の通院が保障の対象となります。 65歳以降は同額掛金の「熟年2型」に自動継続となり、85歳まで保障されます。ただし、年齢に応じて保障内容が変わります。保障内容については県民共済までお問い合わせください。					
<b>総合保障4型</b> 月掛金4,000円 保障額は「総合保障2型」の2倍 65歳以降は「熟年4型」に自動継続					

宮城県民共済生活協同組合 宮商サービスセンター 〒989-1246 柴田郡大河原町字新東22-3  
 宮城地区 0224(51)4588 本部 ☎022(374)4588(代) 〒981-3112 仙台市泉区八乙女2-3-1

(広告)

## 君ならどっちのスーパー家庭教師?



無料教育相談実施中  
 全国170都市で地域教育に貢献 派遣実績33年

**宮城県家庭教師ネットワーク**

自宅1対1  
 お問い合わせは 二重丸で オールナンバーワン  
**0120-00-1111**

仙台南事務局 ☎0223-24-5566 (代)  
 白石事務局 ☎0224-22-2444 (代)  
 仙台事務局 ☎022-256-1166 (代)

仙台北事務局 古川事務局 石巻事務局 気仙沼事務局

(広告)

大和ハウス工業株式会社 Daiwa House 大和ハウスグループ

## お住まいについてのご相談事を承っております。

ダイワハウスでは、この度の東日本大震災にてお住まいの住宅が被災された方々様々な相談を承っております。ご新築やお建替、リフォーム、土地情報、災害復興住宅融資など、様々なご相談を承っております。



ダイワハウス  
**なとりりんくうタウン総合住宅展示場**  
 ☎022-384-7855 営業時間 / 10:00AM~6:00PM 定休日 / 火・水曜日

(広告)

SUPER MAX VALUE 車検 SUPER MAX VALUE 車検 SUPER MAX VALUE 車検 SUPER MAX VALUE 車検 SUPER MAX VALUE 車検

SUPER LOW PRICE 宣言! スーパーMAXバリュー車検は **地域 No.1** 国産車すべてOK!

**低価格車検** をめざします宣言!!

当店より安いお見積があればご相談下さい ※ユーザー車検等はのぞきます

★★★★★ SUPER MAX VALUE ★★★★★

**1 安い!!** 安心地No.1を目指しています。当店より安いお見積があればご相談下さい。

**2 早い!!** 朝出で夕方完成!! 当店は国土交通省指定自動車整備工場です。

**3 安心!!** 当社で部品交換したお車の部品は、2年間(20,000km)の保証付きです。(消耗品は除きます)

**4 便利!!** 土・日・祝日も営業しております。

**5 フォロー!!** 当社で車検を受けたお車は、次回車検までフォローさせていただきます。

**代車 + エンジンオイル + 内装・外装クリーニング が無料**

Honda Cars 巨理 巨理店

(有)協大 Honda Cars 巨理 巨理店: 巨理郡巨理町字東郷194-1  
 TEL(0223)33-0851 FAX(0223)32-1761  
 ホームページ http://dealer.honda.co.jp/hondacars-watari/