

6月10日 災害時の行動 確認しませんか？

亙理町総合防災訓練

追加被ばく線量 年間1ミリシーベルト以下を目指す
亙理町除染実施計画を承認

海苔養殖を再開 共同加工施設建築で地鎮祭



- 2 ● 6月10日亘理町総合防災訓練
災害時の行動確認しませんか？
- 6 ● 追加被ばく線量 年間1ミリシーベルト以下を目指す
亘理町除染実施計画を承認
- 12 ● 中学生海外派遣事業
- 10 ● ニュース&ニュース
子どもの健やかな成長願って
長瀬小学校で田植え
農業用水を供給 通水開始式
朗読奉仕の会
亘理のみなさんとつながり続けたい
海苔養殖を再開 共同加工施設建築で地鎮祭
- 15 ● 平成23年度 下半期財政状況報告
- 16 ● ふれあいひろば
わたりの民俗⑩・リサイクル情報などの情報
- 18 ● 健康のひろば
休日当番医・予防接種などの予定
- 20 ● 暮らしのメモ
- 21 ● 公民館講座教室の募集
- 27 ● おしらせひろば
暮らし・募集・催しなどのお知らせ



今月の表紙
新緑の亘理公園で遊ぶ阿部将くん(4)と弟の将くん(3)。大きなシャボン玉ができて大喜びしていました。

男女共同参画週間 6月23日~29日

男女が社会の対等な構成員として、性別にかかわらず地域・職場など積極的に参画し、個性と能力が発揮できる社会を目指しましょう。



災害時の行動 確認しませんか？

6 / 10 総合防災訓練

「津波は来ない」。そう言い伝えられてきた亘理町にも昨年大津波が押し寄せました。大災害は、またいつ起こるかわかりません。二度と大事な人を失わないためにも、新たな気持ちで災害と向き合わなければならないのです。

総合防災訓練は、家庭や地域のなかで命を守るための行動を確認しておく大切なものです。地域では自主防災組織の防災計画に沿った地域主体の訓練を実施します。午前中に地震発生を知らせるサイレンを鳴らしますので、隣近所の安否確認や避難誘導など自主防災組織を中心に、各家庭でも訓練を行いましょ。

※中央工業団地仮設住宅において、体験型の訓練を予定しています。また「FMあおぞら」では、訓練に合わせて放送を行いますので、ラジオの情報も活用してください。

☎ 総務課 安全対策班 (☎34-1111)

の主体となります。
震災以前の亘理町には、七十四行政区に六十九の自主防災組織が活動していました。震災以降、荒浜地区や吉田東部地区の住民が、仮設住宅や民間アパートでの生活を余儀なくされており現在仮設住宅には自主防災組織などが設置されていません。あなたの隣にどんな人たちが住んでいるかご存知ですか？
今後さらに地域の防災力を高めるためにも、普段から声の掛け合いや地区行事、防災訓練などに積極的に参加して地域のコミュニケーションをはかることが大切です。
万一のときにあなたや家族を助けてくれるのは、地域の人たちなのですから。



公助(公的支援)
町を始め、警察・消防・県・国といった行政機関、公共企業の応急対策活動を災害発生からできるだけ早く、行えるよう備えていきます。

自助(自分で守る)
自分の安全は自分で守ることが基本です。地震の揺れの中では、自分の身を守ることは、自分自身で守ることしかできません。揺れがおさまったとき、自分の目の前で起きている火災をいち早く消すことができるのも自分です。
震災以降の住居の状況を考えて、仮設住宅やアパートなどの住宅



共助(自主防災・地域で守る)
地震が発生したとき、あなたや家族を守ってくれるのは、地域のみなさんです。そして救助のための知識や訓練など防災に対する地域の力を育んでいるのが自主防災組織であり、災害時には地域防災



頼れるのは誰ですか。地域で助け合うことが重要です。
みなさんは震災のとき、避難、救助など、どのような行動をとりましたか？大きな災害では、消防署に通報しても「現場に駆けつけられない」「複数の救助要請に応えることが困難」など、消防や自衛隊の到着を待っているのは手遅れになることもあります。
こうした状況で頼れるのは、自分であり、地域の人たちです。そして地域のみなさんが防災の知識やお互いを支え、いつでも助け合える体制を整えておくことが重要で、「自主防災組織」が地域防災の原動力となります。
今後起こりえる大震災に備え、地域の力を育みましょう。

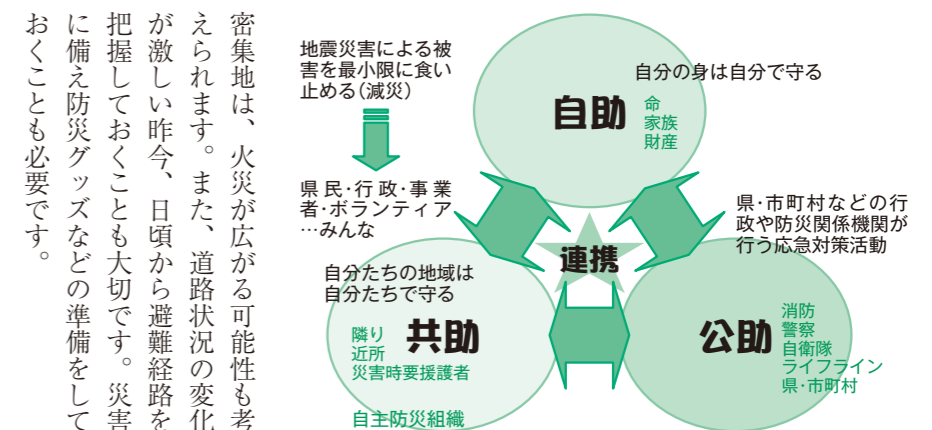

情報を得る

災害で大事なことは、現状を知ることです。警報・注意報が発表されていないか、避難指示・勧告が出されていないかなど、自分たちが行動するうえで大切な情報です。

デマや噂に惑わされることなく、正確な情報に基づいて行動しましょう。



●防災行政無線

大きな地震が起きたときや、危険が迫っているときは、真っ先に防災行政無線でお知らせします。窓を閉め切っていると聞こえにくいことがありますので、特にサイレンが鳴ったときは窓を開けて確認してください。



●巨理町メール配信サービス

防災、行政情報を登録のあった方に電子メールで配信する「巨理町メール配信サービス（ほっとメール）」

家族で話し合う

普段の生活では、いつも家族が一緒にいるとは限りません。災害のときに、それぞれどのように行動するか、家族で事前に決めておきましょう。

家族がバラバラのとき

どこで合流するか、連絡方法などを決めておきましょう。

家族が一緒のとき

非常持ち出し品の準備など、役割分担を決めておきましょう。

ペットがいるとき

ペット用のエサ・水・ペットシートなどを準備しておきましょう。

●災害用伝言ダイヤル「171」を活用しましょう

大きな地震などのとき、被災地への通信が増加し、つながりにくい状況となった場合に提供が開始される声の伝言板です。

▼「171」にダイヤルし、伝言したい方の電話番号に録音、再生メッセージを登録してください。

※利用できる電話は、NTT加入電話、公衆電話、ひかり電話です。

※伝言が登録できる電話番号は市外局番からの電話番号です。携帯電話やPHSなどの番号は登録できません。

※携帯電話からは、各携帯会社の「災害用伝言板サービス」をご利用ください。

便)を行っていただきます。

揺れの大きな地震のときは、夜間でも防災行政無線の後に配信します。

登録は各メールアドレスに空メールを送信してください。迷惑メール対策でパソコンからのメールを拒否している方は(@wbi.jp)が受信できるように設定し、URL付メール受信拒否を解除してください。携帯電話での登録をお勧めします。ぜひ、登録しておいてください。

防災安全情報

ansin-watari@wbi.jp

- ・防災情報（緊急地震速報ではありません。）
- ・不審者情報
- ・防災行政無線（臨時放送）の内容



町からのお知らせ

news-watari@wbi.jp

- ・町からのお知らせ・イベント情報
- ・被災者支援情報
- ・防災行政無線（定時放送）の内容



チェックわが家の防災対策

地震が発生したとき、家の中に安全な空間はありますか？

- 寝ているとき、そのタンスはベッドに倒れてきませんか？
- 子どもやお年寄りのいる部屋にたくさん家具を置いていませんか？
- 食器棚に入っている食器が飛んできたりしませんか？
- 重なっている家具はありますか？
- テレビなど落下したら危ないものが家具の上や高いところにありますか？
- 玄関などの出入り口までの通路に家具など倒れやすいものがありますか？

器具を使った転倒防止・落下防止対策や重いものを下に収納するなど家具の使い方・置き方を工夫することで揺れが収まるまでの安全なスペースを作りましょう。

わが家の防災対策



●テレビやラジオで情報を収集

大きな地震が起きたら、テレビ・ラジオなどから正しい情報を入手してください。停電や携帯電話が使えなくても乾電池で動くラジオを活用しましょう。

「FMおおぞら」は、巨理町災害対策本部からの正確な情報に加え、リスナーから寄せられる身近な情報を得ることができます。

主なラジオ放送局

巨理町臨時災害放送局「FMおおぞら」		
	FM	79.2 MHz
NHK第一	AM	891 KHz
東北放送	AM	1260 KHz

※夜間「FMおおぞら」は無人となるため、災害時はスタッフが到着次第放送を開始します。それまでNHKや東北放送のラジオで情報を確認してください。

●テレビのデータ放送を活用する

テレビのデータ放送は、各放送局がニュースや番組情報などを提供しています。例えば、NHK（3チャンネル）では地震や気象の詳しい情報を見ることが出来ます。特に気象レーダーや竜巻注意情報などを掲載しています。

●住宅の耐震大丈夫？

町では、家屋などの倒壊による人的被害を最小限に抑えるために次のような助成事業を行っています。希望する方は、都市建設課建築宅地班（☎三四一〇五〇八）へご相談ください。

木造住宅の耐震診断

対象 昭和五十六年五月三十一日以前に建築した戸建住宅

申請者負担額
二百平方メートル以下 八千円
二百平方メートルを超え
二百七十平方メートル以下 一万八千円

木造住宅の耐震改修

対象 町で行っている木造住宅耐震診断助成事業により上部構造評点が一・〇未満の住宅または、地盤・基礎について重大な注意事項があると判断された住宅

補助金額 耐震化工事に係る費用の二分の一以内で四十五万円を限度に補助します。
耐震化工事にあわせてリフォーム工事十万元以上を行えば十万円を上乗せ補助します。
※合計で最大五十五万円の補助

リモコンの「dデータ」ボタンを押して一度開いてみましょう。料金はかかりません。



※ボタンの位置は機種によって異なります

●インターネットで確認

インターネットから地震・気象の最新情報を確認することができます。ただし、間違った情報を掲載しているサイトもありますので、気象庁など確かな機関の情報で確認しましょう。また、巨理町公式ホームページでも災害の程度に応じて情報を掲載します。

Http://www.town.watari.miyagi.jp

●外国人への情報提供

巨理町臨時災害放送局「FMおおぞら」では、日本語のわからない外国の方のために、主要な情報を多言語で放送しています。みなさんの周りに外国の方がいましたら、お知らせください。毎日、午後一時四十五分から放送しています。

土砂災害にはこんな前兆現象があります！

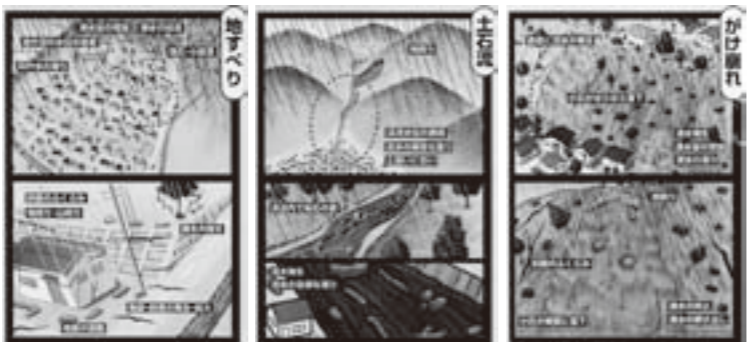

「みんなで防ごう土砂災害」

・・・6月は土砂災害防止月間です・・・

6月から9月にかけては、梅雨や台風などで降水量が増大します。がけ崩れや地すべり、土石流といった土砂災害は、集中豪雨や長雨が引き金となって起こる場合がほとんどです。一般に、1時間の雨量が20ミリ以上、また、降り始めからの雨量が100ミリ以上になると警戒が必要となります。危険な場所、異常な箇所を見つけたときにはご連絡ください。

問 都市建設課 都市整備班（☎34-0507）

食品等の放射能測定が始まりました

自家栽培の農作物等について放射能の影響に対する不安が広がっているため、消費者庁から貸与された食品の放射性物質検査機器により、町内の家庭菜園等の農作物の放射能の簡易測定を5月21日から行っています。

簡易測定の手順

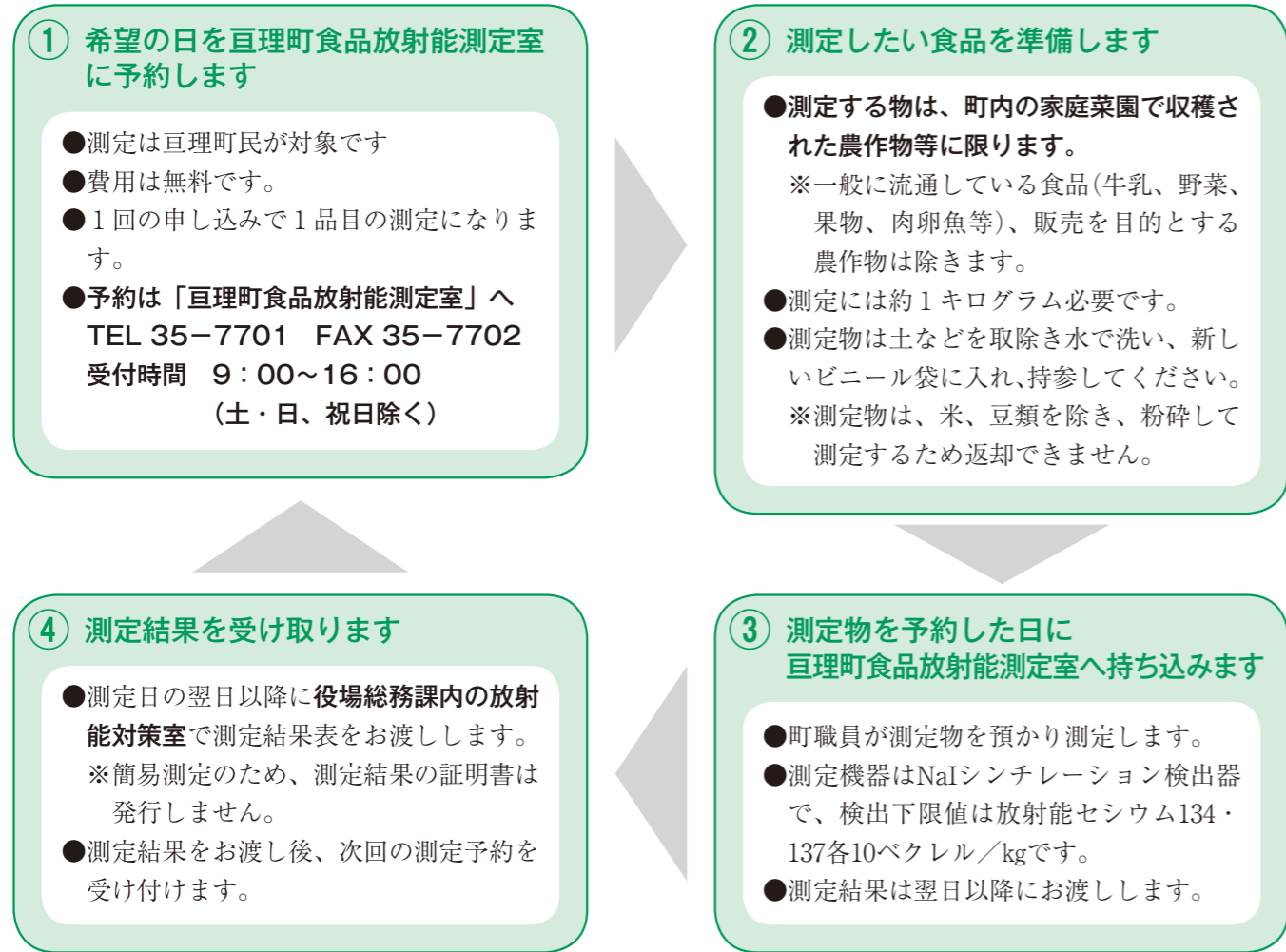

巨理町食品放射能測定室 (巨理町字中町1-1 ゆうゆう作業所跡地)

TEL: 35-7701 FAX: 35-7702 開設時間: 9:00~16:00 (土・日、祝日除く)



巨理町除染実施計画を承認

長期的に追加被ばく線量が年間一ミリシーベルト以下を目指します

環境省の「汚染状況重点調査地域」に指定され、放射性物質による汚染を除去する「巨理町除染実施計画案第一版」を作成し、五月二十四日に環境大臣から承認されました。町では、この実施計画に基づき、子ども関連施設や公共施設を中心に除染に取り組み、長期的には町内の追加被ばく線量が年間一ミリシーベルト(毎時〇・二三マイクロシーベルト)以下を目指します。

計画の概要

- ◆あぶくま公園の除染
- ◆町内全域の

詳細な空間放射線量調査

今回の第一版では、町独自の調査で毎時〇・二三マイクロシーベルトを超える数値を示している「あぶくま公園」の除染を平成二十五年三月三十一日までに取り組みます。

また、除染と同時に町内全域の大気中の空間放射線量の詳細な測定(メッシュ調査)を行います。

メッシュ調査とは、町内全域を正方形の網目状に区切り(メッシュ)、メッシュ内の中心を測定ポイントとし、大気中の空間放射線量を調査するものです。

その調査結果を踏まえ「除染実施計画」を定める区域(毎時〇・二三マイクロシーベルト以上の区域が対象)を判断し、新たに除染が必要な地域の除染等へ取り組み、状況に応じて除染実施計画を見直していきます。

今後も放射能に対するみなさんの不安解消と安全・安心のため、町内の追加被ばく線量が年間一ミリシーベルト以下を目指し取り組みます。

放射能関係の対応

- ①メッシュ調査に関する住民説明会の開催
- ②町内全域の大気中の空間放射線量の詳細な測定(メッシュ調査)の実施
- ③あぶくま公園の除染
- ④家庭菜園の農作物等の放射能測定(次頁参照)
- ⑤放射能対策に関する講演会の開催
八月一日 午後一時三十分
会場 中央公民館
講師 東北大学加齢医学研究所 川島 隆太 教授
- ⑥定期的な空間放射線量の測定(六十二地点を測定)
八月十九日 午前十時
会場 中央公民館
講師 東北大学理学博士 石井 慶造 教授
- ⑦広報紙等での放射線量測定情報の周知

問 放射能対策室

☎三四一一一一

空間放射線量モニタリングポスト

リアルタイムで表示
測定値がホームページからも確認できます

四月から中央児童センターの東側駐車場に国の空間放射線モニタリングポストが設置されました。測定値は、デジタル表示されリアルタイムで確認できるほか文部科学省のホームページ(<http://radioactivity.next.go.jp/map/ja/>)でもリアルタイムで更新されています。

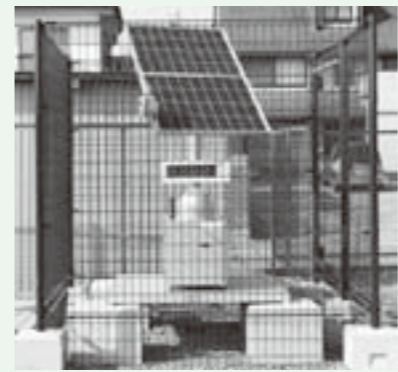

▲空間放射線モニタリングポスト

報道等で現在の巨理町の大気中の空間放射線量として公表されている数値は、四月からモニタリングポストの測定値となりました(三月までは、東北電力測定の中央公民館駐車場の値)。

公表値の変化は、町全体の空間放射線量が上昇したわけではなく、測定場所が変わったことによるものです。

各種証明や届出等の手続きは

町民生活課・逢隈支所・駅東町民連絡所(図書館内)

最寄の窓口をご利用ください



震災以降、町民生活課は仮設プレハブ内で窓口業務を行っていますが、手狭なためみなさんには大変ご迷惑をおかけしています。

戸籍謄本や住民票の写しなどの諸証明や住民異動など各種届出は、町民生活課のほか、逢隈支所や駅東町民連絡所(図書館内)でも手続きができます。各窓口での取り扱い業務は次のとおりです。

●各窓口で行える手続き

手続き名	窓口等	町民生活課	逢隈支所	駅東町民連絡所
		月～金曜日 (祝日を除く) 8:30～17:15		火～日曜日 (図書館休館日を除く) 10:00～19:00
証 明	戸籍謄・抄本	○	○	○(現戸籍のみ)
	身分証明	○	○	×
	住民票写し	○	○	○
	印鑑登録証明	○	○	○
	税務証明	○	○	○
届 出	婚姻・離婚届	○	○	×
	出生・死亡届	○	○	×
	転出・転入届	○	○	×
	住民異動届	○	○	×
	印鑑登録	○	○	×
出	国民健康保険加入・脱退	○	○	×
	国民年金加入・脱退	○	○	×
	住民基本台帳カード関係	○	×	×
外国人関係事務	○	×	×	

※窓口での手続きには、印鑑や本人確認のための運転免許証など身分が証明できるものをご持参ください。

休日も証明書が取れます！

駅東町民連絡所(図書館内)は、図書館の開館に合わせて、「土・日曜日などの休日」や「平日は夜7時」まで利用することができます。図書館休館日をご確認のうえご利用ください。

図書館休館日 毎週月曜日、祝日、年末年始
館内整理日等

駅東町民連絡所の窓口業務停止のお知らせ

6月15日(金)17:15から17日(日)までシステムメンテナンスのため諸証明発行などの窓口業務を停止します。ご不便をおかけしますがご協力をお願いします。

町民生活課(☎34-1113) 逢隈支所(☎34-1555) 駅東町民連絡所(図書館内☎34-8700)

放射線測定情報

空間放射線モニタリング結果(5月21・22・23日測定値)

国の測定基準は地表50cm、100cmですが、町ではその基準より低い地表5センチでの測定を町内62地点で行っています。子ども関連施設を除いては曜日替わりで計測しています。☎ 総務課 放射能対策室 ☎34-1111

※測定は地上5cm地点(単位 マイクロシーベルト/毎時)

亘理地区

神宮寺消防ポンプ置場	0.15
鹿島保育所	0.14
亘理公園	0.11
いちょうの実幼稚園	0.12
保健センター	0.12
亘理町役場	0.07
のぞみ幼稚園	0.15
亘理小学校	0.07
中央児童センター	0.09
カトリック保育園	0.13
亘理保育所	0.16
亘理神社	0.14
上館生活センター	0.14
南町消防ポンプ置場	0.08
亘理消防署	0.05
亘理中学校	0.13
亘理葬祭場	0.14
亘理駅	0.06
悠里公園	0.15
公共ゾーン仮設住宅 ²¹	0.05
下茨田集会所	0.10
工業団地仮設住宅 ²¹	0.03
給食センター ²¹	0.10
高屋小学校	0.11
柴町消防ポンプ置場 ²¹	0.09

逢隈地区

今泉公会堂 ²²	0.12
今泉消防ポンプ置場 ²²	0.09
中泉公会堂 ²²	0.15
逢隈老人憩いの家(上の町) ²²	0.16
牛袋公会堂 ²²	0.12
十文字消防ポンプ置場 ²²	0.08
逢隈小学校	0.07
逢隈中学校	0.08
家庭保育園フレンド	0.11
逢隈児童館	0.11
あぶくま公園 ²²	0.16
田沢浄水場 ²²	0.07
鹿島緒名太神社(小山) ²²	0.09
郡公園 ²²	0.17
逢隈駅 ²²	0.15
椿山公園 ²²	0.13
ちびっこランド亘理園	0.07
鷺屋公会堂 ²²	0.12
蕨公会堂 ²²	0.20

荒浜地区

高須賀公会堂 ²¹	0.11
川口神社 ²¹	0.06
荒浜支所 ²¹	0.05
県漁協亘理支所 ²¹	0.04
鳥屋崎消防ポンプ置場 ²¹	0.12

吉田地区

長瀬公会堂	0.17
長瀬ガーデン公園	0.24
吉田小学校	0.13
吉田西児童館	0.04
旭台中央公園	0.17
吉田公会堂	0.10
長瀬浜集落センター ²¹	0.06
新丁担い手センター ²¹	0.14
長瀬小学校西校庭 ²¹	0.08
吉田中学校	0.20
吉田支所 ²¹	0.04
浜吉田駅 ²¹	0.07
野地公会堂 ²¹	0.04

※測定は、町が独自に簡易放射線測定器にて、1分間おきに5回(5分)測定し、平均値(小数点以下第3桁目を四捨五入)を測定結果としています。

※「²¹」が付いている測定地点は21日測定値です。同じく「²²」は22日、その他は23日測定値です。

水道水の測定結果 ☎ 上下水道課 ☎34-0515

(単位 ベクレル/リットル)

採取場所	ヨウ素131	セシウム134	セシウム137
田沢浄水場 (5月15日測定値)	不検出 (0.7未満)	不検出 (0.7未満)	不検出 (0.7未満)
仙南・仙塩広域水道 (5月14日測定値)	不検出 (0.4未満)	不検出(0.7未満) ※セシウム134、137の合算値	

※「不検出」とは、放射性物質の濃度が検出下限値未満の状態を表し、測定値の()内の値はその測定の検出下限値を示しています。
※仙南・仙塩広域水道は南部山浄水場で採取し測定した宮城県値を記載しています。

災害廃棄物処理場関係の測定結果

●場内の空間放射線(5月15日測定)

北側入口付近
0.03マイクロシーベルト/毎時

●排ガス中の放射性物質

単位 ベクレル/立方メートル

焼却炉	測定日	セシウム134	セシウム137
1号炉	4月24日	不検出	不検出
2号炉	4月25日	不検出	不検出
3号炉	4月26日	不検出	不検出

相談窓口

- 宮城県放射線・放射能に関する相談(平日のみ) ☎022-211-3323 受付時間9:00~17:00
- 文部科学省 健康相談ホットライン ☎0120-755-199 受付時間9:00~18:00
- 東京電力福島第一原発相談窓口(原子力損害の賠償全般に関する相談の専用窓口)
【電話での相談】 福島原子力補償相談室 ☎0120-926-404 受付時間9:00~21:00
【対面での相談】 場所 仙台市青葉区一番町4-6-1 仙台第一生命タワービル1階
受付時間 9:00~17:00(日曜日、祝日、年末・年始を除く)

測定結果は町ホームページに掲載しているほか、FMあおぞら(79.2MHz)の8時、12時、18時台の放送でお知らせしています。

子どもの健やかな

成長願って



こどもの日恒例のGOGO悠里館まつりが五月五日に行われ、大勢の親子でにぎわいました。来場者は、入口を飾った鯉のぼりに出迎えられ、マジックショーや駄菓子屋コーナー、昔の遊び体験など思い思いの時間を過ごしました。

また、サイエンスストラクター阿部清人さんによる「おもしろサイエンスショー」では、ボールをドライヤーで浮かせたり空気力を使ってロケットを飛ばすなど、こうした現象が何故起こるのかを分かりやすく教えていました。

一方、五月十二日には「みんなの心+みんなの力」あったか♡あったか巨理」をテーマに、いきいきわたりっ子まつりが佐藤記念体育館で行われました。

会場には、手づくりの遊び場がたくさん準備され、子どもたちが老人クラブのみなさんと一緒にベタンクを楽しみました。

また、「描こう未来の巨理町」コーナーでは、子どもたちが想う理想の町を自由に描き、光がそそぎ緑いっぱい町に仕上がりしました。



PHOTO
サイエンスショーでロケットを飛ばす(上) 自由な発想で巨理の未来を描く子どもたち

長瀨小学校で田植え

長瀨小学校で稲作の栽培体験がはじまり、五月十一日、田植えが行われました。田植えをしたのは五年生児童四十二人で、J.Aみやぎ巨理の職員の指導を受けながら、バケツに田んぼの土を入れ、ひとめぼれなどの苗を三株ずつグループごとに植えました。並んだバケツは三十四個で、そのうち五個は塩分を含んだ土やがれきの混じった土、百株ほどの苗を束のまま植えたものなどをチャレンジバケツと名づけて、他のバケツの苗と生育を比較していくということです。

この日は風が強く肌寒い天候でしたが、児童らは苗の高さや水温などを熱心に観察し、細かくノートに書きとめていました。

長瀨小学校は、例年学校近くの水田で地域の生産者の指導を受けながら体験学習を行っていましたが、震災で学校や周辺地域が被災し、現在吉田中学校の教室で授業を再開していることから、バケツを使って学習することにしたということです。



PHOTO
水温などを観察する児童

農業用水を供給

通水開始式

農繁期を迎え水田を青々と輝かせるため、農業用水の通水開始式が四月二十七日、巨理土地改良区で行われました。式では、関係者が見守るなか、同改良区の三品幸徳理事長と齋藤邦男町長らが、集中管理室のスイッチを押し、監視用モニターで揚水ポンプの稼働を確認しました。

震災により水田の塩害被害や鳥の海にある排水機場五カ所が全て全壊したため昨年は約二割の水稲作付にとどまりましたが、今年には除塩工事と排水機場の排水能力が七割まで回復したことにより六割にあたる一、六五〇ヘクタールが作付可能となりました。

三品理事長は「一日も早く全ての農家が本来の農作業で汗をかき、そして収穫の喜びを味わってほしいと心より願っている」と話しました。



PHOTO
監視用モニターで稼働を確認するようす

朗読奉仕の会

「五月の風にさそわれて」と題した朗読会が五月九日悠里館視聴覚ホールで行われ、わたり朗読奉仕の会のメンバーが詩や民話、藤沢周平の『明鳥』などを披露しました。

会場には多くの朗読ファンが訪れ、メンバーが感情を込めて読み上げる一つの物語に、しみじみと聞き入る来場者の姿がありました。朗読奉仕の会は、文学小説を中心に朗読の勉強をしている団体で、目の不自由な方のために、毎月『広報わたり』の音訳ボランティアの活動も行っています。

代表の志田恭子さんは「たくさんの方に来ていただき感謝しています。今日からまた精進し来年もまたさわやかな風を運びたいと思っています」と話していました。

この日は、読み手それぞれの持ち味が作品に活かされ、来場者の想像を膨らませる素晴らしい朗読に会場から大きな拍手が湧いていました。



PHOTO
「いただきます(安東みきえ作)」の朗読を披露するわたり朗読奉仕の会のメンバー

巨理のみなさんつながり続けたい

石野田奈津代・坂本サトル巨理町コンサート「いつも、いつでも」が五月十三日、巨理町中央公民館で行われました。

二人はもとも仲の良い先輩後輩の仲で、石野田さんは災害ボランティアとして巨理町に滞在中、多くの町民と温かい出会いがあり、坂本さんも音楽を通して支援活動で巨理町を訪れていたことから、今回このコンサートが実現することになったのです。

「凸凹二人旅」ではじまったコンサートで坂本さんは、ボーカルを務めていたJIGGERS、SON(ジガーズサン)の「大丈夫」などを熱唱、石野田さんも「春空ハルソラー」などを歌い上げ、来場者と一体となった楽しいコンサートとなりました。

石野田さんと坂本さんは「これからも巨理のみなさんつながり続けたい。必ずまた来ます」と来場者と約束をしていました。



PHOTO
息の合った音楽と、楽しいトークで会場を湧かせた坂本さんと石野田さん

海苔養殖を再開

共同加工施設建築で地鎮祭

海苔の共同加工施設が建築されることになり、五月十七日、荒浜漁港内の建設予定地で地鎮祭が行われ、漁協関係者や工事関係者など約三十人が参列しました。

施設は、荒浜漁港フィッシャリーナに隣接する二、九〇〇平方メートルあまりの敷地に加工場など四棟を建築、海苔を乾燥させるための機械などを含め総工費は六億一、八〇〇万円、宮城県水産業共同利用施設災害復旧整備事業を活用して建設されるものです。完成予定は九月三十日。

地鎮祭で海苔生産者の木村清一さんは、「加工施設の完成が私たちの今の希望であり、活力の源となっている。われわれグループの経験とノウハウを複合させ、これまで以上の良質な海苔づくりにまい進したい」とあいさつを述べました。

荒浜で海苔の養殖を再開する四人の生産者は、ひとつのグループとして養殖と加工を行い、被災前の六割にあたる一、六〇〇万枚の生産を目指し、養殖いかだの準備に取り掛かっているということです。

荒浜沖では、良質の海苔が収穫でき、被災前は年間二、五〇〇万枚、額にして二億円を超える生産がありました。

初収穫は十一月を目指し、四月末まで生産する予定です。

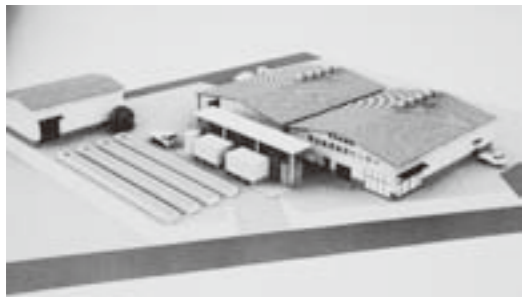

PHOTO
建築される共同加工施設の完成イメージ



休み時間はたくさんの生徒と交流を深めました。



オーストラリアの授業風景。スクールパディが優しく教えてくれました。



3日間体験入学したケアンズ・ステート・ハイスクール。



ホストファミリーとの別れ。感謝の気持ちを手紙で伝えました。



ホストファミリーに日本文化を知ってもらうためそばを振舞いました。



ホストファミリーとの対面前でちょっと緊張気味。



第16回巨理町中学生海外派遣事業 ～21世紀の翼 巨理伊達な大使～ お互いを思いやり行動することの大切さ



「第十六回巨理町中学生海外派遣事業～二十一世紀の翼 巨理伊達な大使～」が三月二十六日から四月二日までの八日間の日程で、オーストラリア・ケアンズを舞台に繰り広げられました。

この事業は、外国の歴史、文化、ホームステイなどを直接体験することにより国際性を養い、次世代を担う国際感覚の豊かな人材を育てることを目的としています。

十六回目となる今年の研修には、町内の中学二年生男女二十人と随行員三人を合わせた二十三人が派遣されました。

交流で生まれた絆

派遣の前に団員へ前回は東日本大震災のため事業が中止になり行けなかった先輩たちがいること、オーストラリア・ケアンズでも震災の情報や報道され心を痛めている人がいること、ケアンズで募金活動が行われ、その活動を先導したのが以前にこの事業で交流した人だったこと、募金活動に体験入学する学校の生徒も協力したことを話しました。派遣団は、こうした現地の方々の思いと前へ行くことができなかつた生徒たちの思いに伝えるためオーストラリアへ行き感謝の気持ちと元気な姿を届けてきました。

現地学校に体験入学

日本でいう中学一年生から高校三年生までの生徒が通うケアンズ・ステイト・ハイスクールに三日間体験入学をしました。現地の生徒たちと

研修に参加して

逢隈中学校 鈴木 和音

私たちは、七泊八日という長いオーストラリアでの研修の中で色々な事を学んできました。その中でも一番心に残っているのはホームステイです。ホストファミリーとの対面式では、ミシェルさんという名前しか分からなかつたのでどんな人だろうと思いました。家に着いたらミシェルさん夫妻がやさしくしてくれただけでとても楽しいホームステイが送れました。ホームステイをしていて、大変だったことは英会話です。初めは、単語を並べても伝わりませんでした。でもだんだんジェスチャーをしたりして、コミュニケーションがとれるようになりました。

ホームステイの他にもケアンズ・ステイト・ハイスクールでの体験入学や、アポリジニ文化体験、グリーン島研修などといった色々な体験をしました。体験入学ではアイラとジャンネットとペアを組みました。最初は、なかなか話せませんでした。自分から話しかけるようになりました。体験入学が終わると、もう少しアイラとジャンネットといたかったと思いました。グリーン島研修では、とても素敵な海を感じることができました。

私は一つひとつの体験が思い出になりました。私達は七泊八日で色々な体験をし、一人ひとりが成長することができたと思います。このオーストラリア海外派遣に参加させてくれた家族にとっても感謝しています。行く前から大変な思いをさせてしまったり、不安な気持ちにさせてしまったりたくさん迷惑をかけてしまいました。今私達はいろいろな事を学び、たくましくなって帰って来たい。このことを自分の思い出として、取っておくのではなく学校の友達やいろんな人に伝えて行きたいと思っています。

最後に、このような機会を与えてくださった巨理町のみなさん本当にありがとうございました。

ホームステイ先での生活

ケアンズでは、二人一組となり五日間ホームステイをしました。食事や入浴など日本とは違う生活に苦労した団員もいたようですが、優しく迎え入れてくれたホストファミリーに助けられながら心の通じた交流ができました。

短期間のホームステイでしたが、語学ばかりでなく、ホストファミリーの愛情を受け、家族の大切さやお互いを思いやり行動することの大切さをあらためて学んだようでした。

21世紀の翼 巨理伊達な大使	
団長	齋藤 良一 (巨理町会計課)
随行員	永野 香瑠 (吉田中学校教諭)
	庄司 洋 (巨理町企画財政課)
巨理中	佐伯優衣奈・菊地 奏・岡田 直也
	渡邊みずき・久保まりん
	武者 悠平・齋藤 里江
荒浜中	吉田 彩夏・菊池 茉
宮城学院中	稲村ほのか
吉田中	黒崎雄太郎・渋谷 真子
	佐藤 大夢・袴田 真実
逢隈中	池田由佳理・大槻 朝香・小島 宣姫
	佐々木彩奈・鈴木 和音・八重樫鈴音

今年も
特定健診・保健指導が始まります



平成二十年度から始まった特定健診・保健指導は、「高齢者の医療の確保に関する法律」に基づいて実施されています。

少子高齢化に伴い、社会保障費の伸びは大きくなってきています。そこで国は、団塊の世代が七十五歳を迎える平成三十七年までに、糖尿病等の生活習慣病対策をして、医療費の伸びの適正化を図ることにしました。

その対策の一つとして、医療保険者に対して、特定健診の実施を義務付け、その健診結果により、健康保持に努める必要がある方に対して保健指導を実施することになりました。

生活習慣病は、自覚症状がなく進行し、長年の積み重ねが「生命の危険」や「日常生活への影響が出る病気」を発症することがわかっていきます。血液等の値が悪い状態が続くと、初めは何の症状もなくいわゆる「元氣」に過ぎることがありますが、年齢を重ねると、ある日突然…という事が起こります。

特定健診は健診結果から、身体の変化に気づき、生活習慣病の発症の危険性を見出し、その要因となっている生活習慣を改善するために保健指導を行い、糖尿病等の生活習慣病並びに、予備軍を減少させることが目的です。

巨理町国民健康保険では、国の定めた健診項目にさらに検査項目を増やし（下表参照）、糖尿病や高血圧症から来る、虚血性心疾患や脳血管疾患、腎臓病の予防に焦点を当てた健診・保健指導を実施しています。

健康な生活を守る為にも、特定健診・保健指導を受けることは、生活習慣病の発症のリスクや現在の健康状態を知るチャンスです。ご自身の健康に関心を持ち、積極的に受診して健康管理にお役立ててください。

健康推進課 健康推進班
☎三四一〇五二四

ヘリコプターによる津波被災地の海水浸水状況調査実施のお知らせとお願い

(独)産業技術総合研究所では、下記要領で空中電磁波を用いたヘリコプターによる海水浸水状況調査を実施します。短時間の飛行となりますので、御理解と御協力のほど、よろしくお願い申し上げます。

記

- 調査概要：空中電磁波を用いたヘリコプターによる津波被災地の海水浸水状況調査
小型ヘリコプターに測定器を吊り下げ、調査範囲において、上空約30~60mの高度を時速50km程度で飛行します。
- 調査範囲：宮城県亘理町、宮城県山元町
福島県新地町、福島県相馬市（裏面参照）
※調査飛行は、亘理町から相馬市方面に向かって実施します。
- 調査予定日：平成24年6月10日（日）～ 6月23日（土）のうち3日程度
※強風等の悪天候の場合は翌日以降へ順延致します。
※作業時間は8:30~18:00のうちの数時間となります。

お問い合わせ先

- ◆ 大日本コンサルタント株式会社 防災技術部地盤防災室（担当：影浦）
電話：048-988-6671 携帯電話：080-6767-5002
- ◆ 独立行政法人 産業技術総合研究所 地質情報研究部門（担当：大熊）
電話：029-861-3847

ヘリコプターを用いた空中電磁波探査について

- 電磁波の影響
調査に使用する電磁波の強さは、テレビ用電波の5分の1程度と小さく、人体、家畜、テレビ・ペースメーカー等の機器等への影響はありません。
- 測定時の騒音
ヘリコプターの飛行音のみで、測定器からの騒音は発生しません。
- 調査の方法
順次場所を変えて調査飛行を行いますので、同じ場所に留まることはありません。

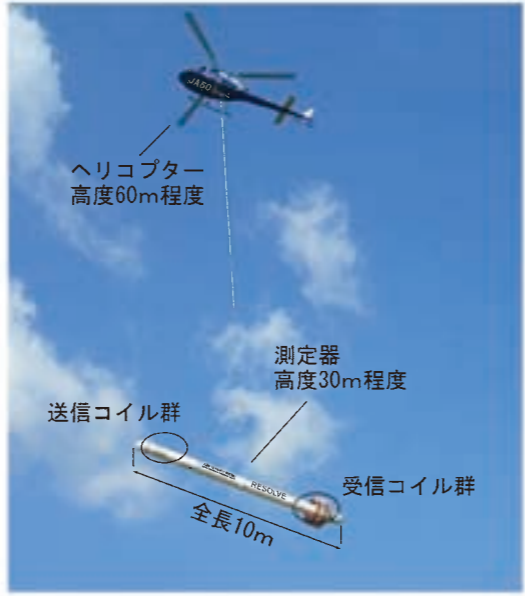

7月3日から健康診断が始まります

【特定健診】 巨理町国民健康保険に加入している方へは6月中旬に受診票を発送する予定です。
※巨理町国民健康保険以外の医療保険に加入している方は、勤務先や医療保険者へお問い合わせください。
【若人健診・シルバー健診】 受診には申し込みが必要です。申し込みは健康推進課まで。

	若人健診	特定健診	シルバー健診
対象年齢	20~39歳	40~74歳	75歳以上
健診項目 (太字は巨理町国保の追加項目) *詳細健診	身体の大きさ 身長・体重・腹囲 動脈硬化の危険因子 血圧・中性脂肪・HDLコレステロール・LDLコレステロール・ 血糖 ・HbA1c・尿糖・ 尿酸 ・GOT・GPT・γ-GTP・ ヘマトクリット ・ 血色素 ・診察 血管変化 クレアチニン・尿蛋白・微量アルブミン尿・尿潜血・心電図*・眼底検査*	身体の大きさ 身長・体重 動脈硬化の危険因子 血圧・中性脂肪・HDLコレステロール・LDLコレステロール・HbA1c・尿糖・GOT・GPT・γ-GTP・診察 血管変化 尿蛋白・尿潜血	
集団健診	7月3日~7月25日（会場：中央公民館）		
個別健診	7月3日~9月30日		
指定医療機関	板橋胃腸科肛門科・氏家医院・大友医院・大友医院ヒロミ小児科・熊谷内科医院・国分内科医院・佐藤外科内科・高橋内科乳腺クリニック・浜吉田駅前内科・三浦クリニック・三上医院・やべ内科クリニック・山形外科医院・菊地内科医院・平田外科医院		

◆平成23年度一般会計の予算執行状況

【歳入】

科目	予算現額	収入済額	収入率
1 町 税	26億4,081万円	25億8,842万円	98.0%
2 地方譲与税	1億6,767万円	1億6,767万円	100.0%
3 利子割交付金	808万円	808万円	100.0%
4 配当割交付金	413万円	413万円	100.0%
5 株式等譲渡所得割交付金	93万円	93万円	100.0%
6 地方消費税交付金	2億8,128万円	2億8,128万円	100.0%
7 自動車取得税交付金	3,880万円	3,880万円	100.0%
8 地方特例交付金	4,995万円	4,995万円	100.0%
9 地方交付税	69億1,023万円	69億1,023万円	100.0%
10 交通安全対策特別交付金	473万円	443万円	93.7%
11 分担金及び負担金	9,488万円	9,056万円	95.4%
12 材料及び手数料	8,323万円	8,363万円	100.5%
13 国庫支出金	276億7,911万円	156億5,371万円	56.6%
14 県支出金	70億9,201万円	34億4,591万円	48.6%
15 財産収入	1,399万円	1,402万円	100.2%
16 寄附金	2億1,855万円	2億1,769万円	99.6%
17 繰入金	3億1,639万円	32万円	0.1%
18 繰越金	2億8,697万円	2億8,706万円	100.0%
19 諸収入	6億136万円	5億2,461万円	87.2%
20 町債	6億6,120万円	0万円	0.0%
計	471億5,430万円	303億7,143万円	64.4%

【歳出】

科目	予算現額	支出済額	執行率
1 議会費	1億6,073万円	1億5,851万円	98.6%
2 総務費	130億7,647万円	23億5,840万円	18.0%
3 民生費	51億8,209万円	45億1,759万円	87.2%
4 衛生費	12億3,167万円	7億3,541万円	59.7%
5 労働費	7,769万円	7,295万円	93.9%
6 農林水産業費	18億9,023万円	6億8,555万円	36.3%
7 商工費	1億5,705万円	1億3,716万円	87.3%
8 土木費	19億4,202万円	13億3,016万円	68.5%
9 消防費	7億5,769万円	4億8,263万円	63.7%
10 教育費	11億4,605万円	9億7,663万円	85.2%
11 災害復旧費	205億9,524万円	45億2,702万円	22.0%
12 公債費	9億3,094万円	9億761万円	97.5%
13 予備費	643万円	0万円	0.0%
計	471億5,430万円	168億8,962万円	35.8%

◆平成23年度特別会計の予算執行状況

区分	予算現額	歳入		歳出	
		収入済額	収入率	支出済額	執行率
国民健康保険	42億3,062万円	39億7,190万円	93.9%	39億4,544万円	93.3%
奨学資金貸付	1,245万円	2,179万円	175.0%	758万円	60.9%
公共下水道事業	22億6,493万円	15億3,820万円	67.9%	12億8,853万円	56.9%
土地取得	514万円	507万円	98.6%	504万円	98.1%
介護保険	23億3,994万円	20億4,114万円	87.2%	19億5,576万円	83.6%
わたり温泉鳥の海	4億3,123万円	4億3,121万円	100.0%	3億645万円	71.1%
後期高齢者医療	2億8,446万円	2億434万円	71.8%	1億9,888万円	69.9%
工業用地等造成事業	9億3,336万円	9億6,039万円	87.4%	9億2,717万円	82.2%

◆平成23年度水道事業会計の予算執行状況

区分	予算額	執行額	予算に対する執行率
収益的収入	8億4,617万円	6億8,295万円	80.7%
予算支出	8億3,546万円	7億3,759万円	88.3%
資本的収入	1億2,222万円	1億1,945万円	97.7%
予算支出	3億6,953万円	3億1,096万円	84.2%

平成24年3月31日現在（住民基本台帳による）

世帯 11,271世帯
人口 34,091人

町では、町民のみなさんから納入していただいた町税や国・県からの補助金・交付税などの使いみちを明らかにするため、「巨理町財政報告書の作成及び公表に関する条例」に基づき、町有財産や町債の状況を公表しています。

今月は、平成二十三年度下半期（十月一日から三月三十一日まで）の各種会計予算の執行状況と、財政事情の概要をお知らせします。

一般会計では、当初予算九十八億三〇〇万円でしたが、東日本大震災に関連する補正予算等を加えた三月三十一日現在では、四七億五、四三〇万円となっています。

この予算に対して、これまで三〇三億七、一四三万円（六四・四％）

が収入として町に入り、一六八億八、九六二万円（三五・八％）が事業実施のために使われています。

二十三年度予算については、東日本震災の発生を受けて、被災された方などの町民税、固定資産税等を免除・減免するとともに、ガレキや被災自動車等の災害廃棄物処理費、公共土木施設等の復旧経費、災害弔慰金・見舞金等の災害救助費など震災関連経費を増額する予算を編成しています。

「安全・安心・元気のあるまち巨理」を基本理念に一日も早い復興へ向けたまちづくりを推進していきますので、今後とも皆様のご理解とご協力をよろしくお願い申し上げます。

◆町債の現在高

一般会計	85億2,532万円
国民健康保険特別会計	1億4,400万円
公共下水道事業特別会計	103億5,830万円
水道事業会計	22億7,191万円
わたり温泉鳥の海特別会計	10億5,130万円
工業用地等造成事業特別会計	13億1,690万円
総計	236億6,773万円

◆町有財産の状況(水道事業会計を除く)

土地	269万667㎡
うち山林	121万9,985㎡
建物	10万3,554㎡
有価証券	370万円
出資金	5,185万円
基金	29億9,081万円

平成二十三年度 下半期財政状況報告



◆平成23年度予算に対する町民の税負担状況

税目	予算現額	一世帯当りの額	一人当りの額
1 町民税（個人）	9億3,798万円	83,221円	27,514円
2 固定資産税	11億1,178万円	98,641円	32,612円
3 軽自動車税	5,951万円	5,280円	1,746円
4 町たばこ税	2億1,626万円	19,187円	6,343円
5 都市計画税	1億4,922万円	13,239円	4,377円
小計	24億7,475万円	219,568円	72,592円
6 国民健康保険税	6億9,183万円	61,382円	20,294円
合計	31億6,658万円	280,950円	92,886円

※税負担状況の一世帯（一人）の額は、予算額を平成24年3月31日現在の世帯数（人口）で除した数値である。

Police station
巨理警察署だより 巨理警察署 ☎34-2111
 緊急のときは「110番」へ

自転車事故にあわないために

自転車は、環境にやさしい便利な乗り物ですが、近年、自転車の交通ルールを無視した走り方や、一部マナーの悪い自転車利用者もいます。

自転車は「車両」です

「車両」としての交通ルールを守り、交通事故にあわないよう、安全に通行しましょう。

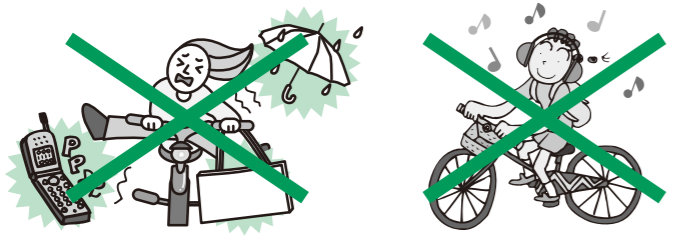

1. 道路を横断する前に必ず左右の確認をしましょう！
2. 自転車で走りだす時や通路変更する時は後方の安全確認をしましょう！
3. 携帯電話・傘さし・ヘッドフォン使用での運転は禁止されています！
4. 「止まれ」の標識がある場所では必ず一時停止をして安全を確認しましょう！
5. 子どもはヘルメットを着用しましょう！

4月の交通事故発生件数

区分	発生件数	傷者	死者	
計	70	20	1	
区分	巨理	39	9	0
	荒浜	1	2	1
	浜吉田駅前	6	2	0
	田沢	24	8	0
対比	H24.1~4	305	77	1
	H23.1~4	243	57	0

☎ 巨理警察署 交通課 (☎34-2111)

**警察官
警察職員募集中!**

受験申込書と試験内容等を詳しく記載した試験案内は、宮城県警察本部、県内各警察署、交番、駐在所等で配布しています。

詳しくは、宮城県警察ホームページをご覧ください。
 巨理警察署 (☎34-2111)へお問い合わせください。
 宮城県警察
<http://www.police.pref.miyagi.jp/hp/keimu/police/index.html>

休日の水道修理業者

日	会社名	電話番号
3日(日)	(有)嶺岸設備(上町北)	34-1881
9日(土)	(株)穴戸工業所(早川)	34-1722
10日(日)	日幸電設(株)(鹿島)	34-3161
17日(日)	(株)コムロ(早川)	34-8027
23日(土)	興信管工(株)(大畑浜南)	36-3211
24日(日)	木村設備工業(株)(五丁目)	35-6125

☎ 上下水道課 ☎34-0515

犬猫の引き取り

犬猫の引き取り(有料)は塩釜保健所岩沼支所で行っています。
 引取日 毎週水曜日(第5水曜日、祝日は除く)
 引取時間 10:00~12:00
 ☎ 塩釜保健所 岩沼支所(☎22-2188)

譲ってください

リサイクル情報

譲ります

- チャイルドシート
- トースター
- 岩沼さくら幼稚園 制服と体操着
- 自転車(大人用)
- 学生服(男子用)新品9号
- エレクトーン
- 学習机
- ピアノ
- コート(女子高校生用)
- 巨理中学校女子制服
- ポータブルトイレ(介護用)

リサイクル情報コーナーでは、みなさんから、欲しいもの、差し上げたいものの情報をお待ちしています。
 ☎ 町民生活課 生活環境班 ☎34-1113

わたりの民俗

10

「衣替えの季節に」
 四季のある日本は、季節に合わせた多様な衣類が必要です。今は既製服が豊富に販売され容易に購入できますが、既製服が一般化するまでは、季節ごとに家族の衣類を整えるのは女性の役割でした。巨理町内でも昭和三〇年代までは、母や祖母が衣類を手縫いする姿は日常のありふれた風景でした。
 田植えを前に新しい前掛け・手甲・腰巻を縫い、秋口にはコロギの声が「肩とって裾上げ」と鳴いていると、冬の着物の縫い返しを始めました。擦り切れた裾部分を肩部分と交換して縫う、布を裏返して縫うなど、一着の着物を長く大切に作る工夫をしました。
 仕事着をはじめとする日常着は、作業内容や地域環境に合わせて作られるので、主に家庭内で、祖母や母の手仕事を傍らで見て自然に習い覚えることが多かったようです。
 一方、嫁入りまでに裁縫の技術一通りを修得することも大切でしたので、娘たちは近所の



▲巨理明和女学院 裁縫科 昭和25年卒業式

巨理町史民俗編輯者 鈴木 由利子 (宮城学院女子大学非常勤講師) 生涯学習課 文化財班 ☎三四一八七〇一
 の和裁塾や農閑期に開催される裁縫教室などで学びました。戦後は、和装から洋装への急速な転換や編み物の浸透など、衣生活も大きく変化しました。そのような時代に町内の裁縫教育に大きな役割を果たしたのが、昭和二十二年に高橋こまさん夫妻が創設した巨理明和女学院です。学院の特色は、裁縫教育のみならず人間教育に力を注いだこと、長期・短期のカリキュラムを設置して生徒それぞれの状況に合わせて指導をしたことです。さらに呉服店と提携し、ある程度の技術をもつ生徒に縫製の仕事を斡旋し、その賃料で授業料を払えるよう配慮した点も見逃せません。衣類が多様化した時代のなかで、卒業生達はそれぞれの嫁ぎ先で家族の衣を支える役割を果たしていったのです。

悠里館ギャラリー

「水彩画教室愛好会 作品展覧会」

※展示期間：6月1日(金)~30日(土)
 ☎ 町立図書館 ☎34-8700

今月の図書館・郷土資料館の休館

4日(月)、11日(月)、18日(月)、25日(月)、29日(金)

百歳おめでとう!

蓬田マツさん(大正二年五月十日生まれ・一丁目)が、数え年百歳の誕生日を迎え、町から祝詞と特別敬老祝い金二十万円が贈呈されました。蓬田さんのお宅は農業を営んでおり、農作業や家事を手早くこなす家族一の働き者だったという事です。その一方、体を動かすのが好きで、友達を自宅に招いては踊りや唄を楽しんでいたそうです。
 この日は、家族の方が誕生日を祝おうと集まり「おめでとう」とお祝いの花を手渡していました。
 蓬田さん(写真中央)と一緒にみんなで記念撮影

図書館から ちょっといい本

和解せず 藤田 宜永 著/光文社



絶縁状態だった元国会議員の父親の通夜に足を運んだ章吾。数日後、あることがきっかけで、章吾は多大な負債を抱える。父親の遺産が手に入れば借金は返せるが…。
 大物政治家だった父親の遺産を巡り、浮上したひとつの「謎」。その答えを解く鍵は、親子の確執にあった。現代を揺さぶる圧倒的人間ドラマ。

今月のおすすめ
 玩具店の英雄/石持浅海著・光文社
 語りつづける、届くまで/大沢在昌著・講談社
 バイバイ、フォギーデイ/熊谷達也著・講談社
 起終点駅(ターミナル)/桜木紫乃著・小学館
 しあわせなミステリー/伊坂幸太郎ほか著・宝島社
 呼ぶ山/夢枕獯著・メディアファクトリー

図書館からの お知らせ & お願い
 ◆インターネット予約を開始しましたのでご利用ください。(事前の利用登録が必要です)
 ◆聞かせ屋。けいたろう絵本ライブ 6月12日(火)16:00~悠里館2階会議室
 ☎ 図書館 ☎34-8700

子育て支援

内 容	対 象 者	日 に ち	時 間	場 所	問 い 合 わ せ
子育てサロン「ピープル・ツリー」	未就学児と親	1日(金)	10:00~11:50	中央児童センター	生涯学習課 ☎34-0510
親子で楽しいあそび すくすく「ボール遊び」	1歳児 (1歳の誕生日~)	12日(火)	10:00~11:30	中央児童センター	地域子育て支援センター ☎32-0720
子育て支援「たのしくあそぼう会はじまりのつどい」※要申込	詳しくはP23	15日(金)	9:50~10:50	亘理保育所	☎34-1512
親子で楽しいあそび ぶんぶん「袋で遊ぼう」	2~3歳児	19日(火)	10:00~11:30	中央児童センター	地域子育て支援センター ☎32-0720
シャボン玉あそび ※要申込	未就学児	21日(木)	10:00~11:00	鹿島保育所	☎34-2900
うさぎクラブ「しゃぼん玉であそぼう!」※要申込	詳しくはP24	21日(木)	10:00~11:30	逢隈児童館	☎34-5053
育児講座「パパと遊ぼう! 3B体操」※要申込	詳しくはP24	23日(土)	10:00~11:30	中央児童センター	地域子育て支援センター ☎32-0720
親子で楽しいあそび びよびよ「離乳食作り&ふれあい遊び」※要申込	詳しくはP23	26日(火)	10:00~12:00	中央児童センター	地域子育て支援センター ☎32-0720
今日のランチは保育所で! ※要申込	詳しくはP24	13日(水)、14日(木)、15日(金)	11:15~12:30	亘理保育所	☎34-1512
離乳食教室「モグモグ広場」※要申込	詳しくはP24	5日(火)、12日(火)	9:30~11:30	亘理保育所	☎34-1512

休日当番医

日	当 直 医	地 区	電 話 番 号
3日(日)	柿沼循環器科	中泉	32-2871
	大友歯科医院	岩沼市	24-3151
10日(日)	高橋内科乳腺クリニック	中泉	33-1121
	南館歯科医院	岩沼市	24-4880
	名取中央クリニック(歯科)	名取市	022-382-6231
17日(日)	三浦クリニック	新町南	33-1811
	山田歯科医院	岩沼市	22-3229
24日(日)	大友医院	五日町	34-1335
	斉藤歯科医院	早川	34-8241
	鈴木歯科医院	名取市	022-383-5711

※診療時間は9:00~17:00です。
 ※急患のみの診療です。なお、都合により変更となる場合がありますので、新聞などでご確認ください。
 ※疾患や年齢等によっては対応できない場合もあります。

☎ 健康推進課 健康推進班 ☎34-0524

「歯みがきは じょうぶなからだの第一歩」。六月四日~十日は、歯の衛生週間です。みなさんの歯は健康ですか?
 初期の虫歯や歯周病は、ほとんど痛みがなく、この段階で発見できればとても簡単な治療で済ませることが出来ます。早く見つけるためには、歯医者さんで定期的な歯科健診や歯科相談を受けることが大切です。

また、歯石は歯周病を引き起こす原因の一つですので、歯医者さんで取ってもらうことをおすすめします。
 妊娠中の方は、亘理町で妊婦歯科健診を実施していますのでぜひ受けてみましょう。(P.26に掲載) 歯は全身の健康を保つための基本です。日頃からしっかりケアをして、楽しい食生活を送りましょう。

☎ 健康推進課 ☎34-0524

健康はこころカラダ



保健所のおしらせ

相談

ひきこもり・思春期ごろの相談(予約制)
 12日(火) 塩釜保健所
 13日(水) 塩釜保健所岩沼支所
 相談時間 13:30~16:30

☎ 塩釜保健所 ☎022-706-1217
 塩釜保健所岩沼支所 ☎22-2188

こころの相談(予約制)
 22日(金) 塩釜保健所岩沼支所
 相談時間 13:30~16:00

☎ 塩釜保健所岩沼支所 ☎22-2188

登録・検査

・HIV抗体検査・骨髄バンク登録
 ・クラミジア抗体検査・肝炎検査
 5・19日(火) 10:00~11:00
 会 場 塩釜保健所岩沼支所

☎ 塩釜保健所岩沼支所 ☎22-2188

相談

相談の種類	主な相談内容	日 時	場 所	問 い 合 わ せ
生活心配ごと相談	家庭、賃借、老後、子どもに関する悩みごと	4・11・18・25日(月) 10:00~15:00	社会福祉協議会(相談室)	社会福祉協議会 ☎34-7551
消費生活相談	訪問販売、消費生活に関すること	月~金曜日(祝日を除く) 9:00~15:45	町民生活課	
人権相談	家族紛争、いじめ・虐待など、人権に関すること	2日(土) ※7月は2日(月) 10:00~15:00	中央公民館	町民生活課 ☎34-1113
行政相談	国、県、町の仕事についての要望や苦情	25日(月) 10:00~15:00	町民相談室	
健康相談	健診結果のこと、食事・運動のことなど健康に関する相談	月~金曜日(祝日を除く) 8:30~17:00	健康推進課健康推進班	健康推進課 ☎34-0524
心の悩みごと相談	精神科医師による心の相談(電話で予約してください)	26日(火) (予約をした時間にお越しください) 14:00~17:00	中央公民館(第2研修室)	福 祉 課 ☎34-1114
障害者(児)相談	障害者(児)の福祉に関するさまざまな問題についての相談	7・14・21・28日(木) 10:00~16:00	中央公民館(茶室)	

保健カレンダー

保健行事	日 に ち	受 付 時 間	対 象 者	会 場
ピカピカ教室 2歳6か月児 歯科健診 ◎歯ブラシを持参してください	6日(水)	9:30~9:45 (終了予定時間11:30頃)	平成21年11月生	保健センター ※乳幼児健康診査および相談においては母子手帳とバスタオルをお持ちください。
3歳6か月児 健康診査	13日(水)	12:30~12:50 (終了予定時間15:00)	平成20年11月生	
6・7か月児相談	19日(火)	9:30~9:45 (終了予定時間11:30頃)	平成23年11月生	
3・4か月児 健康診査	20日(水)	12:30~12:50 (終了予定時間15:00)	平成24年2月生	
1歳8か月児 健康診査 ◎歯ブラシを持参してください	28日(木)	12:30~12:50 (終了予定時間15:00)	平成22年9月生	
母子健康手帳発行	4・11・18・25日(月)	9:00~9:15 (終了予定時間9:45頃)	現在妊娠中の方	
乳幼児相談	4・11日(月)	9:30~11:30	子どもの離乳食等、育児に関する相談をしたい方	

☎ 健康推進課 健康推進班 ☎34-0524

愛の献血

杜の都献血ルームAOBA(TICビル6階)
 受付時間 全血・成分 10:00~18:00

献血ルームアエル(アエル20階)
 受付時間 全血 9:30~18:30
 成分 9:30~17:30

※町内での献血は、7月14日(土)にみやぎ生協亘理店を予定しています。

※献血の際は、本人確認のため、運転免許証等の身分証明書を忘れずに持参してください。
 ※各ルームの受付時間は輸血用血液需要状況により変更になることがあります。

☎ 健康推進課 健康推進班 ☎34-0524

講座・教室生募集!

申し込みは**6月11日(月)まで**

申込方法

中央公民館・逢隈公民館に備え付けの受講申込書に記入し、申し込んでください。(募集定員を超えた場合は、抽選とします。)

※電話・FAXでの申し込みは受け付けません。

経費

運営費として1講座(1教室)500円の負担。

※講座・教室によっては、材料費等を負担していただく場合があります。

開講日

各講座・教室とも、申し込みをされた方に通知します。

託児

- 教室の一部に2歳以上の一人遊びができるお子さんを対象とした託児を実施します。
- 実施する教室は、講座・教室名の下に【無料託児あり】と表示してあります。
- 託児の定員は各教室6人です。(定員を超えた場合は、抽選とします)

その他

- 定員に満たない場合には、開講しないこともあります。
- 諸般の事情により開設期間が変更になる場合があります。
- 詳しいことは、生涯学習課へ直接おたずねください。

☎ 生涯学習課 (☎34-0510)

逢隈公民館

(巨理町逢隈田沢字鈴木堀6-8)

ヘルシー学園

これからの長寿社会において「健康」と「生きがい」さらに「現代社会」をテーマに一般教養と健康増進に努め、学習効果を高めます。

対象 50歳以上

定員 60人

期間 7月~1月 7回

学習日 木曜日9:30~12:00

講師 随時

ヨガ教室(午前・夜間)

【午前の部 無料託児あり】

ヨガにより心身ともにリラックスして明日への活力を養いましょう。

対象 どなたでも

定員 各25人

期間 7月~8月 5回

学習日 月曜日9:30~11:30

水曜日19:00~21:00

講師 鈴木 恵以子

米粉deパン教室

【無料託児あり】

米粉を使って、もちもちした食感の美味しい手作りパンを食卓へ。

材料費 1回あたり500円程度

対象 どなたでも(初心者優先)

定員 20人

期間 7月~11月 5回

学習日 木曜日9:30~11:30

講師 佐藤 美津子

B&G海洋センター

(巨理町逢隈田沢字鈴木堀6-7)

いきいきスポーツ教室

中高年者の健康を増進し、気軽にできるニュースポーツの普及を図ると共に仲間の輪を広げましょう。

対象 45歳以上

定員 20人

期間 7月~12月 10回

学習日 火曜日9:30~11:30

講師 樋口 久美子

佐藤記念体育館 (巨理町字旧館62-1)

ソフトバレーボール教室

誰でも気軽にできる今人気のスポーツを基礎から学びます。

対象 どなたでも(初心者優先)

定員 20人

期間 7月~11月 8回

学習日 火曜日
9:30~11:30

講師 齋 由里

中高年スポーツ教室

軽スポーツ、レクリエーションなどをとおし、中高年の健康づくりと親睦を深めましょう。

対象 45歳以上

定員 40人

期間 7月~12月 10回

学習日 金曜日
9:30~11:30

講師 樋口 久美子

体づくり教室

ノルディックウォーキングやダンベル体操など気軽にできるスポーツを通じて体づくりを行います。

対象 どなたでも

定員 30人

期間 7月~11月 10回

学習日 水曜日
9:30~12:00

講師 巨理町健康支援地域サポーター会

硬式テニス教室

世代を越えて楽しめる硬式テニスを基礎から学びます。

対象 どなたでも

定員 20人

期間 7月~11月 8回

学習日 金曜日
19:00~21:00

講師 大久 孝悦

わっくり♥ネット

☎まちづくり協議会からのお知らせ☎

セミナー参加者募集

地域と人と子どもたちへ「いのちを守る大作戦」
~地域防災力を高めるために~

7月7日(土)13:30~ 悠里館3階視聴覚ホール

講師 イコールネット仙台 宗片恵美子さん

(中央防災会議専門委員会委員)

お子さんの命はどのように守りますか?歩けないお年寄りを誰が避難させますか?避難所ではどんなことが困ると思いますか?そんな身近な防災を考えるためのセミナーです。



お知らせ

6月9日(土)開催 ~史跡めぐり~

わたりの散歩道 申し込みは締め切りしました!

申し込まれた方へ

■当日は9:00中央公民館集合です。(13:00頃解散予定)

■雨の場合は中止です。FMあおぞら(FM79.2MHz)で当日の朝8:00~8:30の間に、決行か中止かのお知らせの放送があります。

■電話での問い合わせは大変混み合いますのでご遠慮ください。

■お昼のお弁当とお茶は用意いたしますが、お散歩中の水分補給用の飲み物は各自お持ちください。



☎ 巨理地区まちづくり協議会

☎34-8583(平日8:30~17:15)

ノルディックウォーキング会

初心者大歓迎!! 気軽に初めてみませんか?

★開催日 6月9日(土) 7月14日(土)
(毎月第2土曜日に開催します)

★受付 午前9時(雨天中止)

★集合 巨理町農村創作活動センター(吉田小学校南側)

★持ち物 飲み物(水分補給用)※ボールは貸出します。

★参加費 無料

武田 邦彦 教授 講演会

6月24日(日)

13:30~15:00 開場(12:30)

吉田小学校体育館にて開催!!

講演テーマ

今、わたしたちにできること

~放射能汚染・子どもと家族、心配するだけでは守れない~



※13:00から「倭多里道の会」による、和太鼓演奏があります。ぜひ、ご覧ください。

※駐車場に限りがありますので、できるだけ相乗りでお越しください。

☎ 吉田西部地区まちづくり協議会(☎36-8450)

くらしのメモ

迷惑メールに気をつけよう!

★架空請求メール:利用した覚えのないサイトから「情報料の請求」や「脅迫的な文章」で、お金を請求する詐欺の手口の一つです。不安に感じても、トラブルに巻き込まれないために、問い合わせをしない、無視するようにしましょう。

★なりすましメール:有名企業を装ってメールを送信して、本物そっくりの偽装したホームページへ誘導し、ログインID、パスワード、クレジットカード番号などの個人情報を入力させる詐欺の手口の一つです。企業が個人情報を求めることは通常ありません。もしメールを受け取った場合は、その企業などに確認しましょう。

★チェーンメール:主に小、中学生などの間でやり取りされています。「不幸の手紙」のメール版で、「誰かに送らなければ不幸になる」、「危害を加える」などの内容が多いようです。転送を押しつける「迷惑メール」であり、絶対に転送してはいけません。保護者の方も大丈夫なことを伝え、安心させましょう。

迷惑メールは、受け取ったことをきっかけに、出会い系サイトの被害や不当な料金請求など、さまざまなトラブルにつながる点に注意が必要です。

☎ 町民生活課 生活環境班 ☎34-1113

世帯数と人口

平成24年4月30日現在

世帯数……11,274世帯(3世帯増)

男……16,638人(26人減)

女……17,419人(8人減)

出生……12人 死亡……22人

転入……118人 転出……142人

総数……34,057人(34人減)

※()内は前月比

☎ 町民生活課 町民班 ☎34-1113

子育て支援 「楽しくあそぼう会はじまりのつどい」

親子で一緒にうたあそびをしたり、お友達とパネルシアターを見て楽しみましょう！

日時 6月15日(金)9:50~10:50
場所 亶理保育所ホール
対象 町内在住の2~5歳児と保護者
申込期間 6月1日(金)~7日(木)
申込方法 直接または電話で申し込んでください
申込・問 亶理保育所(☎34-1512)

親子で楽しいあそび ぴよぴよ 「離乳食作り&ふれあい遊び」

6・7カ月の離乳食と一緒に作りましょう

日時 6月26日(火)10:15~12:00(受付10:00~)
対象 6~7カ月の親子10組
場所 中央児童センター
持ち物 乳児用スプーン・保護者用エプロン・必要な方はお子さんの着替え
申込期間 6月4日(月)~
※定員になり次第締切
申込・問 地域子育て支援センターわたり(中央児童センター内☎32-0720)

催し

フロアコンサート ~ちよっとヨーロピアンなひとときを~

日時 6月3日(日)11:00~12:00
会場 1階エントランスホール
出演者 ザッハトルテ…カフェの町、京都から発信する、新しくも懐かしいインストゥルメンタル(唄のない)・バンド。NHK教育テレビ「おおかさんといっしょ」でおなじみの「ドコノキノコ」作編曲・演奏・コーラスを担当するなど、活躍中。
問 図書館(☎34-8700)

映画会

日時 6月16日(土)14:00~16:25
会場 悠里館3階視聴覚ホール
上映作品 チェンジリング(監督:クリント・イーストウッド 出演:アンジェリーナ・ジョリー)
入場料 無料
問 図書館(☎34-8700)

わたり未来づくり発表会

東日本大震災を経験した児童生徒による町の将来に対する意見発表会を開催します。青少年の健やかな成長は、町民みんなの願いです。地域ぐるみで健全育成を進めるためにも、ぜひご参加ください。

日時 6月19日(火)14:00~
会場 中央公民館 大ホール
問 生涯学習課(☎34-0510)

亶理町B&G海洋センタープール 開館のお知らせ

開館期間 6月17日~7月20日
8月28日~9月9日
(夏休み期間以外)

曜日	午前 9:00~ 12:00	午後 13:00~ 16:00	夜間 17:00~ 20:00
火	/	○	○
水	/	○	/
木	/	○	/
金	/	○	○
土	○	○	○
日	○	○	/

※休館日:毎週月曜日(7月16日は開館しますが17日は休館)

○夏休み期間
(7月21日~8月26日)

曜日	午前 9:00~ 12:00	午後 13:00~ 16:00	夜間 17:00~ 20:00
火 土	○	○	○
日	○	○	/

※休館日は毎週月曜日

○使用料

区分	午前	午後	夜間
幼児	50円	50円	100円
小・中学生	100円	100円	150円
高校生以上	200円	200円	300円

※オムツの取れていない乳幼児は使用できません。

○無料開放日

6月17日はB&G海洋センタープールが無料開放となります。
問 生涯学習課スポーツ推進班(☎34-0511)

わたり復興ライブ「歌ノチカラ」 ~あの素晴らしい歌をもう一度~ Vol.4

亶理町に暮らす、亶理で働く、「歌ノチカラ」を信じる40歳以上のアマチュアミュージシャンが集います。

4年目となる今年も、音楽をとおして、町民のみなさんとともに歌いっばいのまちづくりをします。

素敵な音楽と一緒に楽しみましょう。
日時 6月30日(土) 開演17:30
開場17:15 ※入場無料
場所 中央公民館 ロビー
問 実行委員会事務局(生涯学習課☎34-0510)

渡辺真澄 ソナーレチャリティーコンサート

亶理町のみなさんに、ジャズの調べをお届けします。渡辺さんはこの亶理町にお住まいになっていたこともあるジャズシンガーです。日曜の午後、どうぞ素敵な音楽のひとつきをお過ごしください。

日時 7月15日(日) 14:00開演
会場 悠里館1階 エントランスホール
※入場無料
問 FMあおぞら(☎32-2293)
ソナーレチャリティーコンサート実行委員(太田☎090-3127-3263)

東北大学 震災復興支援事業 スマート・エイジング出前カレッジ 「楽しいエイジング2012」

加齢とうまく付き合うための科学、愉しく老いるためのノウハウに興味のある方、お気軽にお越しください。

日時 7月1日(日)13:30~14:30
開場13:00 ※入場無料

場所 中央公民館 大ホール
定員 100人(先着順)
講師 東北大学大学院生命科学科准教授 筒井 健一郎氏
テーマ 元気を生み出す心の習慣
—脳科学からの提案
問 東北大学 加齢医学研究所 出前カレッジ係(☎022-717-8504)

中央公民館
災害復旧工事のため休館します
休館期間
8月中旬~12月末まで(予定)
※詳しくはお問い合わせください。
問 中央公民館(☎34-3111)

相談

結婚相談所(めぐり逢い)開設

町から委嘱された「亶理町後継者結婚相談員」が、「結婚相談所(めぐり逢い)」を開設し、結婚に関したことにについて相談に応じます。

日時 6月16日(土)10:00~15:00
場所 悠里館1階 亶理山元商工会 会議室
内容 本人、家族の方どなたでも
※全身のスナップ写真持参
予約・問 町民生活課 生活環境班(☎34-1113)

農家相談の開設について

農地に関するトラブルなどお気軽にご相談ください。

★農地の賃借・売買・転用など農地に関すること

★経営移譲と農業者年金に関すること

日時 6月13日(水)10:00~15:00
場所 産業振興庁舎 会議室
問 農業委員会事務局(☎34-0504)

ハローワーク巡回相談

ハローワーク仙台では、亶理町において以下のとおり巡回相談を実施しています。

求人情報の提供や職業紹介など、お仕事探しに関するさまざまなご相談をお受けしていますので、お気軽にご利用ください。

巡回相談の内容

- ①ハローワークへの求職登録
- ②お仕事探しに関する相談
- ③ハローワークの求人情報の提供
- ④求人事業所への紹介

会場・日程

中央公民館 視聴覚室
6月5・12・19・26日 10:30~15:00
公共ゾーン仮設住宅第2集会所
6月 7・21日 10:30~12:00
6月14・28日 10:30~15:00
中央工業団地仮設住宅集会所
6月7・21日 13:00~15:00
宮前仮設住宅集会所
6月11・25日 10:30~12:00
※4月から開催日時や実施場所等の一部変更して巡回相談を行っています。
問 ハローワーク仙台計画職業紹介部門(加納・加藤☎022-299-8820)

震災特例法による 新たな無料法律相談スタート

法テラス山元では「東日本大震災被災者援助特例法(震災特例法)」の成立を受け、東日本大震災の被災者の方々を対象とした新しい法律サービスをはじめとしています。刑事事件・法人を除くすべての相談が無料となりますので、ご相談内容が震災に関連するか否かは問いません。まずはお気軽にお電話ください。相談は無料で秘密は固く守られます。

相談時間 平日の10:00~16:00
予約受付時間 9:00~17:00
(土・日、祝日を除く)
問 法テラス山元(☎050-3383-0213)

試験・採用

亶理町上級(保健師)・中級(保育士) 職員募集

募集予定人員

- ①保健師 1人
昭和52年4月2日から平成3年4月1日までに生まれた者で保健師の資格を有する者。または平成25年3月31日までに取得見込みの者
- ②保育士 3人
昭和59年4月2日から平成5年4月1日までに生まれた者で保育士の資格を有する者。または平成25年3月31日までに取得見込みの者

第一次試験 7月22日(日)

教養試験、職場適応性検査

第二次試験 8月下旬ごろ

作文試験、面接試験

申込方法 総務課にある指定申込用紙に記入し提出してください。郵便で請求する場合は、封筒の表に「職員採用試験(保健師または保育士)申込用紙請求」と朱書きし、120円切手を貼った返信用封筒(A4サイズの入る大きさで、あて先を明記のこと)を必ず同封してください。

受付期間 6月1日(金)~22日(金)
※土・日曜日は除く。
※郵便受付の場合は、6月22日(金)必着のものに限り受け付けます。

申込・問 〒989-2393
亶理町字下小路7-4
亶理町役場 総務課総務班(☎34-1111)

国家公務員採用試験のお知らせ

受験資格などの詳しい内容は、人事院ホームページ(<http://www.jinji.go.jp/saiyo/saiyo.htm>)または各事務局までお問い合わせください。

【一般職試験(高卒者試験)】

受付はインターネット申込受付期間が6月26日(火)から7月5日(木)まで(郵送・持参の場合は、7月2日(月)から10日(火)。受付最終日の通信日付印有効)、第1次試験 9月9日(日)に行います。

問 人事院東北事務局第二課試験係(☎022-221-2022)

【税務職員採用試験(高卒程度)】

受付はインターネット申込受付期間が6月26日(火)から7月5日(木)まで(郵送・持参の場合は、7月2日(月)から10日(火)。受付最終日の通信日付印有効)、第1次試験 9月9日(日)に行います。

配属先 仙台湾税局管内(東北6県)の税務署

問 仙台湾税局人事第二課試験研修係(☎022-263-1111)

児童家庭相談員の募集 (緊急雇用創出事業)

家庭での子育てに関する相談や、個々の家庭への支援を行う児童家庭相談員を募集します。

勤務先 福祉課

応募資格 大学・短期大学・専門学校等で児童福祉、社会福祉、児童学、心理学、教育学を履修、またはこれに準ずる方。

勤務時間 8:30~17:15

賃金 日額 7,000円

休日 土・日曜日、祝日

雇用期間 7月1日~12月31日
※勤務内容により1回更新

保険等 社会保険(健康保険・厚生年金保険)の加入、雇用保険の適用あり、通勤手当の支給なし

受付期間 6月1日(金)~15日(金)

応募方法 履歴書(自筆・写真貼付)を福祉課へ持参してください。

試験内容 面接試験(履歴書持参時にお知らせします)

申込・問 福祉課 子ども家庭班(☎34-1114)

平成24年度福祉タクシー・自動車等燃料費助成券交付申請

在宅で生活する心身に重度の障害のある方に対して社会参加の支援として、福祉タクシー利用助成券または自動車等燃料費助成券のどちらか一方を交付します。

対象者
【65歳以上の方の場合】

次のいずれかの手帳をお持ちで在宅にて生活をしている方

- ①身体障害者手帳の1・2級所持者
- ②療育手帳所持者でA判定を受けている者
- ③精神障害者保健福祉手帳の所持者

【65歳未満の方の場合】
上記65歳以上の対象要件のほか、町民税の所得割が課税されていない場合が該当になります。

申込期間 平成25年3月31日まで
※これから申請の場合は申請のあった月からの助成券交付となりますのでご了承ください。

申込先 役場福祉課(仮庁舎)
※交付日時については申請者へ改めてお知らせします。

持ち物 障害者手帳・印かん・車検証(自動車燃料助成券を申請する方)

申込・問 福祉課 福祉班(☎34-1114)

荒浜地区の阿武隈川堤防暫定復旧工事について

荒浜地区の阿武隈川堤防を震災前の安全度に戻すため、現在の敷地の範囲内で、暫定復旧工事を行いますので、ご理解とご協力をお願いします。

期間 5月下旬～10月末(予定)



問 仙台河川国道事務所 岩沼出張所(☎22-2801)

麻しん風しん定期予防接種について

対象の方は早めに受けて免疫をつけましょう。

- 平成24年度対象者**
- 2期 幼稚園等の年長児相当 平成18年4月2日～平成19年4月1日生
 - 3期 中学1年生相当 平成11年4月2日～平成12年4月1日生
 - 4期 高校3年生相当 ※ 平成6年4月2日～平成7年4月1日生

接種期限 平成25年3月31日まで
※原則4～6月に接種されるようお願いいたします。

接種回数と料金 期間内に1回。料金は無料。(接種期限を過ぎた場合全額自己負担)
※予診票をお持ちでない方は健康推進課へお問い合わせください。

問 健康推進課 健康推進班(☎34-0524)

募集

上級救命講習会受講者募集

救命に必要な応急手当を学びます。内容は、応急手当の重要性・必要性を理解していただき、心肺蘇生法やAEDの使用法、傷病者の管理法、搬送法、外傷手当要領、止血法を学びます。

なお、心肺蘇生法の内容が変更になりました。以前に上級救命講習を受講された方もぜひ再受講しましょう。

講習日時 7月28日(土)9:00～17:30
講習場所 巨理消防署会議室
受講人数 20人(先着順)
受講料 無料(昼食持参のこと)
申込締切 7月22日(日)
※再受講の方は、申し込み時にお知らせください。

申込・問 巨理消防署救急係(☎34-1155内線54)

平和写真コンテスト

平和の写真を募集します。応募方法など詳しくは日本非核宣言自治体協議会ホームページをご覧ください。

<http://www.nucfreejapan.com>

問 日本非核宣言自治体協議会(長崎市平和推進課内☎095-844-9923)

ひびき合う心チャリティコンサート

大震災から1年経ちましたが、いまだに不便な生活を余儀なくされている方々に、今生きていることに感謝し、人と人の絆を大切に「ありがとう」の心を込めて吉俣良さん、朝崎郁恵さんのコンサートとキッズダンシングチームのダンスをお届けします。

日時 7月22日(日) 開場13:30 開演14:00

場所 中央公民館大ホール

入場料 無料

招待対象 巨理町民(小学生以上の方)
※被災によって転出した方を含みます。

応募方法 応募箱設置店においてある応募ハガキに必要事項を記入し、50円切手を貼り6月25日(月)まで応募箱へ投函してください。抽選でペア150組(300人)をご招待します。抽選の結果は、返信用ハガキでお知らせします。

応募箱設置店
元気いちばアサノおおくま店、スーパーシンド巨理店、フレスコキクチ巨理店、みやぎ生協巨理店、ヨークベニマル巨理店、巨理町内仮設住宅集会所、中央公民館

申込・問 生涯学習課(☎34-0510)

食生活改善推進員養成講座「栄養講座・わたり」受講生募集

自分や家族、地域のみなさんの健康づくりのための食生活に関する正しい知識を学びます。受講後は、「食生活改善推進員」として、地域の健康づくりのための活動をしていきます。

開催予定日(全6回)
6月29日(金)、7月24日(火)
9月25日(火)、10月11日(木)
12月13日(木)、1月24日(木)

時間 9:30～13:00
会場 巨理町保健センター
内容 生活習慣病予防のための健康学習や調理実習など
定員 20人(先着順)
※男性可、託児有り

受講料 初回のみ500円(テキスト代)
※調理実習時の材料費1回当たり300円
持ち物 筆記用具、テキスト、エプロン、三角巾

申込期間 6月20日(水)

申込・問 健康推進課 健康推進班(☎34-0524)

県営住宅入居者募集

申込期間 6月1日(金)～12日(火)
申込方法 専用の申込用紙を郵送(6月12日(火)までの消印有効)

案内書配布場所
宮城県住宅供給公社、県営住宅所在の各市区町村の担当課、仙台市の各証明発行センター、各地方振興事務所、各公共職業安定所等で6月1日から配布します。(6月1日から12日までの土・日については、宮城県住宅供給公社玄関内にも置いてありますので、どうぞお求めください。)

※募集住宅については、6月1日から配布する募集案内をご覧ください。

問 (財)宮城県住宅供給公社(☎022-224-0014)
24時間テレフォンサービス(☎022-213-1861)
ホームページ <http://www.miyagi-jk.or.jp>

「ふれあい交流会in巨理」参加者募集

出会いを求めている人
絆を深めたい人あつまれ!

日時 6月30日(土)17:15～19:30
会場 ソウル亭Ⅱ炭焼(巨理町字西郷298-1)

※JR常磐線巨理駅東口徒歩1分(駐車場有)
※飲酒される方は、公共交通機関をご利用ください。

募集対象 20歳以上の独身男女各10人(定員になり次第締切)

※男性は町内在住者に限り
参加費 男女とも2,500円(食事代)

申込締切 6月18日(月)
申込・問 町民生活課 生活環境班(☎34-1113、FAX34-6178)

今日のランチは保育所で!

バイキング式の「おいしい!うれしい!たのしいランチ」を親子で体験しませんか?お子さんの食事についての相談もできます。

日時 6月13日(水)、14日(木)、15日(金) 11:15～12:30

場所 巨理保育所ホール
対象 町内在住の2～5歳児と保護者(1日限定5組)

参加費 1食200円
持ち物 箸、おしぼり、コップ

申込期間 6月1日(金)～7日(木)
申込方法 直接または電話で申し込んでください

申込・問 巨理保育所(☎34-1512)

優良運転者を表彰します

表彰	規定
交通銅賞	・3年以上無事故無違反
交通銀賞	・6年以上無事故無違反 ・交通銅賞受賞後1年経過 ・過去1年以内に1回の安全運転研修会(特定任意講習会)を受講
交通金賞	・10年以上無事故無違反 ・交通銅賞・交通銀賞受賞後1年経過 ・過去3年以内に2回、内1回は過去1年以内に安全運転研修会(特定任意講習会)を受講
交通栄誉銀賞	・15年以上無事故無違反 ・交通銅賞・交通銀賞受、交通金賞受賞後1年経過 ・過去3年以内に2回、内1回は過去1年以内に安全運転研修会(特定任意講習会)を受講
交通栄誉金賞	・20年以上無事故無違反 ・交通銅賞・交通銀賞受、交通金賞・交通栄誉銀賞受賞後1年経過 ・過去3年以内に2回、内1回は過去1年以内に安全運転研修会(特定任意講習会)を受講

申請方法 巨理地区交通安全協会(巨理警察署内)へ以下のものを持参し申請してください。

- ①無事故無違反証明書、または無事故無違反証明申請手数料(630円)
- ②印鑑
- ③運転免許証
- ④交通安全協会会員証
- ⑤表彰の履歴が分かるもの
- ⑥安全運転者研修修了証、または特定任意講習会修了証

申請期限 6月29日(金)

～安全運転者研修会～

日時 6月19日(火) 19:00～20:00
受付18:30～

場所 巨理町中央公民館
申込方法 当日会場で受け付け

- 研修会は無料です。
- 上記①～⑥を持参してください。
- この研修会は、優良運転者表彰制度に該当します。

※免許更新時講習ではありません。
問 巨理地区交通安全協会(☎34-2032)

「フォークダンス初心者講習会」参加者募集

楽しく踊って、運動不足を解消しましょう!お待ちしております。

日時 6月の毎週水曜日(4回) 10:00～12:00

場所 日就館 ※受講無料
服装 軽装(Tシャツ・スラックスなど)・運動靴

申込・問 巨理FD愛好会(樋口☎34-4728)

離乳食教室「モグモグ広場」参加者募集

月齢や発達に合わせた離乳食を楽しく作りながら、交流を深めませんか?子育てに関する相談もできます。

●生後7、8ヵ月のお子さんと保護者
日時 6月5日(火) 9:30～11:30(受付9:15～)

●生後5、6ヵ月のお子さんと保護者
日時 6月12日(火) 9:30～11:30(受付9:15～)

場所 保健センター ※託児あり

定員 各5組 ※町内在住の方

持ち物 エプロン、三角巾、ふきん、おしぼり、食器用エプロン(必要な方)

申込期間 6月1日(金)～4日(月)

申込方法 直接または電話で申し込んでください
申込・問 巨理保育所(☎34-1512)

うさぎクラブ「しゃぼん玉であそぼう!」参加者募集

日時 6月21日(木)10:00～11:30

場所 逢隈児童館 ※雨天中止

対象 町内在住の2、3歳児の親子20組

募集期間 6月1日(金)～7日(木) ※定員になり次第締切

申込方法 直接または電話で申し込んでください。
申込・問 逢隈児童館(☎34-5053)

育児講座「パパと遊ぼう! 3B体操」

日時 6月23日(土)10:15～11:30(受付10:00～)

対象 1歳から未就学児とお父さん

場所 中央児童センター

服装 動きやすい服
申込期間 6月4日(月)～15日(金)
申込・問 地域子育て支援センター(中央児童センター内☎32-0720)

お知らせ ひろば

暮らし

平成24年度の国民健康保険税について

昨年は震災の影響により、暫定賦課を行わず納期を9期として納めていただきましたが今年度は通常通り、6月に暫定賦課、7月に本算定を行い、納期は10期(6月～3月)となります。暫定賦課の納税通知書は6月15日(金)、本算定の納税通知書は7月13日(金)に郵送します。

※暫定賦課とは平成24年度課税額の算定基礎に用いる平成23年の総所得金額が確定していないため、前年度の保険税額の10分の1を仮徴収額として納税していただくものです。

☎ 健康推進課 保険給付班(☎34-0501)

平成24年度土地及び家屋の価格等縦覧帳簿の縦覧並びに課税台帳の閲覧について

震災の影響により延期していた帳簿の縦覧または台帳の閲覧については、7月2日(月)から行います。

なお、縦覧・閲覧申請時には本人確認のため、申請者の身分が確認できるもの(運転免許証、健康保険証など)が必要です。

期間 7月2日(月)～8月31日(金)
8:30～17:15(土・日、祝日除く)

場所 税務課
☎ 税務課 課税班(☎34-1112)

児童手当の「現況届」の提出を忘れず

4月からこれまでの子ども手当から児童手当の制度が変わったことにより、所得制限などが導入されることとなりました。

児童手当の額(一人当たりの手当月額)は次のとおりです。

- 所得制限内で対象児童が、
 - ①0～3歳未満 15,000円
 - ②3才以上小学校修了前
 - 第1子、第2子※1 10,000円
 - 第3子以降※1 15,000円
 - ③小学校修了後中学校修了前 10,000円
- 所得制限超の方※2 一律5,000円
- ※金額は一人当たりの手当月額
- ※1受給者の養育する18歳の年度末(高校卒業まで)の子どもの中の上から何番目かで判断します。
- ※2所得制限限度額の目安として、夫婦と子ども2人の世帯で年収960万円程度となります。また所得制限が適用されるのは6月分以降となります。

なお、6月以降引き続き手当の支給を受けるためには、現況届により対象児童との監護・生計関係や、受給者及び配偶者の前年中の所得状況などについて届け出なければなりません。

現況届の提出がない場合、手当の支給が受けられなくなりますので忘れずに手続きをしてください。(該当者には後日通知書を送付します)

※公務員の方は勤務先での手続きとなります

☎ 福祉課 子ども家庭班(☎34-1114)

平成24年度の合算町税(住民税、固定資産税、都市計画税)について

例年6月中旬に合算町税の納税通知書を発送していましたが、震災の影響により8月中旬に発送します。納期は8期(8月から翌年3月)に分けて納入することになります。納税義務者の方にはご迷惑をお掛けしますが、ご理解とご協力をお願いします。

☎ 税務課 課税班(☎34-1112)

住民税特別徴収義務者の事業所様へお知らせ

例年5月中旬に住民税特別徴収義務者の事業所様へ納税通知書を発送して6月から徴収業務を実施していただいておりますが、震災の影響により納税通知書の発送は6月中旬になります。なお、徴収開始時期は7月から翌年5月の11回に分けて納入となります。事業所様にはご迷惑をおかけしますがご理解とご協力をお願いします。

☎ 税務課 課税班(☎34-1112)

「下水道事業受益者負担金」は期限内に納入をお願いします

平成24年度の下水道事業受益者負担金の納入通知書は、6月15日(金)に該当者の方へ直接郵送します。

この負担金は、下水道建設の貴重な財源となっていますので、期限内に納入されますようご協力をお願いします。

納期限	第1期	7月2日(月)
	第2期	10月1日(月)
	第3期	平成25年1月4日(金)
	第4期	平成25年2月28日(木)

※被災した荒浜地区は、当分の間、徴収を猶予します。

☎ 上下水道課(☎34-0515)

妊婦歯科健康診査について

妊娠中は虫歯や歯周病が悪化しやすく、おなかの赤ちゃんにも影響を及ぼすと言われています。対象の方はこの機会にぜひお受けください。

対象者 亶理町に住民票のある妊婦
健診期間 妊娠中

※体調の良い妊娠安定期(5～7カ月)の健診をおすすめします。

費用 無料
受け方 指定医療機関にて個別健診
※要予約

【指定医療機関】
いそだ歯科クリニック、うさぎ歯科、さくち歯科、紺野歯科クリニック、済生堂歯科クリニック、斎藤歯科医院、佐藤歯科・矯正歯科医院、津川歯科医院、鳥の海歯科医院、マコト歯科医院、山形歯科クリニック

持ち物 妊婦歯科健康診査受診票、母子健康手帳、保険証

※妊婦歯科健康診査受診票は4月から母子健康手帳発行時に配布しています。4月より前に母子健康手帳をお持ちの妊娠中の方は、健康推進課で受診票を配布しますので、母子健康手帳を持参のうえお越しください。

☎ 健康推進課(☎34-0524)

亶理町役場吉田支所再開しました

吉田地区の情報交流の場とするため、吉田支所を再開しました。

住民票などの証明書交付、各種届出の受付はできませんが、お気軽にお立ち寄りください。

開設時間 8:30～17:15
(土・日、祝日除く)

※事務所は農村環境改善センター南側プレハブです。

☎ 吉田支所(☎36-3114)

バリアフリー改修工事に伴う固定資産税の減額制度について

平成19年1月1日以前に建築された家屋(賃貸住宅を除く)について、平成19年4月1日から平成25年3月31日までの間に、次の要件を満たす一定のバリアフリー改修工事を完了した場合、翌年度分の当該家屋に係る100平方メートル相当分の固定資産税額について3分の1減額されます。(都市計画税は減額されません)

また、熱損失防止(省エネ)改修工事を同年に行った場合には、合わせて3分の2が減額されます。(熱損失防止改修の詳細については亶理町ホームページに掲載しております。詳しくは税務課課税班までお問い合わせください。)

【対象となるバリアフリー改修工事】
高齢者等が自立した日常生活を営むのに必要な改修や、介助を容易にすることを目的とした改修等で下記のものが対象となります。

- ①廊下の拡幅 ②階段の勾配の緩和 ③浴室の改良 ④便所の改良
- ⑤手すりの取り付け ⑥床の段差の解消 ⑦引き戸への取り替え
- ⑧床表面の滑り止め化

【居住者の要件】
申告時に次のいずれかに該当する方が当該家屋に居住していること。
・65歳以上の方
・要介護認定又は要支援認定を受けている方
・障害者に該当する方

【工事費の要件】
バリアフリー改修工事に要した費用が補助金等を差し引いた金額で30万円以上であること

【減額を受けるための手続き】
居住者の要件を満たす旨を証する書類・改修工事の内容および費用を確認できる明細書・改修工事が行われた箇所を撮影した写真・工事費用の領収書・補助金等の給付決定を受けたことを確認する書類を添付し、改修後3ヵ月以内に税務課へ申告書を提出してください。

☎ 税務課 課税班(☎34-1112)

ポリテクセンター宮城「公共職業訓練受講生募集」

再就職に向けた訓練を行っています。(受講料は無料、テキストは自己負担)
8月生コース名(定員・訓練期間)

- ①生産設備メンテナンス科(30人・8月1日(水)～平成25年2月1日(金))
- ②CAD・NC加工技術科(15人・8月2日(木)～平成25年2月1日(金))
- ③溶接施工科(15人・8月2日(木)～平成25年2月1日(金))

申込期間 6月4日(月)～27日(水)
※居住地を管轄する公共職業安定所を通じ申し込み

実施場所 生産設備メンテナンス科 ポリテクセンター宮城仙台実習場(仙台MTビル6F)
CAD・NC加工技術科・溶接施工科 ポリテクセンター宮城名取実習場

☎ ポリテクセンター宮城仙台実習場 訓練課(☎022-792-8066)

(広告)

事務所移転及び電話番号変更のお知らせ

住所 亶理郡亶理町字東郷9番地 仮施設13-1
電話番号 0223-35-6125 携帯① 090-1495-2916
FAX番号 0223-35-6126 携帯② 090-6259-8925

KSK 木村設備工業株式会社 亶理支社

(広告)

法律相談、弁護士にしてみませんか?
小さな事でもお気軽にご相談下さい。

弁護士法人 希望 仙南事務所

弁護士 森山 博(仙台弁護士会所属)
弁護士 工藤 芳明(仙台弁護士会所属)
弁護士 品川 直人(仙台弁護士会所属)

TEL 0223-29-4381
※まずはお気軽にお電話下さい
AM9:00～PM5:00(土・日・祝日は休業) 岩沼市中央一丁目5-12(相馬屋さん隣)

(広告)

角田ひまわり 基金法律事務所

一般法律相談(離婚・相続・悪質商法被害・交通事故など)
相談料:30分3,150円(以降30分ごとに3,150円)
東日本大震災・借金に関するご相談は相談料無料です。

角田市角田字中島下148番地6 オオトシビル1階
☎0224-87-6315 仙台弁護士会所属 弁護士 土佐一仁

平成23年4月1日 さらに **入院保障が手厚くなった!**
 4月1日、県民共済は制度改善を行い、入院保障をさらにパワーアップしました。新しくなった「総合保障型」ではケガ・病気の入院を1日目から保障し、総合保障型に付加する「医療特約」では「入院一時金」をお支払いいたします。掛金はもちろん据え置きで、改善後の保障はすでにご加入の方にも適用されます。

総合保障2型 月額掛金 2,000円 プラス **医療1型特約**

今まで5日目からだった入院保障を **入院1日目(日帰り入院)から保障**

お申し込みは 満18歳～満59歳の健康な方
 保障期間は 18歳～65歳まで (65歳以降は熟年型)

下表は18歳～60歳までの保障内容です。

入院(1日目)	交通事故 1日目から184日まで	5,000円
	不慮の事故 1日目から184日まで (交通事故をのぞく)	5,000円
	病気 1日目から124日まで	4,500円
通院	14日以上 90日まで	1,500円
	14日以上 90日まで (交通事故をのぞく)	1,500円
後遺障害	交通事故	1級 1,000円 2級 600円 3級 240円
	不慮の事故 (交通事故をのぞく)	1級 780円 2級 380円 3級 152円
死亡	病気	400万円
	交通事故	1,000万円
	不慮の事故 (交通事故をのぞく)	780万円
	病気	400万円

総合保障1型掛金と保障額は半額(65歳で保障終了)
 総合保障4型掛金と保障額は2倍

宮城県民共済生活協同組合 宮南サービスセンター 〒989-1246 柴田郡大河原町字新東22-3
 0224(51)4588 022(374)4588(代) 〒981-3112 仙台市泉区八乙女2-3-1

土地をお探しの方必見! お求めやすい **500万円台** 魅力の建築条件なし

巨理町 本木 巨理町 堂の前

■ニュータウン本木 分譲概要
 ●所在地/巨理町達隈中泉本木8-2外(地番) ●交通/巨理町民バスさざんか号「水塚」バス停徒歩約1分(約70m)JR常盤線「達隈」駅車約6分(約3.5km) ●総開発面積/6,455.00㎡(1,952.63坪) ●販売区画数/26区画 ●土地予定面積/717.46㎡(51.86坪)～221.64㎡(67.04坪) ●販売価格/5,730,000円～8,710,000円 ●最多価格帯/600万円台(13区画) ●地目/宅地(造成完了後) ●用途地域/無指定 ●建ぺい率/容積率/70%/200% ●開発許可/平成24年4月23日宮城県(山形)指令第70号 ●造成完了/平成24年7月末(予定) ●設備/東北電力・公共上下水道・NTT東日本 ●道路幅員/6m私道 ●私道負担/特付有り ●負担金なし ●諸費用/水道加入金:241,500円(巨理町水道事業所)口径20mm建物建築時一括(税込) ●学区/達隈小学校(町民バス約8分・約2,480m「早川(達隈小学校前)」バス停下車)、達隈中学校(町民バス約8分・約2,170m「早川(達隈小学校前)」バス停下車徒歩約4分・約270m) ●造成工事完了前に付き宅地価格・価格に変更があります。

■ニュータウン堂の前 分譲概要
 ●所在地/巨理町達隈中泉堂の前94-1(地番) ●交通/巨理町民バスさざんか号「今泉」バス停徒歩約2分(約100m)JR常盤線「達隈」駅車約7分(約4.1km) ●総開発面積/2,243.25㎡(678.58坪) ●販売区画数/11区画 ●土地面積/163.01㎡(50.82坪)～213.79㎡(64.67坪) ●販売価格/5,360,000円～6,890,000円 ●最多価格帯/600万円台(3区画) ●地目/宅地(造成完了後) ●用途地域/無指定 ●建ぺい率/容積率/70%/200% ●完成完了/平成24年5月中旬 ●設備/東北電力・公共上下水道・NTT東日本 ●私道負担/特付有り ●負担金なし ●諸費用/水道加入金:241,500円(巨理町水道事業所)口径20mm建物建築時一括(税込) ●学区/達隈小学校(町民バス約8分・約2,480m「早川(達隈小学校前)」バス停下車)、達隈中学校(町民バス約8分・約2,170m「早川(達隈小学校前)」バス停下車徒歩約4分・約270m) ●取引条件/平成24年6月30日

022-291-7682 http://www.m328.co.jp/

巨理葬祭会館 **水仙郷** 24時間受付 ☎0223-33-1520

一般葬・家族葬 ミニ葬まで...

永遠の旅立ちを 真心込めて...

お葬式・事前相談開催中! もしもの時にあわてないために...

ご相談・お問い合わせはお気軽にどうぞ

準備・内容・規模・費用がわかります

刈谷葬儀社 巨理町字堀の内7-1 http://www.kariya-sougi.com

COOP みやぎ生協プリエ葬 JP 日本郵政グループ労働組合

スーパーMAXバリュー車検は **地域No.1**

低価格車検をめざします宣言!!

当店より安い見積があればご相談下さい

1 安い!! 安心の5つ星
 安さ地域No.1を目指しています。当店より安い見積があればご相談下さい。

2 早い!! 朝出して夕方完成!!
 当店は国土交通省指定自動車整備工場です。

3 安心!!
 当社で部品交換したお車の部品は、2年間(20,000km)の保証付きです。(消耗品は除きます)

4 便利!! 土・日・祝日も営業しております。

5 フォロー!! 当社で車検を受けたお車は、次回車検までフォローさせていただきます。

代車 + エンジンオイル + 内装・外装クリーニング が **無料**

Honda Cars 巨理 巨理店

(有)協大 Honda Cars 巨理 巨理店: 巨理郡巨理町字東郷194-1 TEL(0223)33-0851 FAX(0223)32-1761

ホームページ http://dealer.honda.co.jp/hondacars-watari/