

ユニセフの支援で仮園舎建築
吉田保育所で地鎮祭

軽自動車税
コンビニでも納入できます

血圧管理は重要！ 家庭血圧を測りましょう



CONTENTS

目次

- 2 ● ユニセフの支援で仮園舎建築
吉田保育所で地鎮祭
- 5 ● 軽自動車税
コンビニでも納入できます
- 8 ● 血圧管理は重要
家庭血圧を測りましょう
- 2 ● トピックス
東京機材工業と立地協定
本番さながら 消防団春季演習
- 4 ● 町民と行政を結ぶパイプ役
行政区長に委嘱状を交付
- 6 ● 人事異動
- 9 ● 巨理町サポートセンターオープン!
- 10 ● ニュース&ニュース
大きくなってね サケ稚魚放流体験学習
町内小中学校で入学式
100回参加やったね!
交通ルールを守って安全な町へ
倭多里道の会活動再開へ
平和の象徴オリーブ イタリアから栽培支援
- 12 ● アメリカシロヒトリを見つけたら
- 14 ● ふれあいひろば
わたりの民俗⑨・リサイクル情報などの情報
- 16 ● 健康のひろば
休日当番医・予防接種などの予定
- 18 ● 暮らしのメモ/放射線測定情報
- 23 ● おしらせひろば
暮らし・募集・催しなどのお知らせ



今月の表紙
吉田保育所仮園舎の模型
を前に心を弾ませるこどもたち。

東日本大震災関連 巨理町の状況

(4月23日現在)

- 遺体発見件数 257人
- 亡くなった町民 305人
(他市町での死亡・震災関連死含む。死亡届のあった遺体未発見含む)



きびきびとした態度で操法訓練を行う消防団員

本番さながら 消防団春季演習

巨理町消防団の春季消防演習が四月一日、巨理中学校校庭で行われ、約四〇〇人の消防団員が参加しました。

森義重団長は「東日本大震災から早いもので一年が過ぎた。今年は復興元年であり、全国からの支援に対する感謝の心と笑顔を忘れず、地域に愛され、信頼される巨理町消防団を目指し、団員一丸となりまい進していきたい」とあいさつを述べました。

演習は、積載車やポンプが正常に作動するかを確認する「機械器具点検」や、ポンプからホースを延ばし放水するまでの「操法訓練」、また隊列訓練なども行われ、団員は本番さながらのきびきびとした態度で訓練に臨んでいました。

齋藤町長は「震災では、孤立した避難者の食料の

担当/総務課 安全対策班
☎三三四―一一一



安全を祈願する関係者

吉田保育所仮園舎建築で地鎮祭

吉田保育所の仮園舎が吉田西児童館の園庭に建築されることになり、地鎮祭が四月五日に行われました。

この園舎は、公益財団法人日本ユニセフ協会から巨理町へ寄贈されるもので、地鎮祭には、宮城県ユニセフ協会の五十嵐榮子事務局長や齋藤町長のほか、工事関係者約三十人が出席し、鍬入れなどの行事を行い工事の安全を祈願しました。

五十嵐事務局長は「ユニセフは主に開発途上国の子どもたちの支援を行う機関であり、国内でこうした支援ははじめてです。園舎は町民皆様の願いと、全世界の思いをユニセフが橋渡しをただけです。子どもたちが新しい園舎で伸び伸びと育っていくことを願います」とあいさつしました。

また、齋藤町長は「ユニセフからはさまざま

担当/福祉課 子ども家庭班
☎三三四―一一一四



協定締結後握手を交わす東京機材工業 岩下社長(左)と齋藤町長

東京機材工業と立地協定

建設資機材の製作・販売・レンタルを中心に事業を展開する、東京機材工業株式会社(本社東京都中央区)が、巨理町へ進出することになり、三月三十日巨理町役場で立地協定書の調印式が行われました。

同社は、建築・土木構造物の基礎工事、トンネル・ダム工事などで用いられる泥水貯水タンクの分野で高い技術を持ち、震災以降、東北地方での受注が増加していることから、東北の拠点として巨理町高屋地区の中央工業団地に隣接する町有地(二万九三〇平方メートル)を取得して、「東北機材センター」を設けます。

調印式で岩下幹社長は「建設業とそれに関連した業者の復旧活動をバックアップするため巨理町に東

担当/企業誘致対策室
☎三三四―〇五〇五

北の拠点を設けることにした。一日も早く稼働させ早急な復旧のお役に立ちたい」とあいさつしました。

齋藤町長は「震災によって職を失った町民がいるなかで、この明るい話題は歓迎するものであり嬉しい。事業が円滑に進むよう、できるかぎりの支援をしていきたい」と歓迎し、岩下社長に地元雇用を要請しました。

同社は、五月下旬の稼働を目指し準備を進め、当初は地元から十人程度を雇用するという予定です。

な支援をいただいております。今回園舎を寄贈いただくことに感謝しています」と述べました。

新しい園舎は、延床面積四九五・七九平方メートル、木造平屋建てで堂々とした懐かしい切妻(きりづま)屋根の建物です。外壁には津波で流出した防風林の松を使用するという一方で、震災まで長い間生きてきた木であったことを記憶として伝え、これから生きていく希望にしてほしいという願いが込められているということです。

工事はすでに始まっており、十月末に完成する予定です。

町民と行政を結ぶパイプ役

行政区長に委嘱状を交付



四月一日付けで、新たに行政区長が委嘱されました。四月三日、中央公民館で委嘱状交付式が行われ、齋藤町長から各地区の代表区長に委嘱状が交付されました。

行政区長は、町民が町政に参加する「町民が主役の町」実現のため、三年間、町民のみなさんと町政を結ぶパイプ役として活動していただきますので、お気軽にご相談ください。今回委嘱された行政区長（副区長六人含む）は次のとおりです。（敬称略）

巨理地区

新祝祝祝桜桜桜 下 駅 駅 新 新 新 五 中 北 副 南 上 上 南 南 館 館
 田 田 田 小 小 小 副 城 町 町 町 町 南 南
 町 南 西 東 西 中 東 長 東 北 南 北 南 下 上
 佐 金 岩 渡 青 菊 飯 小 佐 佐 木 岩 太 谷 加 佐 鈴 鈴 小 小 松 齋 伊 佐 清 阿
 藤 山 泉 邊 田 地 沼 野 藤 藤 曾 佐 細 津 藤 藤 木 木 野 田 本 藤 藤 木 野 部
 信 清 大 俊 信 晴 良 良 貞 武 正 榮 一 勝 正 俊 久 正 建 勝 信
 三 明 起 夫 夫 清 男 信 勇 雄 一 夫 一 郎 久 信 一 眸 光 紘 男 紀 夫 夫 強 一

吉田地区

大 大 長 開 新 一 北 南 下 上 旭 中 吉
 畑 畑 瀨 壘 本 長 長 大 大
 浜 浜 北 浜 場 丁 松 瀨 瀨 畑 畑 台 原 田
 小 鈴 門 佐 阿 菊 菅 平 菊 佐 笹 三 鈴
 野 木 馬 藤 部 地 原 間 地 木 原 部 木
 征 久 俊 孝 公 茂 哲 信
 功 治 基 實 男 吉 明 一 一 優 夫 二 行

荒浜地区

倉 柴 高 神 鹿
 庭 町 屋 寺 島
 大 玉 木 菊 片
 友 田 村 地 岡
 利 芳 輝 秀
 郎 久 正 夫 一
 鳥 築 港 箱 箱 五 四 三 二 一 本
 屋 港 根 根 丁 丁 丁 丁 郷
 崎 港 町 東 西 目 目 目 目 目
 佐 鎌 渡 渡 武 木 高 吉 菊 渡 横
 藤 田 邊 辺 者 村 橋 田 池 部 山
 幸 勝 慶 幸 紘 征 萬 幸 久
 傳 夫 夫 晴 治 勇 道 悦 平 造 夫

逢隈地区

濱 濱 濱 野 吉 吉
 吉 副 吉 吉 野 吉 吉
 田 区 田 田 地 田 田 田
 北 長 西 東 浜 南 北
 竹 笹 多 山 岩 森 齋
 澤 木 田 田 佐 藤
 達 秀 武 裕 正
 雄 夫 生 勇 昭 孝 一

おしらせ
 中町北区と中町南区が統合し
 ました。
 四月一日付けで中町区となり

☎ 三三三-1111 総務課 総務班

蕨 鷺 榎 十 十 牛 今 中 上 森 早 田 小 下 上
 屋 袋 村 字 字 袋 泉 長 泉 町 房 長 川 沢 山 長 郡 郡
 木 中 宍 門 菅 南 鎌 米 三 阿 高 大 坂 田 村 赤 猪 藤
 口 島 戸 澤 野 條 田 陀 品 部 野 村 本 中 上 間 股 倉
 巖 幸 正 公 義 忠 勝 知 信 治 幸 盛 一 貞 富 隆
 夫 榮 守 雄 夫 明 雄 美 之一 夫 吉 雄 男 收 夫 夫 光

軽自動車税のコンビニ納付が始まります



平成24年度から「軽自動車税」をコンビニエンスストアで納めることができますようになります。時間を気にすることなく、全国ほとんどの地域で納めることができ、手数料もかかりませんので、ぜひご利用ください。

なお、これまでどおり、指定金融機関等（七十七銀行・仙台銀行・宮城第一信用金庫・みやぎ亘理農業協同組合・あぶくま信用金庫）や役場会計課の窓口でも納めることができます。

町内で利用できるコンビニエンスストア

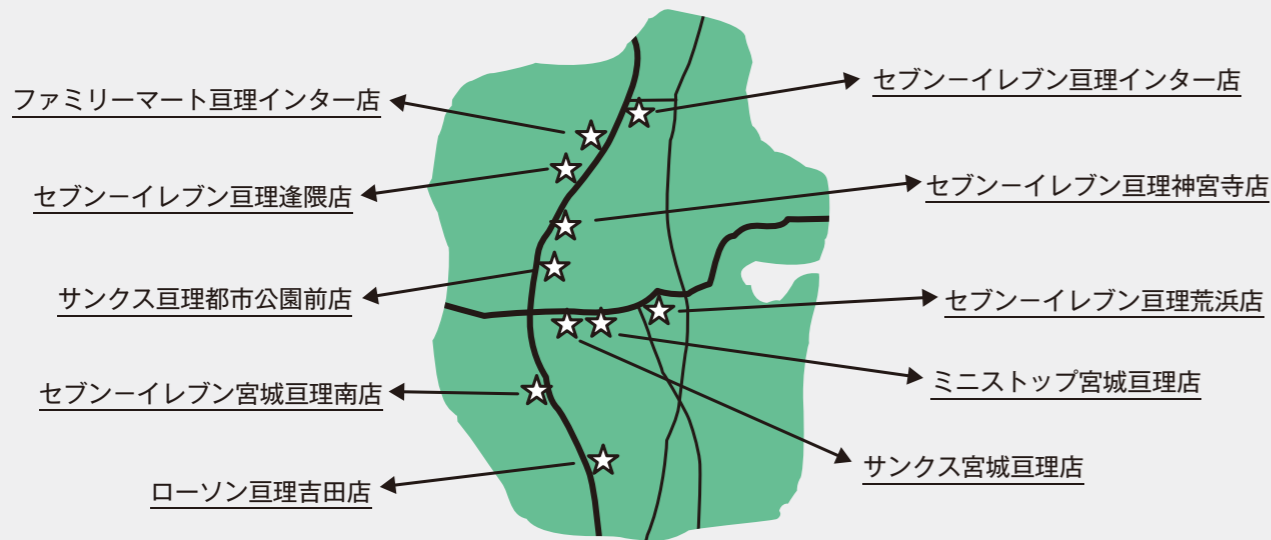

☆☆☆☆ 次のコンビニエンスストアであれば、全国のどの店舗からでも納められます。(順不同) ☆☆☆☆

- セブン-イレブン ●スリーエフ ●ローソン ●ファミリーマート ●ミニストップ
- サークルK ●サンクス ●ポプラ ●生活彩家 ●くらしハウス ●スリーエイト
- コミュニティ・ストア ●エブリワン ●デイリーヤマザキ ●ヤマザキデイリーストア
- MMK設置店 ●ヤマザキスペシャルパートナーショップ ●セイコーマート
- スーパー北海道 ●ハセガワストア ●タイエー ●セーブオン ●ココストア

ご注意ください

納期限を過ぎた場合や、「破損」や「汚損」などによりコンビニでバーコードが読み取れなかった場合、金額を訂正したり書き足したりした場合は納付できません。

軽自動車税の納付書を5月15日に発送します。
 納期限は5月31日ですので、期限内に納入してください。

☎ 税務課 納税班 (☎34-1112)

今月は自動車税の納期です！ -コンビニエンスストアでも納付できます-

今年度の自動車税の納期限は、5月31日（木）です。金融機関、コンビニエンスストア、各県税事務所等納められるほか、口座振替やインターネットバンキング（ペイジー）、クレジットカード（パソコン・携帯電話からのみ）などが利用できますので、期限まで忘れずに納付しましょう。また、納税証明書は車検の際に必要ですので、大切に保管してください。※住所（氏名）変更の届出は、同封のがきをご活用ください。

☎ 仙台南県税事務所
 課税に関すること (課税第一班 ☎022-248-2961)
 納付方法に関すること (納税第二班 ☎022-248-2986)
 納税相談に関すること (納税第一班 ☎022-248-2963)

町民の安全を守ります



防犯実働隊の委嘱状交付式の様子

巨理町防犯実働隊、巨理町交通安全指導員の委嘱状交付が四月二日、中央公民館で行われ、齋藤町長から委嘱状が交付されました。

防犯実働隊は、青色の回転灯を付けた車両で町内を巡回するほか、防犯診断などを行い、犯罪の防止に努めます。また、交通安全指導員は、交通ルールを守り事故のない安全な町を目指し、街頭指導や各学校での交通安全教室などを通して交通安全の啓発活動を行っています。

菊地 薫、武蔵忠雄 吉田班Ⅱ班長 日下清一 副班長 片平洋之 隊員 平間勝彦、安田 修 逢隈班Ⅱ 班長 武者幸治 副班長 古積一彦、横山長男 隊員 武者金哉

巨理町交通安全指導員 (敬称略)

本部Ⅱ 隊長 佐藤 敏 副隊長 佐藤政巳、森 保次 班長 阿部榮夫 巨理班Ⅱ 班長 伊藤秀幸 副班長 阿部和子 隊員 小野くみ子、近江孝行、三浦正代 荒浜班Ⅱ 班長 玉田辰栄 副班長 岡崎由紀子 隊員 南條弘美、佐藤朱美 吉田班Ⅱ 班長 大河内修 副班長 清野 勇 隊員 小野孝子、岩城和子、菊地祥之 逢隈班Ⅱ 班長 伊東孝志 副班長 笹崎義浩 隊員 杉山栄一、岩佐好博、木口雅志、太田安彦

お気軽にご相談ください



消費生活相談員 鈴木 君子 さん

巨理町消費生活相談員に四月一日付で鈴木君子さんが就任しました。町では、町民生活課に相談室を設けており、悪質商法をはじめ消費者のさまざまなトラブルの相談を受け付けています。お気軽にご相談ください。

相談 平日

午前九時から午後三時四十五分まで

町民生活課生活環境課

☎三三四一―一三

巨理町人事

※機構改革があったため、課長・班長級、派遣職員は異動に関わらず掲載してあります。(敬称略)

総務課・放射能対策室

▼課長 兼 荒浜・逢隈・吉田支所 長 兼 放射能対策室長 併任 選挙管理委員会書記長 佐藤仁志 ▼総務 班長 齋 義弘 ▼安全対策班長 片岡正春 ▼安全対策班 中田宜也 (東京都中野区派遣) ▼放射能対策班長 岡元比呂美

企画財政課・企業誘致対策室

▼課長 兼 企業誘致対策室長 佐藤 淨 ▼復興管理専門官 山中松樹 (山口県柳井市派遣) ▼復興管理班 井上広之 (宮城県派遣) ▼参事 兼 企画班長 兼 企業誘

致対策班長 吉田充彦 ▼財務班長 大堀俊之

用地対策課

▼課長 佐々木人見 ▼用地班長 佐藤雅徳 (北海道伊達市派遣)

税務課

▼課長 佐藤邦彦 ▼課税班長 西山茂男 ▼参事 兼 納税班長 星 秀樹

町民生活課

▼課長 鈴木邦彦 ▼町民班長 吉田美和子 ▼生活環境班長 山田勝徳 ▼副参事 藤崎俊弘 (東京都中野区派遣)

福祉課

▼課長 兼 地域包括支援センター 所長 阿部清茂 ▼福祉班長 橋元栄樹 ▼参事 兼 子ども家庭班長 高橋賢明 ▼高齢者支援班長 細井紀幸 (東京都練馬区派遣)

被災者支援課

▼課長 齋藤幸夫 ▼支援班長 穴戸由美 ▼支援班 芝崎亮輔 (東京都練馬区派遣) ▼仮設住宅班長 伊藤和枝 ▼仮設住宅班 渡辺一也 (東京都中野区派遣)

健康推進課

▼課長 佐々木利久 ▼健康推進班長 大沼利恵 ▼保険給付班長 佐藤育弘

農林水産課

▼課長 併任 農業委員会事務局 局長 東 常太郎 ▼参事 兼 農政班長 兼

水産班長 鈴木幸徳 ▼整備班長 二階堂和雄 (宮城県派遣)

商工観光課

▼課長 酒井庄市 ▼商工観光班長 菊池広幸

都市建設課

▼課長 日下初夫 ▼参事 兼 建築宅地班長 菊池 茂 ▼建築宅地班 竹島弘子 (東京都新宿区派遣) ▼都市整備班長 川村裕幸 ▼都市整備班 茂之 (石川県能登町派遣) ▼同 菅原隆太 (東京都練馬区派遣) ▼同 山口竜次郎 (石川県能登町派遣) ▼施設管理班長 佐藤和江

復興まちづくり課

▼課長 高橋伸幸 (宮城県派遣) ▼参事 横山晴男 (愛知県岡崎市派遣) ▼まちづくり班長 齋藤輝彦 ▼まちづくり班 瀧波勝俊 (愛知県岡崎市派遣) ▼同 磯谷義則 (愛知県岡崎市派遣) ▼同 村上亜矢子 (東京都新宿区派遣)

上下水道課

▼課長 作間行雄 ▼庶務班長 森 秀之 ▼施設班長 袴田英美

会計課

▼会計管理者 兼 会計課長 齋藤良一 ▼出納班長 江戸三枝

支所

▼荒浜支所 町民班長 鈴木朋之 ▼逢隈支所 町民班長 佐々木厚 ▼吉

田支所町民班長 齋藤 伸

学務課

▼課長 遠藤敏夫 ▼教育総務班長 岡崎祥子 ▼教育総務班 小山内隆之 (北海道教育委員会派遣)

学校給食センター

▼所長 武者慶子 ▼参事 兼 総務班長 吉田文明

生涯学習課

▼課長 鈴木久子 ▼生涯学習班長 兼 中央公民館総務班長 渡辺壮一 ▼生涯学習班 武田義弘 (宮城県派遣) ▼スポーツ推進班長 馬場昌弘 ▼文化財班長 佐藤洋一

町立図書館・郷土資料館

▼図書館長 兼 郷土資料館長 熊澤一弘 ▼参事 兼 総務班長 木村茂年良

議会事務局

▼局長 丸子 司 ▼参事 兼 庶務班長 牛坂昌浩

児童福祉施設

▼中央児童センター 館長 兼 二杉園長 渡辺れい子 ▼吉田西児童館長 兼 吉田保育所長 鈴木由美子 ▼荒浜児童館長 兼 荒浜保育所長 赤間幸子 ▼巨理保育所長 齋 公子 ▼鹿島保育所長 佐藤晃美

選挙管理委員会

▼副参事 南條守一

巨理町の情報は FM79.2MHz (震災のないくにへ) 【情報をお寄せください】 ☎0223-32-2293 ✉aozora792@gmail.com

FM79.2MHz あおぞら FM 巨理町民に 巨理町の現在を! 放送時間 8:00~19:00 8時、10時、12時、14時、16時、18時 2時間毎に情報提供放送しています 防災無線の放送内容を約2分後・7分後・12分後に放送します

ほっとメール便 巨理町メール配信サービス

問い合わせ先 迷惑メールの設定変更など携帯電話に関する内容は、ご契約の電話会社へ。「ほっとメール便」に関することは、企画財政課企画 (☎34-0505) まで。

// 防災安全情報メール ansin-watari@wbi.jp

// 町からのお知らせメール news-watari@wbi.jp

災害情報 不審者情報などを配信します 緊急地震速報ではありません

被災者支援・イベント 暮らしなどの行政情報を配信します 防災無線定時放送のお知らせ

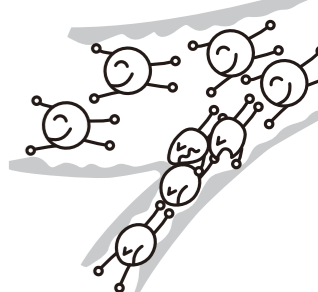

血圧管理は重要 家庭血圧を測りましょう

平成二十三年度の国民健康保険の医療費を分析したところ、高血圧や糖尿病、高脂血症(脂質異常症)から、**脳血管疾患(脳梗塞、脳出血、脳動脈瘤等)**や、大動脈疾患、虚血性心疾患(心筋梗塞、狭心症等)にかかっている方が、増加していることが分かりました。

なかでも、**脳血管疾患**は高血圧症から発症している方がほとんどでした。高血圧は、直接血管を傷つける要因になります。

脳は、血管がとても入り組んでいるために、血圧の影響を受けやすいと言われています。

血管が詰まると**脳梗塞**、血管が切れると**脳出血**、血管に瘤がでると**脳動脈瘤**という病気になるりますが、血管に異常が生じると、その先の脳が機能不全になることから、生命の危険や日常生活への影響が大きくなります。このため日頃から、血圧を意識し測定・管理することが病気の予防につながります。血圧は、家庭でも正しく測ることができます。血圧管理をして、病気の予防に努めましょう。

また、血圧のほかにも高血糖(糖尿

病)や高脂血症等の血管を痛める因子が重なることさらに、発症の危険性が高まります。現在治療をしている方も、健康診断(特定健診・若人健診・シルバー健診)を受けて、発症を予防しましょう。

●**20歳以上の方を対象に七月三日から健康診断を実施します**

【特定健診(四〇〜七四歳)】
巨理町国民健康保険に加入している方へ六月中旬に受診票を発送する予定です。

※巨理町国保以外の医療保険に加入している方は、勤務先や医療保険者へお問い合わせください。

【若人健診(二〇〜三九歳)】
【シルバー健診(七五歳以上)】
申し込みが必要です。申し込めない方は健康推進課へ申し込んでください。

健康推進課 健康推進班
☎34-0524



各種ご相談を受け付けています

巨理町サポートセンターでは訪問活動のほかに、相談も受け付けています。相談員が常駐し、その場で解決できないものは、町の担当課や専門の機関と連携し、問題の解決・改善を図っていきます。

また、今後は弁護士や消費生活相談員などの専門家による相談会や、お茶のみサロン活動の場としても活用していく予定です。

震災から一年が過ぎましたが、まだまだ将来への焦りや不安を感じ、環境の変化によるストレスを大きく感じている方もいると思います。一人で抱え込まず、お気軽にお立ち寄り、ご相談ください。

仮設住宅で暮らす住民の方々の心のケア、孤立化の防止、自立への支援を目的に公共ゾーン内に巨理町サポートセンターを設置しました。

巨理町サポートセンターの運営にあたっては、巨理町社会福祉協議会「巨理さんぽあいセンターほっと」と町が共同で運営し、生活支援員や看護師・保健師などが町内の仮設住宅の巡回・訪問活動を行っています。

巨理町サポートセンターはこちら

公共ゾーン仮設住宅

ふるさと復興商店街 大型テント

巨理町サポートセンター
TEL 32-9640
(開設時間：平日 9:00～16:00)

町道 逢隈巨理線

山元町町民バス「直行バス」巨理町民も利用できます

山元町の町民バスが「坂元駅(西)ー巨理駅東口間」で4月上旬から運行されています。巨理町民も利用できますので、坂元方面や宮城病院等への交通手段としてご活用ください。

運行日 月～土曜日(日曜・祝日は運休です) 運賃 山元町によると当分の間、減免により「無料」ということです。

下り【坂元駅(西)⇒巨理駅東口】

停留所名	1便	2便	3便	4便	5便	6便	7便	8便	9便	10便
坂元駅(西) (JA坂元営農センター・GS前)	5:10	6:27	8:02	9:43	11:48	14:54	16:57	18:56	20:42	22:37
宮城病院前(西) (国道6号沿い)	—	—	—	—	11:52	—	—	19:00	—	—
山下駅 (山元町役場敷地内)	5:20	6:37	8:12	9:53	11:59	15:04	17:07	19:07	20:52	22:47
巨理駅東口	5:43	7:00	8:35	10:16	12:22	15:27	17:30	19:30	21:15	23:10

上り【巨理駅東口⇒坂元駅(西)】

停留所名	1便	2便	3便	4便	5便	6便	7便	8便	9便
巨理駅東口	7:15	8:58	10:21	13:16	16:05	17:41	20:00	21:22	23:22
山下駅 (山元町役場敷地内)	7:38	9:21	10:44	13:39	16:28	18:04	20:23	21:45	23:45
宮城病院前(東) (パーム薬局山元店西側)	7:44	9:27	10:50	—	—	—	—	—	—
坂元駅(西) (JA坂元営農センター・GS前)	7:49	9:32	10:55	13:49	16:38	18:14	20:33	21:55	23:55

注)時刻表の中で「—」となっている便は宮城病院前(西)、(東)で停車しません。

☎ 山元町企画財政課 (☎37-1118)

正しい血圧の測り方

測定のタイミング

- 1日2回(朝・夜)行う
- 朝**
 - 起床後1時間以内
 - トイレに行ったあと
 - 朝食の前
 - 薬をのむ前
- 夜**
 - 寝る直前
 - 入浴や飲酒の直後は避ける

家庭で血圧を測定する場合には、上にあげた条件のもとで行うことが大切。朝は4つの条件を守るようにする。夜は、入浴や飲酒の直後は避け、必ず、寝る直前に測るようにする。

測定するときのポイント

- いすに座って1～2分たってから測定する
座ったばかりだと、血圧が安定していないことがある。測定時には、腕の力を抜いて、リラックスすることも大切。
- カフは心臓と同じ高さで測定する
カフが心臓よりも低い位置だと、「数値が低く出る」など、不正確になる場合がある。
- 薄手のシャツ1枚なら着たまでもよい
カフは素肌に直接巻きつけたほうがよいが、薄手のシャツ1枚ぐらいなら、着たま測定してもよい。

参考) 日本高血圧学会 家庭血圧測定ガイドライン

家庭血圧の基準値

	収縮期	拡張期
正常血圧	125未満	80未満
	医療機関で測定した140/90mmHgに相当	
慢性腎臓病(CKD) 糖尿病	130未満	80未満
慢性腎臓病	尿蛋白(2+)以上	
	125未満	75未満

大きくなってね

サケ稚魚放流体験学習



巨理の郷土料理「はらこめし」で知られるサケの生態や人工ふ化の現状を見学し、作り育てる漁業を知ってもらおうと四月十七日、サケ稚魚放流体験学習が行われました。

この日は、巨理小の五年生児童百三十三人が、角田市鳩原地区にあるサケふ化場で人工ふ化について学び、いけすの稚魚に最後のエサを与えました。

また児童らは荒浜漁港へ移動して、体長一センチほどに成長した稚魚に「大きくなって帰って来てね」と声をかけながらバケツを使ってそっと放流していました。放流した稚魚は、アラスカ海やベーリング海などを回遊し、三〜四年後巨理へ戻って来ます。

あいさつで齋藤町長は「サケが戻って来るためには川や海がきれいであればならない。今日の体験を通して環境についてもしっかりと学習してください」と児童に呼びかけました。

漁協では、昭和五十三年から人工ふ化に取り組んでおり、例年二百四十万尾の稚魚を放流しています。しかし昨年は、震災で停電した影響で阿武隈川から取水することができず、六十万尾の放流に止まったということです。

児童全員で稚魚に最後のエサを与えました

PHOTO

町内小中学校で入学式

町内小中学校の入学式が四月十日に行われ、小学校二七二人、中学校三二四人が新たな一歩を踏み出しました。

このうち、吉田小学校には二十一人の児童が入学しました。入学式で新入生は、少し緊張したようでしたが、点呼で担任の先生から名前が呼ばれると、右手を高々と上げ「はい」と大きな声で返事をしていました。

鎌倉洋海校長は、「今日から吉田小学校の一年生です。一緒に入学した二十一人は、これから六年間小学校を卒業するまで同じ教室で勉強をする友達です。早く仲良くなってみんなで楽しく遊んだり、仲良く勉強してください」とあいさつしました。

入学式では、二年生児童二十二人が、なわとびや「いぬのマーチ」の合奏などを披露しながら学校の楽しさを紹介すると、新入生はわくわくしたようすでお兄さんお姉さんの姿に見入っていました。



入学式で大きな声で返事をする新入生・吉田小学校

PHOTO

百回参加やったね!

町立図書館が開館したときからずっと続いている「おはなし会」を知っていますか？

「おはなし会」は、図書館の絵本や紙芝居を読み聞かせて、小さい頃から本に親しみを持ってもらうと行っているもので、船山真鈴さん（鹿島・三歳）が百回参加を達成しました。百回達成は九人目です。

四月十一日に行われた百回参加の表彰式では、うさぎの絵と「まりん」と名前が刺繍された図書館通い袋がプレゼントされました。真鈴さんは、毎回紙芝居を楽しみに小学二年生のお兄ちゃんと一緒に図書館へ通っているそうです。紙芝居のほかにも「動物の絵本が大好き」と恥ずかしそうに話していました。

おはなし会は、毎週水曜日の午後三時三十分から子ども読書コーナーで行っています。みなさんの参加をお待ちしています。



100回参加を達成した真鈴さんと、おはなし会のような様子

PHOTO

交通ルールを守って安全な町へ

子どもと高齢者の交通事故防止を重点に、全国春の交通安全運動が四月六日から十五日まで実施されました。

運動期間中の十三日、子どもの交通事故を防止するため、遊びから交通安全を身に付けてもらうと巨理地区の交通安全協会や安全運転管理者事業主会、安全運転管理者会が共同で、各学校へ「交通安全トランプ」を贈呈しました。トランプの絵柄には「横断歩道」や自転車「並進可」などがわかりやすく描いてあり、子どもたちは楽しみながら標識の意味を理解していました。

また三団体は、部活動などで帰りが遅くなる町内中学生に自転車用のLEDランプを配布し、交通安全を呼びかけました。

交通安全運動は終わりましたが、これからも交通ルールを守り事故のない安全な町を目指しましょう。



トランプで楽しく交通ルールを学ぶ子どもたち（長瀬小学校）

PHOTO

平和の象徴オリーブ

イタリアから栽培支援

イタリアから巨理町へオリーブの苗木二百本が贈られ、四月八日植樹セレモニーが長瀬浜地区で行われました。

これは、平和の象徴であるオリーブとともに希望の一步を踏み出そうと巨理地区まちづくり協議会が主体となり、イタリア料理シェフやイタリアオリーブ研究者らの協力を得て進めている「イタリア・わたりオリーブ植樹支援プロジェクト」です。苗木はイタリアプラト市の種苗業者から国際認証のついた四品種が提供され、町内十七カ所の畑で栽培に取り組み、三年後の収穫を目指します。

セレモニーで巨理地区まちづくり協議会の伊藤建夫会長は「オリーブを復興の証として一緒に頑張ろう」とあいさつ、齋藤町長は「巨理町がオリーブの新たな産地になるよう頑張ってください」と述べました。

この日は、イタリアオリーブ栽培指導者のアンドレア・ゴリさんも現地を訪れ、関係者と記念の植樹を行った後、「接木した部分は寒さに当たらないよう気をつけてください」となじみ、オリーブ栽培のポイントを栽培者へ指導していました。



記念の植樹をする関係者

PHOTO

倭多里道の会活動再開へ

巨理町の和太鼓グループ「倭多里道の会」に日本財団から和太鼓が贈呈されました。

倭多里道の会によると、活動の拠点にしていた荒浜小学校が津波で被災し、すべての太鼓が水没してしまったことから活動できない状況が続いていたということです。

日本財団では、伝統芸能を復興させる目的で「伝統芸能復興基金」を創設、今回その支援で、大小二十張の太鼓の寄贈を受け、再利用可能な太鼓の修理も行いました。この太鼓は、巨理町の復興、そして子どもたちの育成のため、道の会の活動以外にも小学校や児童館で活用されるということです。



新しい太鼓で練習に励む倭多里道の会のメンバー

PHOTO

アメリカシロヒトリを見つけたら

近年アメリカシロヒトリが大量発生しています。住宅地でも被害の連絡が多く寄せられています。被害の拡大を防ぐためには、早期の発見と駆除がとても大切です。ご家庭や所有している土地の樹木の確認をお願いします。



↑アメリカシロヒトリの終齢幼虫
産卵中のアメリカシロヒトリ
(写真提供：(社)農林水産・食品産業技術振興協会)

アメリカシロヒトリとは

ヒトリガ科に属する白い小型の蛾で、特にサクラ、ウメ、カキ、ハナミズキなどの広葉樹を好んで産卵します。

繁殖力が非常に強く、一匹で七百個から千個ほど産卵し、約一週間でふ化します。幼虫(毛虫)は年二回巣網を張って集団で植物を食い散らし、そのまま放置すると周囲の樹木まで丸坊主にしてしまいます。

発生時期

通常六月上旬から七月中旬と、八月上旬から九月中旬の年二回発生します。

また、空き地や空き家などでは気づかないうちに発生し、近隣の土地まで被害が出るケースもあります。発生時期には所有している土地の確認をお願いします。

駆除は所有者で

防除、駆除は樹木の所有者の責任であり、町で駆除は行っていません。自ら駆除できない場合は、駆除業者を紹介しますので町民生活課へお問い合わせください。

駆除方法

早期に発見し捕殺防除を行うことが肝心です。もし発見が遅れてしまえば、すでに周囲に虫が分散した場合は、デプラテックスなどの乳剤の散布が有効的とされています。詳細は、農薬販売店などにおたずねください。

※薬剤は、購入時に印鑑が必要となるものもあります。使用方法を守り、保存や取り扱いには十分注意してください。

また、薬剤を散布するときは、飛散に注意し、近隣の迷惑にならないように行ってください。

蜂の駆除も所有者で

アメリカシロヒトリとともに、住民のみなさんから宅地内での蜂の巣駆除のお問い合わせが春から秋にかけて多く寄せられますが、町では駆除を行っていません。土地所有者の責任において駆除をお願いします。専門の駆除業者を紹介しますので町民生活課へお問い合わせください。そのほかの害虫についても同様に町では駆除を行っていません。

適正な管理を

樹木や土地が適切に管理されていないと、さまざまな害虫の発生源となつて近所に迷惑をかけたり、不法投棄されやすくなります。

こうした第二、第三のトラブルを未然に防ぐためにも土地所有者のみなさんは、定期的な除草や対策をするなど適切な管理をお願いします。

町民生活課 生活環境班
☎34-1113

マナーを守って ペットを飼育しましょう

犬のフン放置で みんなが迷惑してます

飼い犬の散歩の際、飼い主の多くは犬のフンの後始末をしています。マナーの良くない飼い主によるフンの放置が各地区で問題になっています。

飼い犬の散歩に行くときは、フンの後始末に備え、必ず袋などを持ち歩き、いつもきれいな道で気持ちよく散歩できるように心がけましょう。※飼い犬のフン放置で悪質な場合には、飼い主の氏名を公表する場合があります。

飼い犬は狂犬病予防注射が 義務付けられています

狂犬病は、犬などの哺乳類から人に感染する致死率の高い恐ろしい病気です。

予防注射は最寄りの動物病院で随時受けることができます。また、狂犬病予防法により六月までが接種期間となっています。毎年忘れずに受けましょう。

犬の放し飼いはやめましょう

公園や広場などの公共の場所で飼い犬を放してしまう飼い主がいますが、このことに対して「危険を感じる」、「怖い」などの意見や苦情が寄せられています。

「うちの犬はおとなしいから」、「自由に遊ばせたい」、「飼い主が付いているから大丈夫」という理由で犬を放してしまうようですが、このような行為で他人や他の犬にかみつくなどの事故を起こすことがあります。飼い犬がこのような事故を起こした場合、飼い主は法的な責任を追求されることもあります。

犬の放し飼いは、宮城県動物の愛護及び管理に関する条例により特殊な場合を除き禁止されています。散歩の時はもちろん、自宅の敷地内であっても放し飼いはやめましょう。



町民生活課 生活環境班
☎34-1113

農業者のみなさんへ

安全確認徹底で家族と農業を守ろう！

◆農作業時の事故に注意！

農作業シーズンです。再度安全確認を！

農繁期に入り、各地で農作業が行われていますが、農業機械の運転時の怪我や作業時の石の飛散による第三者への事故が多発しています。作業の前に、運転・使用方法や作業手順などを十分確認し、事故のないようお願いします。



◆トラクター等で公道を走行する場合には…

農村環境美化と交通安全のため道路への土落としは止めましょう！

トラクターなどによる耕起や代掻き、田植えなどの農作業時に公道を走行する際には、泥落ちに注意してください。

路上に落ちた大きな泥のかたまりは、バイクや自転車・車イス・シニアカーなどの通行に大変危険です。

やむを得ず道路を汚した場合は、速やかに清掃するようお願いします。マナーを守りお互い気持ちよく農作業を進めましょう！

農林水産課 農政班 ☎34-0503

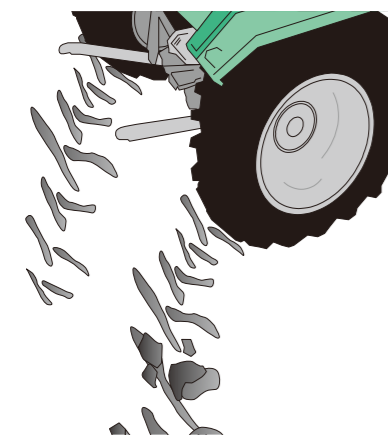

Police station
巨理警察署だより 巨理警察署 ☎34-2111
 緊急のときは「110番」へ

3月の交通事故発生件数

区分	発生件数	傷者	死者	
計	69	23	0	
区分	巨理	44	13	0
	荒浜	2	0	0
	浜吉田駅前	21	10	0
	田沢	2	0	0
対比	H24.1~3	235	57	0
	H23.1~3	173	39	0

☎ 巨理警察署 交通課 (☎34-2111)

5月22日 飲酒運転根絶の日
毎月22日 飲酒運転根絶運動の日

平成17年5月22日、多賀城市で多数の高校生が死傷する飲酒運転交通事故が発生しました。
 その交通事故の発生日である5月22日を「飲酒運転根絶の日」、毎月22日を「飲酒運転根絶運動の日」と定め、毎年5月22日には「宮城県飲酒運転根絶県民大会」が開催されています。



私達県民には、あのときの衝撃、怒り、そして悲しみを決して忘れることなく、飲酒運転を根絶する義務があるのです。

休日の水道修理業者

日	会社名	電話番号
3日(木)	㈱コム口(早川)	34-8027
4日(金)	興信管工(株)(大畑浜南)	36-3211
5日(土)	木村設備工業(株)(五丁目)	35-6125
6日(日)	阿部春建設(株)(下茨田)	34-3721
12日(土)	㈱門脇総合設備(長瀬浜)	34-7775
13日(日)	㈱森管工業(鳥屋崎)	090-7669-9984
20日(日)	カマト設備工業所(中町)	34-5249
26日(土)	㈱手戸設備(中町)	34-1750
27日(日)	㈱嶺利設備工業所(中泉)	34-3798

☎ 上下水道課 ☎34-0515

犬猫の引き取り
 犬猫の引き取り(有料)は塩釜保健所岩沼支所で行っています。
引取日 毎週水曜日(第5水曜日、祝日は除く)
引取時間 10:00~12:00
 ☎ 塩釜保健所 岩沼支所(☎22-2188)

譲ってください

- 育苗箱(ダイヤカット)
- チャイルドシート
- トースター
- 洗濯機
- 岩沼さくら幼稚園の制服と体操着(100cm以上:男の子用)

譲ります

- スキー板(160cm:ストック付)
- こたつ(布団無し)
- 軽自動車用ノーマルタイヤ(155/65R13)タイヤのみ4本
- 学生服(男子用)新品9号
- エレクター
- 学習机(照明、イス付)
- シニアカー(三輪タイプ)

リサイクル情報コーナーでは、みなさんから、欲しいもの、差し上げたいものの情報をお待ちしています。
 ☎ 町民生活課 生活環境班 ☎34-1113

わたりの民俗

9

「フナダマさま」
 船には船を守護する神様がおり、巨理町荒浜では、これをオフナダマと呼んでいます。この神様は全国の漁村に認められるもので、船魂とか舟玉などと表現しています。船の守護だけではなく、航海安全や大漁祈願の神様ともされて、漁民の間では、時化を知らせてくれたり、大漁を教えてくれる大事な神様です。「魂」とか「玉」と書くことから分かるように、洗練された神というよりも、船が宿している根源的な霊力のようなものと考えたほうがいいようです。この霊力が抜け出たり、霊的能力が減退すると、不漁に見舞われる、海難事故に遭遇するなどと考えられています。



▲フナダマさま (巨理町立郷土資料館 所蔵)

巨理町史民俗編執筆者 岩崎 真幸 (巨理町史編纂委員・みちのく民俗文化研究所代表)

作りしたようです。船を新造すると決まった箇所には、ノミで幅一寸二分高さ三寸六分五厘、深さ二寸の穴を掘り、そこに人形、髪の毛、銭十二枚、サイコロ二個を入れました。小さなサイコロは木で作り、二個を切り離さないようにします。しかも「天一地六表め合わせ、トモ幸せ、右がごっこり、左がにっこり」といって、サイコロを合わせるものでした。不漁や事故続きの状態を「マンが悪い」といいますが、そうした時や船を買い替えた時フナダマを入れ替え、古いフナダマは川に流したそうです。家大工の棟梁もタテマエに同じような儀礼をしますが、フナダマも家大工の祀る神も女神とイメージされています。いずれも山で伐採した樹木で作るものだから、山を支配する女神としての山の神と深く関係しているのでしょう。

悠里館ギャラリー

え〜る
「復興‘なにくそ’応援展」
 ※展示期間: 5月2日(水)~30日(水)
 ☎ 町立図書館 ☎34-8700

今月の図書館・郷土資料館の休館
 3日(木)、4日(金)、7日(月)、14日(月)、21日(月)、25日(金)、28日(月)

百歳おめでとう
 古山コハルさん(大正二年三月二十八日生まれ・館南上)が、数え年百歳の誕生日を迎え、町から祝詞と特別敬老祝い金二十万円が贈呈されました。
 古山さんのお宅は農業を営んでおり、戦争のときは一人で家を守り、とても苦労したということです。地域では老人クラブの活動やゲートボールなどに積極的に参加するおばあちゃんです。
 現在は高齢のため療養中ですが、おばあちゃんを思いやる家族と楽しく暮らしています。

図書館から ちょっといい本

壬生烈風 藤本 ひとみ 著/中央公論新社



守護職拜命により、続々と京に上る会津藩士。新撰組を配下とし、士道を掲げて幕末動乱に立ち向かう。
 八月十八日の政変、池田屋騒動、禁門の変と激動相次ぐなか、太刀で未来を切り開かんとする若き剣士の友情と思慕、そして慟哭を描く歴史長編。

今月のおすすめ
 日本の試練/櫻井よしこ著・新潮社
 おかみのさんま/斉藤和枝著・日経BP社
 兄よ、蒼き海に眠れ/佐江衆一著・新潮社
 朱鳥(あかみどり)の陵/坂東眞佐子著・集英社
 シャッター通りの死にぞこない/福澤徹三著・双葉社
 ファイナル・オペラ/山田正紀著・早川書房

図書館からのお知らせ & お願い
 ◆インターネット予約を開始しましたのでご利用ください。(事前の利用登録が必要です)
 ◆フロアコンサート 6月3日(日)11:00~ 出演 ザッハトルテ
 ☎ 図書館 ☎34-8700

子育て支援

内容	対象者	日にち	時間	場所	問い合わせ
親子で楽しいあそび びよびよ「始まりの会」	6カ月～1歳の誕生日前日	14日(月)	10:00～11:30	中央児童センター	地域子育て支援センター ☎32-0720
子育てサロン「ピープル・ツリー」	未就学児と親	18日(金)	10:00～11:50	中央児童センター	生涯学習課 ☎34-0510
親子で楽しいあそび ぶんぶん「小麦粉粘土」 ※要申込 5/1～	2～3歳児	22日(火)	10:00～11:30	中央児童センター	地域子育て支援センター ☎32-0720
育児講座「ベビーマッサージ」※要申込	詳しくはP21	24日(木)	10:00～11:30	中央児童センター	地域子育て支援センター ☎32-0720
親子で楽しいあそび すくすく「まねまね体操」	1歳児(1歳の誕生日～)	28日(月)	10:00～11:30	中央児童センター	地域子育て支援センター ☎32-0720
うさぎクラブ「始まりの会」	詳しくはP21	29日(火)	10:00～11:30	逢隈児童館	☎34-5053
今日のランチは保育所で! ※要申込	詳しくはP21	23日(水)、24日(木)、25日(金)	11:15～12:30	巨理保育所	☎34-1512

いきいきわたりっこまつり

～みんなの心+みんなの力=あつたが あつたが巨理～

楽積み木

みんなで走ろう! 巨理一周

何を作ろう? 何かを創ろう!
みんなで造ろう!
大人も子どもも参加しよう!

巨理町のステキなところを探してみよう。未来の巨理の名所が見つかるかも…

この他にもいろんなコーナーを用意して待っているよ!

日時 5月12日(土) 9:15～11:30(受付9:00～)
会場 佐藤記念体育館 ※駐車場は中央児童センター 駐車場をご利用ください
対象 小学生、幼児(未就学児は保護者同伴)
※上靴を持参してください
☎ 中央児童センター(☎34-2752)

休日当番医

日	当直医	地区	電話番号
3日(木)	氏家医院	館南下	34-1320
	にいの歯科	山元町	38-1887
	いけだ歯科クリニック	名取市	022-383-6480
4日(金)	巨理整形外科	鹿島	34-5303
	心友歯科医院	岩沼市	25-6444
5日(土)	大友医院ヒロミ小児科	祝田東	34-3204
	いそだ歯科クリニック	高屋	33-0570
6日(日)	山形外科医院	祝田東	34-3171
	高藤歯科医院	岩沼市	22-2666
13日(日)	菊地内科医院	山元町	37-3300
	鳥の海歯科医院	新町中	32-1088
20日(日)	清水歯科医院	名取市	022-384-6338
	佐藤外科内科	中泉	34-1251
27日(日)	木内歯科医院	岩沼市	22-2627
	板橋胃腸科肛門科	中泉	34-8911
27日(日)	山形歯科クリニック	駅前東	34-2133
	荘司歯科医院	名取市	022-384-0101

※診療時間は9:00～17:00です。
※急患のみの診療です。なお、都合により変更となる場合がありますので、新聞などでご確認ください。
※疾患や年齢等によっては対応できない場合もあります。

☎ 健康推進課 健康推進班 ☎34-0524

健康はここカラダ

たばこを吸う方へ
五月三十一日は「世界禁煙デー」です。喫煙は、がん、心臓病、脳卒中、肺気腫、喘息、歯周病など、生活習慣病の危険因子となっています。そのため、健康増進活動として、喫煙対策は重要な課題として、世界保健機関(WHO)は一九八八年(昭和六十三年)に、この日を「世界禁煙デー」と定めました。
「今日から禁煙するぞっ!」と宣

言しても「なかなかやめられない」という話しをよく耳にします。たばこは、依存性がある、なかなかやめることが難しいのです。しかし、今は禁煙外来などもあり、無理なく禁煙に成功した事例も多くあります。たばこは「百害あって一利なし」です。自分や家族の健康のために「禁煙」を考えてみてはいかがでしょうか?
☎ 健康推進課 ☎34-0524



保健所のおしらせ

相談

ひきこもり・思春期ごろの相談(予約制)
8日(火) 塩釜保健所岩沼支所
9日(水) 塩釜保健所
相談時間 13:30～16:30

☎ 塩釜保健所 ☎022-706-1217
塩釜保健所岩沼支所 ☎22-2188

アルコール・薬物関連専門相談(予約制)
18日(金) 塩釜保健所
相談時間 14:30～17:00

☎ 塩釜保健所 ☎022-706-1217

登録・検査

・HIV抗体検査・骨髄バンク登録
・クラミジア抗体検査・肝炎検査
1・15日(火) 10:00～11:00
会場 塩釜保健所岩沼支所

☎ 塩釜保健所岩沼支所 ☎22-2188

相談

相談の種類	主な相談内容	日時	場所	問い合わせ
生活心配ごと相談	家庭、賃借、老後、子どもに関する悩みごと	1日(火)、7・14・21・28日(月) 10:00～15:00	社会福祉協議会(相談室)	社会福祉協議会 ☎34-7551
消費生活相談	訪問販売、消費生活に関すること	月～金曜日(祝日を除く) 9:00～15:45	町民生活課	
人権相談	家族紛争、いじめ・虐待など、人権に関すること	7日(月) ※6月は2日(土) 10:00～15:00	中央公民館	町民生活課 ☎34-1113
行政相談	国、県、町の仕事についての要望や苦情	28日(月) 10:00～15:00	町民相談室	
健康相談	健診結果のこと、食事・運動のことなど健康に関する相談	月～金曜日(祝日を除く) 8:30～17:00	健康推進課健康推進班	健康推進課 ☎34-0524
心の悩みごと相談	精神科医師による心の相談(電話で予約してください)	23日(水) (予約をした時間におこしください) 14:00～17:00	中央公民館(第2研修室)	福祉課 ☎34-1114
障害者(児)相談	障害者(児)の福祉に関するさまざまな問題についての相談	10・17・24・31日(木) 10:00～16:00	中央公民館(茶室)	

保健カレンダー

保健行事	日にち	受付時間	対象者	会場
3歳6か月児健康診査	9日(水)	12:30～12:50 (終了予定時間15:00)	平成20年10月生	保健センター ※乳幼児健康診査および相談においては母子手帳とバスタオルをお持ちください。
ピカピカ教室 2歳6か月児 歯科健診 ◎歯ブラシを持参してください	10日(木)	9:30～9:45 (終了予定時間11:30頃)	平成21年10月生	
6・7か月児相談	15日(火)	9:30～9:45 (終了予定時間11:30頃)	平成23年10月生	
3・4か月児健康診査	16日(水)	12:30～12:50 (終了予定時間15:00)	平成24年1月生	
1歳8か月児健康診査 ◎歯ブラシを持参してください	23日(水)	12:30～12:50 (終了予定時間15:00)	平成22年8月生	
母子健康手帳発行	7・14・21・28日(月)	9:00～9:15 (終了予定時間9:45頃)	現在妊娠中の方	
乳幼児相談	7・21日(月)	9:30～11:30	子どもの離乳食等、育児に関する相談をしたい方	

☎ 健康推進課 健康推進班 ☎34-0524

愛の献血

全血献血

5月7日(月)

受付時間 10:00～11:30

場所 巨理町中央児童センター

※杜の都献血ルームAOBA・献血ルームアエルでも献血が行えます。

※献血の際は、本人確認のため、運転免許証等の身分証明書を忘れずに持参してください。
※各ルームの受付時間は輸血用血液需要状況により変更になることがあります。

☎ 健康推進課 健康推進班 ☎34-0524

試験・採用

平成24年度宮城県警察官・警察職員採用試験日程

受験申込書と試験内容等を詳しく記載した試験案内は、5月上旬から宮城県警察本部、県内各警察署、交番、駐在所等で配付する予定です。

- 警察官A (男性・女性)**
(武道指導・男性)
申込受付 5月18日～6月15日
第1次試験 7月8日(日)
第2次試験 8月上旬
 - 警察官B (男性・女性)**
申込受付 7月27日～8月24日
第1次試験 9月16日(日)
第2次試験 10月上旬～中旬
 - 県職員 (大卒程度)**
申込受付 5月11日～6月1日
第1次試験 6月24日(日)
第2次試験 7月下旬～8月上旬
 - 県職員 (短大卒・高卒程度)**
申込受付 8月10日～31日
第1次試験 9月23日(日)
第2次試験 10月下旬～11月上旬
- ☎ 巨理警察署(☎34-2111)

ホームヘルパー募集

社会福祉協議会では訪問介護業務で働ける方を募集します。
業務内容 訪問介護サービス業務(身体介護・生活援助)
必要資格 ホームヘルパー2級以上・要普通運転免許
年齢 55歳位までの方
採用人数 若干名
待遇 登録ホームヘルパー
給与 時給1,100円
 ※勤務日数・時間など委細面談
 ☎ 巨理町社会福祉協議会(☎34-7551)

食品中の放射性物質測定機器を設置します

農作物への放射能の影響に対する不安が広がっているため、消費者庁から食品放射性物質検査機器の貸与により、家庭菜園等の農作物の放射能測定を行います。

測定機器は5月中旬に届きますが到着日未定のため準備が整い次第、測定を始めます。測定開始日や詳しい測定方法等はホームページやFMあおぞら、広報わたり6月号でお知らせします。測定は予約制となります。

測定場所 食品放射能測定室(巨理町字中町、ゆうゆう作業所跡地)
測定品目 町内の家庭菜園で収穫された農作物等(一般に流通している食品(牛乳・野菜・果物・肉卵魚等)、販売目的の農作物は除きます)

☎ 放射能対策室(☎34-1111 内線240・241)

相談

震災に関する裁判所の手続案内窓口

仙台地方・家庭・簡易裁判所に、各種手続きを総合的に案内する「震災対応総合窓口」を設置しています。(相談無料)

直通電話 022-745-6090
022-745-6091
場所 仙台家庭・簡易裁判所庁舎1階
受付時間 月～金曜日9:00～17:00
※祝日、年末年始を除く

- 相談例**
- 親族・夫婦間の紛争や相続・財産管理に関すること
 - 震災で親を失った未成年の方や判断力を失った方の財産管理に関すること
 - 借金の返済(各種ローン)に関すること
 - 不動産の賃貸借・雇用・近隣関係に関すること

特別人権・無料法律相談所開設

隣近所や職場、家庭での困りごとやもめごと、いじめ、虐待、配偶者からの暴力などの人権問題で悩んでいることはありませんか。

また、被災関連の相続問題や土地の境界、借金やいろいろな契約問題について困っていることはありませんか。
 みなさんが日頃かかえているさまざまな問題の相談に応じるため、人権擁護委員と司法書士が相談所を開設します。どうぞお気軽においでください。

相談無料 秘密は守ります
開催日時 6月2日(土)10:00～15:00
会場 中央公民館
 ※相談は、予約なしでも受け付けますが、予約された方を優先します。
申込・問 町民生活課 生活環境班(☎34-1113)

ハローワーク巡回相談

ハローワーク仙台では、巨理町において以下のとおり巡回相談を実施しています。

求人情報の提供や職業紹介など、お仕事探しに関するさまざまなご相談をお受けしていますので、お気軽にご利用ください。

- 巡回相談の内容**
- ①ハローワークへの求職登録
 - ②お仕事探しに関する相談
 - ③ハローワークの求人情報の提供
 - ④求人事業所への紹介

会場・日程

中央公民館 視聴覚室
 5月8・15・22・29日 10:30～15:00
 公共ゾーン仮設住宅集会所2
 5月10・24日 10:30～12:00
 5月17・31日 10:30～15:00
 中央工業団地仮設住宅集会所
 5月10・24日 13:00～15:00
 宮前仮設住宅集会所
 5月14・28日 13:00～15:00
 ※4月から開催日時や実施場所等の一部変更して巡回相談を行っています。

☎ ハローワーク仙台計画職業紹介部門(加納・加藤☎022-299-8820)

女性医師による女性の健康相談

女性医師が、思春期や更年期の身体的・精神的不調、家庭や職場でのストレス等で悩んでいる女性の相談に応じます。(完全予約制・相談無料)

相談日時・場所 6月2日(土) 14:00～16:00(塩釜市)
 ※会場は予約時にお伝えします。
 ※仙台市に通勤・通学の方は、仙台市会場(エルソーラ仙台)でも相談を受ける事ができます。ご相談ください。

予約先 宮城県女医会女性の健康相談室(☎090-5840-1993)

受付時間 9:00～17:00(土・日、祝日を除く)

☎ 県健康推進課(☎022-211-2623)

放射線測定情報

空間放射線モニタリング結果(4月19・20日測定値)

国の測定基準は地表50cm、100cmですが、町ではその基準より低い地表5センチでの測定を町内44地点で行っています。

一部の地点は曜日替わりで計測しています。

☎ 総務課 放射能対策室 ☎34-1111

※測定は地上5cm地点(単位 マイクロシーベルト/毎時)

巨理地区

役場	0.08
巨理小学校	0.08
中央児童センター	0.10
のぞみ幼稚園	0.16
カトリック保育園	0.13
巨理保育所	0.16
上館生活センター	0.23
南町消防ポンプ置場*	0.09
巨理中学校	0.13
巨理消防署	0.06
いちょうの実幼稚園	0.13
巨理公園	0.14
鹿島保育所	0.17
悠里公園	0.18
下茨田集会所*	0.10
高屋小学校	0.24
柴町消防ポンプ置場*	0.09

吉田地区

長瀨小学校西校庭*	0.08
吉田中学校	0.20
浜吉田駅	0.09
吉田支所*	0.04
野地公会堂*	0.04
長瀨浜集落センター	0.08
吉田小学校	0.16
吉田西児童館	0.05
旭台中央公園	0.15
長瀨ガーデン公園*	0.27

逢隈地区

逢隈小学校	0.13
逢隈中学校	0.12
逢隈児童館	0.13
田沢浄水場*	0.08
あぶくま公園	0.24
郡公園*	0.19
逢隈駅	0.16
今泉公会堂	0.14
鹿島緒名太神社(小山)	0.09
中泉公会堂*	0.14
十文字消防ポンプ置場*	0.09
蔵公会堂*	0.13
鷲屋公会堂*	0.20

荒浜地区

高須賀公会堂	0.12
荒浜支所*	0.05
県漁協巨理支所	0.05
鳥屋崎消防ポンプ置場	0.13

- 測定は、町が独自に簡易放射線測定器にて、1分間おきに5回(5分)測定し、平均値(小数点以下第3桁目を四捨五入)を測定結果としています。
- 「*」が付いている測定地点は19日測定値です。

水道水の測定結果 ☎ 上下水道課 ☎34-0515

(単位 ベクレル/リットル)

採取場所	ヨウ素131	セシウム134	セシウム137
田沢浄水場(4月17日測定値)	不検出(0.77未満)	不検出(0.53未満)	不検出(0.79未満)
仙南・仙塩広域水道(4月16日測定値)	不検出(0.4未満)	不検出(0.6未満) ※セシウム134、137の合算値	

※「不検出」とは、放射性物質の濃度が検出下限値未満の状態を表し、測定値横の()内の値はその測定の検出下限値を示しています。
 ※仙南・仙塩広域水道は南部山浄水場で採取し測定した宮城県の値を記載しています。

相談窓口

- 放射線・放射能に関する相談**(宮城県)
☎022-211-3323 受付時間 9:00～17:00(平日のみ)
- 文部科学省 健康相談ホットライン**(文部科学省)
☎0120-755-199 受付時間 9:00～18:00
- 東京電力福島第一原発相談窓口**(原子力損害の賠償全般に関する相談の専用窓口)
【お電話での相談】 福島原子力補償相談室(コールセンター) 受付時間 9:00～21:00 ☎0120-926-404
【対面での相談】 受付時間 9:00～17:00(日曜日、祝日、年末・年始を除く)
場所 仙台市青葉区一番町4-6-1 仙台第一生命タワービル1階

測定結果は町ホームページに掲載しているほか、FMあおぞら(79.2MHz)の8時、12時、18時の放送でお知らせしています。

くらしのメモ

気をつけて! 「当選商法」

【事例】
 「あなたに賞金300万円が当選した」と記された封書がカナダから届いた。現金で3千円を送るクレジットカードの番号を連絡すれば賞金がもらえると書いてあるが本当か。

最近、事例のように海外から高額な賞金が当選したという内容の書面が届いたが信用できるか、などという相談が増えています。現金、またはクレジットカードによる支払いをすることで、高額賞金がすぐにももらえるような書面になっています。申し込みをしても当選金が送られてくる訳ではなく、おもちゃのようなネックレスなどが送られてくるのがほとんどです。

応募をしていないのに「当選した」という話はありません。クレジットカードの番号や有効期限を伝えると、悪用される危険性があり、一度申し込むと勧誘が繰り返されることになりま。封書を受取っても絶対に申し込みはしないようにしましょう。

返事を出さない、無視することが最善の被害防止策です。覚えのない封書が届いた時には、申し込む前に相談してください。

☎ 町民生活課 生活環境班 ☎34-1113

世帯数と人口

平成24年3月31日現在

世帯数……11,271世帯(7世帯減)
 男 ……16,664人(43人減)
 女 ……17,427人(47人減)
 出生……22人 死亡……32人
 転入……152人 転出……233人
 その他増……1人
 総数……34,091人(90人減)
 ※()内は前月比

☎ 町民生活課 町民班 ☎34-1113

復興支援 声優口演
「サイレント映画に生でアフレコ！」

声優口演とは、映画などで行われているアフレコを実際のサイレント映画を使って声優さんがステージ上で行います。内容はチャールズ・チャップリン主演映画などを演じます。

来町予定声優
羽佐間道夫さん (シルベスター・スタローンなどの吹き替え)・**野沢雅子さん** (ドラゴンボールの孫悟空など多数のアニメの主演として活躍)・**山寺宏一さん** (エディー・マーフィーなどの吹き替えやアニメにも多数出演)・**山口勝平さん** (犬夜叉、らんま1/2などのアニメの主演として活躍)

日時 6月10日(日)
開場10:30 開演11:00～
会場 中央公民館大ホール
入場料 無料
対象 町内在住または元町内在住の小学生以上の方
応募方法 必ず往復はがき(往信側の裏に希望枚数(4枚まで)、返信側の表に応募者の住所と氏名を記載)で、申込先にお送りください。5月18日(金)まで必着とします。350人を超えた場合は抽選とします。

申込先 〒989-2351 亘理町字旧館61-22 亘理町教育委員会
生涯学習課 声優口演申込み係
問 生涯学習課(☎34-0510)

うさぎクラブ「始まりの会」

日時 5月29日(火)10:00～11:30
場所 逢隈児童館
対象 町内在住の未就学児の親子
募集期間 5月1日(火)～8日(火)
申込方法 直接または電話で申し込んでください
申込・問 逢隈児童館(☎34-5053)

2012年東北楽天イーグルス「ドリームシート」ご招待

楽天野球団と企業・諸団体がパートナーシップを組み、野球を通じた福祉活動やスポーツ振興に取り組む社会貢献事業の一環として、株式会社ケービン様よりクリネックススタジアム宮城開催試合の招待席を頂戴しましたので観覧される方を募集します。

募集人数 各試合10人 **対象** 震災により被災された方

日程(雨天により日程が変更になる場合があります。)

- 6月 3日(日)13:00 広島東洋カープ戦
- 7月10日(火)18:00 オリックスバファローズ戦
- 7月11日(水)18:00 オリックスバファローズ戦
- 7月12日(木)18:00 オリックスバファローズ戦
- 7月13日(金)18:00 北海道日本ハムファイターズ戦
- 7月14日(土)14:00 北海道日本ハムファイターズ戦
- 7月15日(日)13:00 北海道日本ハムファイターズ戦

申込方法 各試合20日前までに社会福祉協議会へ直接または電話で申し込んでください。希望者多数の場合は抽選になります。

申込・問 亘理町社会福祉協議会(☎34-7551)

わたり復興ライブ
「あの素晴らしい歌をもう一度」
出演者大募集!!

中年層(40歳以上)のアマチュアグループによるアコースティックライブを開催します。音楽をとおして、町民のみなさんとともに歌いっぱいのもちづくりをしましょう。

出演資格・条件
①町内に在住(元町内在住者を含む)または在職する40歳以上の方がメンバーに入っていること
②みんなが歌える曲を生演奏できる方
③一緒に実行委員として企画・運営等ができる方
④こよなく音楽を愛する方
⑤アマチュアの方

開催日時 6月30日(土)17:15～
募集組数 7組程度
会場 中央公民館 ロビー
内容 懐かしい歌を中心としたアコースティックライブ
参加料 1人1,000円
募集期限 5月16日(水)まで
申込・問 実行委員会事務局(生涯学習課☎34-0510)

育児講座「ベビーマッサージ」

オイルを使用したマッサージです。
日時 5月24日(木)
10:00～11:30(受付10:00～)
対象 2ヵ月～ハイハイ時期のお子さんと親 10組
場所 中央児童センター
持ち物 バスタオル
申込期間 5月1日(火)～18日(金)
申込・問 地域子育て支援センターわたり(中央児童センター内☎32-0720)

ポリテクセンター宮城
「公共職業訓練受講生募集」

再就職に向けた訓練を行っています。
コース名(7月生)

建築CAD技術サービス科
事業所ネットワーク技術サービス科

訓練期間 各6ヵ月 7月3日～12月27日

定員 30人程度

受講料 無料(テキストは自己負担)

申込期間 5月7日(月)～29日(火)

※居住地を管轄する公共職業安定所を通じ申し込み

実施場所 ポリテクセンター宮城仙台実習場(仙台MTビル6F)

問 ポリテクセンター宮城訓練課(☎022-792-8066)

今日のランチは保育所で!

バイキング式の「おいしい!うれしい!たのしいランチ」を親子で体験しませんか?お子さんの食事についての相談もできます。

日時 5月23日(水)、24日(木)、25日(金)
11:15～12:30

場所 亘理保育所ホール

対象 2～5歳児のお子さんと保護者(1日限定5組)

参加費 1食200円

持ち物 箸、おしぼり、コップ

申込期限 5月1日(火)～15日(火)

申込方法 直接または電話で申し込んでください

申込・問 亘理保育所(☎34-1512)

「認知症高齢者 患者家族のつどい」
のお知らせ

認知症や物忘れの多い方の介護をされている方、ケアマネジャー等支援をされている方、日々の介護のことや困っていること等を話してみませんか?

「認知症と人の家族の会」相談員がアドバイスをします。(秘密は厳守します)

日時 5月15日(火)13:30～15:00

会場 亘理町保健センター

対象者 認知症や物忘れの多い方を介護されている方、ケアマネジャー等支援をされている方

申込期限 5月14日(月)

申込・問 地域包括支援センター(☎34-1331)

町営住宅入居者募集

募集住宅 全6戸

袖ヶ沢住宅(4階建)…2戸

○間取り:3K(6畳1室・4畳半2室)4階(単身可) 面積(52㎡)

○間取り:3K(6畳2室・4畳半1室)4階(単身不可) 面積(56.3㎡)

下茨田住宅(3階建)…1戸

○間取り:3K(6畳2室・4畳半1室)3階(単身不可) 面積(59.3㎡)

倉庭住宅(平屋建)…3戸

○間取り:2K(6畳1室・4畳半1室)(単身可) 面積(36.5㎡)

○間取り:3K(6畳3室) ※2戸(単身不可) 面積(63.1㎡)

申込期間 5月7日(月)～18日(金)

都市建設課にある申込書を記入し、必要書類を添付し申込んでください。

※申し込むには収入基準などの資格条件があります。

※家賃は入居する世帯構成、所得金額により決定します。

※単身で申込まれる方は、昭和31年4月1日以前生まれの方に限ります。

申込・問 都市建設課 施設管理班(☎34-0512)

「シルバー人材センター」
入会説明会を開催します

日時 5月15日(火)14:00～

場所 シルバー人材センター相談室(中央公民館内)

入会条件 亘理町に居住する原則60歳以上で健康で働く意欲があり、シルバー人材センターの趣旨を理解し、賛同する方。

※入会説明会に参加希望の方は、電話で申し込んでください。

申込・問 公益社団法人 亘理町シルバー人材センター(☎34-8800・FAX34-8815)

催し

第16回収蔵資料展

平成21年度に寄贈された

歴史民俗資料を展示

今回はくらしの道具や衣類などを中心に約60品目を展示します。昔懐かしいもの、をとおして、使っていた人たちの気持ちや、当時の生活の様子が伝わってきます。ぜひ、ご観覧ください。

期間 5月5日(土)～7月1日(日)

開館時間 9:00～16:30
(入館は16:00まで)

会場 郷土資料館 企画展示室

観覧料 常設展示料金でご覧になれます。
一般 200円(150円)

高校生 100円(70円)
小中学生 50円(30円)

()は20人以上の団体
※町内の小・中学生は「どこでもバスポート」で観覧料免除になります。

問 生涯学習課 文化財班(郷土資料館内☎34-8701)

第10回 町長杯争奪町民交流
グラウンド・ゴルフ大会

日時 6月8日(金) 小雨決行
雨天時6月13日(水)

受付開始 8:30～

会場 亘理公園野球場

参加資格 亘理町民でグラウンド・ゴルフに興味のある方

参加料 一人300円
※当日会場へ持参願います。

募集人員 160人

申込期限 5月18日(金)

申込先 中央公民館、逢隈公民館

問 亘理町GG協会 事務局(馬上☎32-1735)

わっくり♥ネット ☆まちづくり協議会からのお知らせ☆

第2回 吉田東部地区スポーツ大会(グラウンドゴルフ)
参加者募集

日頃の運動不足を解消し、さわやかな新緑の中で交流を深めてみませんか

開催日 5月26日(土)

場所 長瀬小学校グラウンド

参加資格 小学生以上の方
吉田地区に在住の方
※元吉田東部在住の方を含む

申込・問 吉田東部地区まちづくり協議会(☎36-8831)

Go・Go 悠里館まつり
5月5日は悠里館へ行こう!

日時 5月5日(こどもの日)9:30～

会場 悠里館

●**楽のコーナー**
◇おもしろサイエンスショー
10:30～11:20 3階視聴覚ホール
出演:サイエンスインストラクター 阿部 清人氏

◇おどろきマジックショー
1回目:10:00～10:20

2回目:11:30～11:50
1階エントランスホール
出演:マジシャン Mr.Jeen

●**体験のコーナー**
◇木のクラフト作り
9:30～11:30 1階学習室

●**昔なつかしコーナー**
◇駄菓子屋開店
9:30～12:00 2階ホール

◇昔の遊び体験
9:30～11:30 2階会議室

●**映画のコーナー**
◇「オープン・シーズン3」
13:00～14:15 3階視聴覚ホール

※詳しくは館内ポスター・チラシをご覧ください。

※当日は、郷土資料館(常設展示・収蔵資料展示)の観覧料が無料になります。

※図書館の開館時間は9:30～17:00

問 図書館(☎34-8700)

生涯学習課 文化財班(郷土資料館☎34-8701)

子育てサロン「ピープル・ツリー」

子育て中の方々と子育てサポーターが気軽に集い語らう場です。毎回、身近な材料で簡単なおもちゃを作ったり、子育てサポーターによる紙芝居や大型絵本の読み聞かせを行ったり、施設内のおもちゃで自由に遊んだりしています。

予約は不要、参加費もかかりませんので、お子さんと一緒に遊びに来てみませんか?

日にち 毎月第1金曜日または第3金曜日(町広報や町ホームページでご確認ください。)

時間 10:00～11:50

場所 中央児童センター ほっとルーム

【5月のピープル・ツリー】

日時 5月18日(金)10:00～11:50

問 生涯学習課 生涯学習班(☎34-0510)

暮らし

家屋の所有者を変更される方は届出をお願いします

固定資産税は、毎年1月1日現在の所有者に課税されます。売買や贈与あるいは相続などにより家屋の所有者を変更する場合は、登記されている家屋については、所管の法務局（仙台法務局名取出張所）で名義変更の申請を行ってください。

また、登記されていない家屋の場合は、名義変更を証する書類を添えて税務課で家屋名義変更届の手続きをしてください。

名義変更を証する書類

- ・売買契約書の写し
- ・相続を証する書類等

☎ 税務課 課税班(☎34-1112)

町税の納め忘れはありませんか

平成23年度町税の納め忘れはありませんか。みなさんが納める税金は、「健康や生活を守るため、道路や下水道の整備、児童や老人の福祉、子どもたちの教育」などに使われています。もう一度、軽自動車税、国民健康保険税、合算町税などの納入通知書兼納付書を確認しましょう。納付書を紛失された方には、再発行します。

☎ 税務課 納税班(☎34-1112)

「肺がんCT検診」のお知らせ

肺がんCT検査は、レントゲン検査に比べて細かく肺の状態を確認できるため、レントゲン検査よりも肺がん発見率が高い検査です。すでに申し込んでいる方には、6月上旬に受診票を郵送します。追加で申し込みを希望する方は、5月15日(火)まで健康推進課へ申し込んでください。

検診期間 6月18日(月)～22日(金)

受付時間 9:00～11:30

13:30～14:30

検診会場 佐藤記念体育館

(中央公民館向かい)

対象年齢

55歳(昭和32年4月2日～33年4月1日生)

56歳(昭和31年4月2日～32年4月1日生)

60歳(昭和27年4月2日～28年4月1日生)

61歳(昭和26年4月2日～27年4月1日生)

65歳(昭和22年4月2日～23年4月1日生)

66歳(昭和21年4月2日～22年4月1日生)

個人負担金 5,000円

※上記以外の年齢の方で40歳以上の方は、個人負担金は8,400円(全額自己負担)で受診できます。

※肺がんCT検診を受診された方は、8月実施予定の肺がん結核検診レントゲン検査を受診する必要はありません。

申込・問 健康推進課 健康推進班

(☎34-0524)

平成24年度の合算町税(住民税・固定資産税・都市計画税)について

例年6月中旬に合算町税の納税通知書を発送していましたが、震災の影響により8月中旬に発送します。納期は8期(8月から翌年3月)に分けて納入することになります。納税義務者の方にはご迷惑をおかけしますが、ご理解とご協力をお願いします。

☎ 税務課 課税班(☎34-1112)

麻しん風しん定期予防接種について

麻しん(はしか)および風しんの予防接種は、平成18年から2回接種(1歳と小学校就学前の1年間)に変更になりました。

平成20年には、予防接種法の改正により平成20年から24年度までの5年間に限り、中学1年生および高校3年生に相当する年齢の人も麻しん風しん予防接種対象となっています。

対象の方は早めに受けて免疫をつけましょう。

平成24年度対象者

2期 幼稚園等の年長児相当

平成18年4月2日～平成19年4月1日生

3期 中学1年生相当

平成11年4月2日～平成12年4月1日生

4期 高校3年生相当 ※

平成6年4月2日～平成7年4月1日生

接種期限 平成25年3月31日まで
※原則4～6月に接種されるようお願いします

接種回数と料金 期間内に1回。料金は無料。(接種期限を過ぎた場合全額自己負担)

※予診票をお持ちでない方は健康推進課へお問い合わせください。

☎ 健康推進課 健康推進班

(☎34-0524)

ポリオワクチン予防接種のお知らせ

接種日 5月24日(木)、25日(金)、28日(月)、29日(火)、30日(水)

受付時間 13:30～14:30

場所 保健センター

対象 生後3ヵ月～7歳6ヵ月未満児(望ましい時期:生後3ヵ月～1歳6ヵ月未満)

※1歳6ヵ月児未満の方で2回接種が済んでいない方には、日程のはがきを送付します。それ以外の方は、予約が必要になります。

持ち物 予防接種手帳(予診票)、母子手帳、体温計

料金 無料(対象年齢の場合)

☎ 健康推進課 健康推進班

(☎34-0524)

「胃がん検診」実施のお知らせ

既に申し込んでいる方には、5月上旬に受診票を郵送します。追加で申込を希望される方は、健康推進課へ申し込んでください。

対象者 30～79歳の方(昭和8年4月2日～昭和58年4月1日生)

受付時間 7:00～9:00、9:30～10:30

追加申込期限 5月30日(水)

検診日・会場名

5月16日(水)～5月19日(土)

B&G海洋センター体育館

(逢隈支所となり)

5月21日(月)～6月1日(金)

※5/26(土)・5/27(日)も実施

佐藤記念体育館

(中央公民館向かい)

☎ 健康推進課 健康推進班

(☎34-0524)

住宅の二重ローンを抱えることになった方に宮城県で支援します

補助の対象要件

(①～③のすべてに該当する方)

- ①県内に自己住宅を有し東日本大震災により被災された方で震災(平成23年3月11日)以前より、既存の住宅ローンを有する方
- ②住宅再建のために新たな住宅ローンを契約する時点で、①の既存ローンを500万円以上有する方
- ③県内に自己住宅を再建する方で新たに500万円以上の住宅ローンを有する方

補助期間・補助金額

平成27年度末(平成28年3月31日)まで申請される方に対し、既存の住宅ローンにかかる5年間の利子相当額(上限50万)を補助します。補助申請は、新たな住宅ローンの契約時点から3ヵ月以内に申請してください。

申請先 被災者支援課支援班

(☎34-0548)

☎ 宮城県土木部住宅課

(☎022-211-3256)

被災に伴う国民年金保険料免除の申請期限が延長されました

次の方で、平成24年6月末日までにご本人が申請を行うと国民年金保険料が免除になります。

- ①被災に伴い、住宅・家財・その他の財産について、おおむね2分の1以上の損害を受けた方
- ②東京電力福島第一原子力発電所の事故に伴い、昨年3月以降に避難指示・屋内避難指示を受けた市町村に平成23年3月11日時点で住所を有していた方

☎ 町民生活課 町民班(☎34-1113)

仙台南年金事務所 国民年金課

(☎022-246-5114)

荒浜地区のお知らせ

●平成24年度

荒浜地区老人クラブ連合会総会

日時 5月8日(火)10:00～

場所 役場荒浜支所2階

☎ 荒浜支所(☎35-2011)

●築港福生会総会

日時 5月27日(日)13:00～

場所 役場荒浜支所2階

☎ 荒浜支所(☎35-2011)

募集

「巨理町災害危険区域に関する条例(案)」に関するご意見募集

受付期間 5月1日(火)～15日(火)

ご意見を提出できる方

町民、町内事業者

条例案の確認方法 復興まちづくり課、巨理町公式ホームページ

提出方法 指定様式により、復興まちづくり課に提出(FAX可)もしくは、巨理町公式ホームページのフォームに入力してください。

☎ 復興まちづくり課 まちづくり班

(☎34-1225)

危険物取扱者試験準備講習会の開催

日時 5月27日(日)9:00～16:00

会場 岩沼市消防本部 会議室

受講料 一人3,000円(テキスト代込)

講習内容 乙種第4類 対象

受付場所 巨理地区防災安全協会

(巨理消防署内)

岩沼市防災連絡協議会

(岩沼消防署内)

受付期間 5月7日(月)～24日(木)

☎ 巨理地区防災安全協会

(☎29-4492)

(広告)

安心してオトクなお知らせ!

20歳から60歳未満の国民年金保険料を納めている第1号被保険者の皆さんへ。国民年金基金で、ゆとりある将来をしっかりと作りませんか。

宮城県国民年金基金

お申込み・お問合わせは…

フリーダイヤル 0120-65-4192

〒980-0802 仙台市青葉区二日町13-18 URL <http://www.miyagi-kikin.or.jp/>

(広告)

法律相談、弁護士にしてみませんか?
小さな事でもお気軽にご相談下さい。

弁護士法人 希望 仙南事務所

弁護士 森山 博(仙台弁護士会所属)
弁護士 工藤 芳明(仙台弁護士会所属)
弁護士 品川 直人(仙台弁護士会所属)

TEL 0223-29-4381

※まずはお気軽にお電話下さい

AM9:00～PM5:00(土日・祝日は休業) 岩沼市中央一丁目5-12(相馬屋さん隣)

(広告)

角田ひまわり 基金法律事務所

一般法律相談(離婚・相続・悪質商法被害・交通事故など)
相談料:30分3,150円(以降30分ごとに3,150円)
東日本大震災・借金に関するご相談は相談料無料です。

角田市角田字中島下148番地6 オオトシビル1階
☎0224-87-6315 仙台弁護士会所属 弁護士 土佐一仁



(広告)

平成23年4月1日 **さらに**

入院保障が手厚くなった!

4月1日、県民共済は制度改善を行い、入院保障をさらにパワーアップしました。新しくなった「総合保障型」ではケガ・病気の入院を1日目から保障し、総合保障型に付加する「医療特約」では「入院一時金」をお支払いいたします。掛金はもちろん据え置きで、改善後の保障はすでにご加入の方にも適用されます。

総合保障2型 月額掛金 2,000円 プラス

今まで5日目からだった入院保障を **入院1日目(日帰り入院)から保障**

お申し込みは **満18歳～満59歳の健康な方**
保障期間は **18歳～65歳まで** (65歳以降は熟年型)

下表は18歳～60歳までの保障内容です。

入院(1日目)	交通事故 1日目から184日まで	5,000円
	不慮の事故 1日目から184日まで (交通事故をのぞく)	5,000円
	病気 1日目から124日まで	4,500円
通院	交通事故 14日以上 90日まで	1,500円
	不慮の事故 14日以上 90日まで (交通事故をのぞく)	1,500円
後遺障害	交通事故	1級 1,000万円 2級 600万円 3級 24万円
	不慮の事故 (交通事故をのぞく)	1級 780万円 2級 380万円 3級 15.2万円
死亡	交通事故	1,000万円
	不慮の事故 (交通事故をのぞく)	780万円
	病気	400万円

総合保障1型 掛金と保障額は半額(65歳で保障終了)
総合保障4型 掛金と保障額は2倍

※入院一時金「手術」などで医療保障をさらに手厚く!
※くわしい保障内容は県民共済までお問い合わせください。

宮城県民共済生活協同組合
県南サービスセンター
〒989-1246 柴田郡大河原町字新東22-3
☎022(374)4588(代)
〒981-3112 仙台市泉区/ハ乙2-3-1

(広告)

女性の先生募集中!

★指導者募集説明会開催★

5月18日(金) 10:00～12:00
アエル 6階 特別会議室

5月22日(火) 10:00～12:00
岩沼市中央公民館 第3会議室

あなたの夢は何ですか?
学校教員で、
働きながらどう?

0120-889-100
URL http://www.114154.com
受付時間 9:00～17:00
(土日祝を除く)

学研教室

(広告)

大和ハウス工業株式会社 Daiwa House®
大和ハウスグループ

お住まいについてのご相談事を承っております。

ダイワハウスでは、この度の東日本大震災にてお住まいの住宅が被災された方々の様々な相談を承っております。ご新築やお建替、リフォーム、土地情報、災害復興住宅融資など、様々なご相談を承っております。

なとりりんくうタウン 総合住宅展示場
名取市杜せきのした1-1-3

ダイワハウス
なとりりんくうタウン総合住宅展示場
☎022-384-7855 営業時間/10:00AM～6:00PM
定休日/火・水曜日

(広告)

休耕地等で「よもぎ」の栽培をしてみませんか?
よもぎお売りください

今年も買取ります!
買取り5月7日(月)
スタートです!

当社は、日本一の生産量を誇る、冷凍餅草の原料、**よもぎ**を現金買い取りしています。

冷凍餅草は、草もち、草大福の原料となります。

よもぎを採集してお持ち込みください。
よもぎの栽培もお勧めしています。
詳細はお気軽にお問い合わせください。

宮城製粉株式会社
《お問い合わせ先》本社
宮城県角田市島田字三島70番地
☎0224-61-2525
《持ち込み場所》第1工場
宮城県伊具郡丸森町小斎字京壇81-1