

いよいよ8月15日開催

わたりふるさと夏まつりの舞台裏

米の生産調整から生まれた地産地消の取り組み
鷺屋の大豆が豆腐になりました！

中学校陸上競技・水泳競技大会

輝け未来のアスリート



CONTENTS

目次

- 2 ● トピックス
齋藤貞氏を副町長に再任
町長が企業を訪問 地元からの採用を要請
企業誘致対策本部を設置 新たな企業誘致へ
- 4 ● 米の生産調整から生まれた取り組み
鷺屋の大豆から
風味豊かな豆腐ができました
- 6 ● いよいよ8月15日開催
わたりふるさと夏まつりの舞台裏
- 9 ● 美波京子さん テレサ・テンに贈る追憶歌
「聴かせて」をメジャー発売
- 10 ● 8月は納税強調月間です。
「滞納処分」を強化
- 12 ● ニュース&ニュース
ありがとうございました 巨理町清掃の日
水害に備え技術の向上はかる 水防訓練
巨理ゆかりの二作品を寄贈
人形劇で交通安全学ぶ 幼児交通教室
自転車の盗難防止呼びかける
町民のつどいでマダム路子さん講演
- 15 ● 認知症でも大丈夫!
- 16 ● 輝け未来のアスリート
巨理郡中学校陸上競技・水泳競技大会
- 18 ● 参議院議員通常選挙の結果
- 19 ● 集中改革プランの進捗状況
シリーズ協働のまちづくり⑧
「まちづくり協議会の活動事例」
- 22 ● ふれあいひろば
わたりの自然⑩ 「むかしの自然を探る」
文芸春夏秋冬 巨理ひいらぎ旬会
リサイクル情報
休日の水道修理業者
犬猫引き取り情報
- 24 ● 健康のひろば
休日当番医・予防接種などの予定
- 31 ● おしらせひろば
暮らし・募集・催しなどのお知らせ



今月の表紙
 今年のわたりふるさと夏まつりの1コマ。今年も熱いまつりになりそうです。(関連記事P6)



7月7日に開催された企業誘致対策本部会議（役場本庁議員控室）



地元からの採用を要請する齋藤町長（6月30日、ケーヒンワタリ）



副町長に再任された齋藤貞氏

齋藤貞氏を副町長に再任

七月二十二日で任期満了となる副町長の選任について、七月十三日に開催された巨理町議会臨時会で、現副町長の齋藤貞氏（五日町・六十八歳）を選任する議案が提出され、齋藤町長は「第4次総合発展計画に基づく、地域協働のまちづくりや企業誘致をはじめとする各種事業を展開するためには、民間企業で長年にわたり培われた豊富な経験と知識が今後必要である」と提案理由を説明、議会の同意を得て再任されました。

七月二十三日に行われた辞令交付式で齋藤副町長は「世界は中国・インドなどアジアの勃興が大きく、明治維新などと同様に変革のときであり、日本、そして我々も変わらざるを得ない。一人ひとりの職員が町づくりのプロとして、町が抱える課題に組織を

挙げて取り組むため、もとより微力ですが民間も含め五十年の経験を町政に活かしていきたい」と三期目の決意を述べました。

経歴

昭和四十年に証券会社を退職後、仙台中央青果卸売株式会社に入社、常務取締役などの要職を歴任し、平成十四年から巨理町助役（平成十九年四月から副町長に名称変更）

任期は平成二十六年七月二十二日までの四年間

担当／総務課 総務班

☎三三四―二二二―

町長が企業を訪問 地元からの採用を要請

リーマンショックを発端とする世界経済の低迷は、就職にも大きな影響を与えています。今年三月の新規学校卒業業者のうち、高卒者の就職決定率は九一・四パーセントと、前年を下回る厳しい状況となっています（宮城労働局平成二十二年三月新規学校卒業業者の職業紹介状況四月末現在）。

こうしたなか、「巨理町内居住者と巨理高校生の就職を最優先にお願いします」と、齋藤町長は宮城県仙台台地方振興事務所長と一緒に町内企業を訪問しています。

六月三十日に訪問した自動車部品製造の株式会社

ケーヒンワタリでも、昨年は採用を控えたといえます。

大町信一社長は、「若くてチャレンジ精神にあふれ、前向きに働く会社の人材になる人材を、できるかぎり地元から採用したい」と話していましたが、今年の採用については秋に最終判断するという事です。

担当／産業観光課 商工水産観光班

☎三三四―〇五二三

企業誘致対策本部を設置 新たな企業誘致へ

高屋地区の工業用地へ進出を表明していた、エム・ソーラ巨理株式会社から「資金繰りに目処がつかず、現時点で契約をすることができない」旨の申し出がありました。

七月六日に開催された巨理町議会企業誘致支援特別委員会へ出席した同社木南社長は「現在着手している中東など海外事業の延長線上に巨理進出を予定しているが、事業に時間がかかること、また今年四月に会社を設立したばかりであるため金融機関からの融資が難しい状況であり、進出計画が遅れる見通しとなった。契約を延ばせば巨理町に迷惑をかけることになるため、他の企業を優先して誘致してほしい」と説明しました。

町ではこの申し出を受け、企業誘致活動を本格化

させるため、齋藤町長を本部長とする企業誘致対策本部を設置し、七月七日に開催された会議では、新たな優良企業を誘致するため全庁挙げて取り組むことを確認しました。

今後は、首都圏などで行われる「企業立地フェア」へ参加するなど、宮城県と一体となって広く誘致活動に取り組んでいきます。

担当／企画財政課 企業誘致対策室

☎三三四―〇五〇五

米の生産調整から生まれた 地産地消の取り組み 鷺屋の大豆から 風味豊かな豆腐ができました

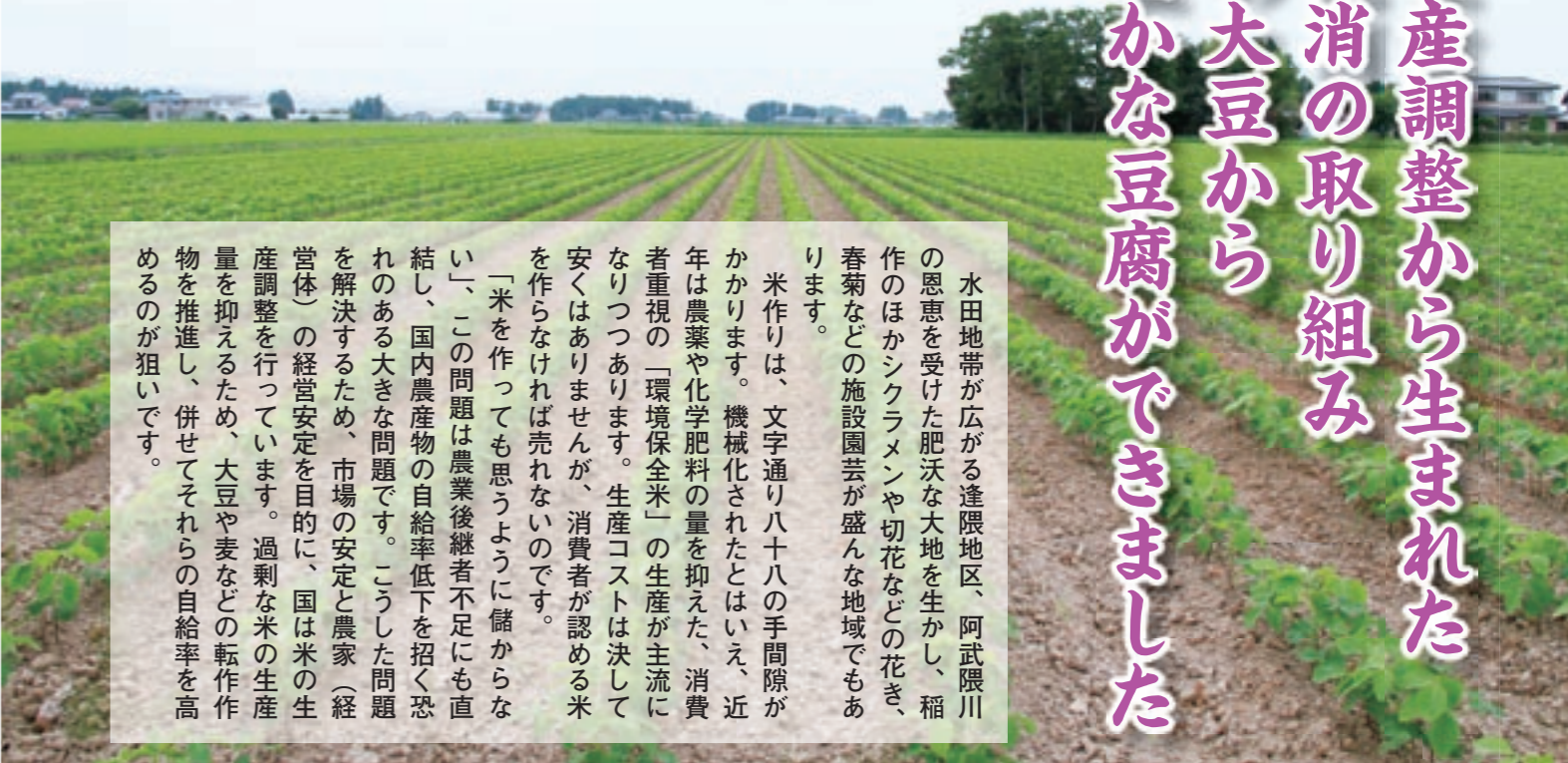

水田地帯が広がる逢隈地区、阿武隈川の恩恵を受けた肥沃な大地を生かし、稲作のほかシクラメンや切花などの花き、春菊などの施設園芸が盛んな地域でもあります。

米作りは、文字通り八十八の年間隙がかります。機械化されたとはいえ、近年は農業や化学肥料の量を抑えた、消費者重視の「環境保全米」の生産が主流になりつつあります。生産コストは決して安くはありませんが、消費者が認める米を作らなければ売れないのです。

「米を作っても思うように儲からない」、この問題は農業後継者不足にも直結し、国内農産物の自給率低下を招く恐れのある大きな問題です。こうした問題を解決するため、市場の安定と農家（経営体）の経営安定を目的に、国は米の生産調整を行っています。過剰な米の生産量を抑えるため、大豆や麦などの転作物を推進し、併せてそれらの自給率を高めるのが狙いです。



豆乳の濃度を測り濃さに応じてにがりの量などを調整します



機械化が進んでも、組合の大豆を原料とする「鷺屋の秘伝大豆 きぬ豆腐」は、豆腐づくりに精通した従業員が一つひとつの工程に気を配りながら仕上げています。はじめに大豆を砕いて蒸し、絞る機で豆乳とおからに分けます。豆乳は若草色に似たとても綺麗な色をしており、これに、にがりなどを加えて数十分待つと豆腐がで上がります。言葉で説明すると簡単なのですが、実際は多くの手間がかけられています。従業員の方に普通の大豆との違いを聞くと、「粒は大きく、豆乳も濃厚で、大豆の持つ香りを引き立て、甘味と滑らかさを最大限に引き出すために、その日の気温や水分、にがり



マルト食品株式会社
佐藤啓明社長

最大の利点は 見える安全性

の量など、微妙なさじ加減が求められる」と話します。作業を見ていると、豆乳の濃度を測り、にがりの量などを微調整しながら、良い商品に仕上がるよう作り手の気持ちが届かれています。佐藤社長は「時間と手間をかけて豆腐を作ることに、こだわりを持って取り組んでいる。鷺屋の豆腐だけでなく、商品すべてに愛情をそそいでいる」と、最高の原料で最高の商品を作り上げることに全社を挙げて取り組んでいます。

しかし、鷺屋地区とマルト食品の地産地消の取り組みには、幾多の課題も残されています。大豆の市場価格は、他の農産物に比べて安いいため、生産収支のバランスがとりにくい現状があります。また、マルト食品の佐藤社長が「初年度の大豆は、はじめてということもあってか、少し色が薄かった」と語るように、さらなる品質の向上も求められています。

一方、最大の利点は身近な場所での栽培されていることで、生産者がどのように育てているのか、安全な大豆なのかを消費者が自分の目で確かめることができる、透明性の高い安全で安心な大豆なのです。

共同で良質の大豆を生産

工場やスーパー、薬局などが軒を並べる主要地方道塩釜巨理線の北側に、鷺屋という十八世帯の小さな地区があります。生産調整で米を作ることでできない田んぼに、六軒の農家で「逢隈西部第三転作組合」をつくり、共同で大豆の生産に取り組んでいます。

ここで生産される大豆は約十トン（今年度見込み）で、豆腐などの原料として契約栽培している一・五トンを町内食品会社へ納品する予定にしています。

組合と契約している「マルト食品株式会社（中町）の佐藤啓明社長は、「外国産大豆は国内産に比べ、値段が安く品質も安定しているが、味は国内産にかなわない。今まで県外から仕入れていたものを、安全が自分の目で確認できる巨理産に転換した」と話していました。太陽の日差しが照りつける六月四



広大な水田にトラクターで種を蒔いていきます

不安を乗り越え 前向きで明るい農業へ

米の生産調整で大豆やキャベツなどの転作物物に取り組み農家が増えるなか、契約栽培に至るケースはまだ少なく、課題を乗り越えながら将来の農業を模索する転換期に差し掛かっています。温暖化による異常気象や後継者不足など、さまざまな不安を抱えながらも、前向きに明るく、地域が一体となった農業を目指すことが大切ではないでしょうか。鷺屋集落営農組合の菊地組合長は「今は大豆の栽培だけだが、他の作物でもこのネットワークを大事にしながら取り組んでいきたい」と語っていました。

種まきから一カ月が経った七月五日、二十数センチに成長した大豆は、青々と光に輝き、風に伸び、大地にしっかりと根を張り、力強く伸びています。収穫まであと数カ月、最高の実りになることを切に願っています。



組合長の菊地茂さん

最高の豆腐へと 生まれ変わる

組合の大豆を原料とした豆腐を製造しているマルト食品は、巨理町の中心部、さざんか通りから少し奥まった場所に工場があります。中に入ると、豆腐や油揚げを作るための機械が並び、時折水蒸気が室内を覆います。

自らトラクターのハンドルを握る組合長の菊地茂さんは「組合員の交流から契約栽培がはじまった。身近な地域で栽培されているので、誰でもいつでもその生育を見ることができる。自信を持って大豆を提供しているので安心して食べてほしい」と語り、種まきに汗を流していました。



逢隈西部第三転作組合員のみなさん

「鷺屋の秘伝大豆 きぬ豆腐」

お問い合わせ先

豆達人（巨理郵便局向かい・☎34-7894）

鳥の海ふれあい市場（☎35-2228）

お問い合わせ先

マルト食品株式会社（☎34-1413）



いよいよ八月十五日開催 わたりふるさと夏まつりの舞台裏



ケーヒンワタリの舟山車（昨年）

八月十五日の「わたりふるさと夏まつり」まで残りわずかとなりました。勇壮な山車運行では、ねぶたに描かれた絵が闇夜に映し出され、笛の合図とともに二回、三回と回り会場を沸かせるあの興奮は、このまつりでしか味わえません。流灯花火や成実ばやしなど、活気あふれる夏まつりにご期待ください。

今年も舟山車と踊りで参加

ケーヒンワタリ

高屋地区の農工団地に、自動車部品メーカーの株式会社ケーヒンワタリがあります。操業を開始して以来、地域の人たちとより深く交流を図る目的で、毎年多くの従業員のみなさんが夏まつりに参加しています。

昨年は屋形船（写真）で参加しましたが、以前は海賊船で登場したこともあります。こういった山車のデザインや参加者の募集などを担当するのが体育文化委員会です。マシオペレーターや技術者、事務職など、さまざまな部門



ケーヒンワタリは塩釜巨理線沿いにあります

から選出された若手中心の組織で、従業員の親睦やコミュニケーションの活性化、レクリエーションなどの企画推進、地域貢献による会社のイメージ向上といった重役を担っています。

七月初旬の午後三時過ぎ、閑散とした食堂の一角で委員会の打ち合わせがはじまりました。この日は夏まつり参加者の募集方法などについて話

そこまでがんばる理由として、「地域とともに発展していきたい」というのが、ケーヒンワタリ、そして従業員の願いであり、夏まつりは地域の方々と接する絶好の機会だからなのです。別の取材でケーヒンワタリを訪れたとき、「チャレンジ精神にあふれ、会社の力になる人材を採用したい」と聞きました。文化体育委員会のメンバーもそうでしたが、前向きに取り組んでいこうという姿勢を強く感じました。

いと考えています。従業員の平均年齢は三十二歳と、若い力があふれています。これからも、さまざまなことにチャレンジしていきますので、よろしく願います」と話していました。

佐藤総務課長は「今後も可能な限り夏まつりへ参加した



構想が膨らみます。さまざまなアイデアもあみ出さずにはいけません。委員会の山車制作も、このところ

制作に一カ月 子どもたちの山車をご覧ください

巨理町子ども会育成連合会は、毎年子ども山車に参加しています。山車絵の制作から当日の運行まで一環して体験してもらおうと企画しているものです。

今年も「将来の巨理」と「おまつり」をテーマに山車絵の原画を町内小学生に募集したところ二九六人から応募があり、その中から、吉田小学校5年小野朱未さん、荒浜小学校4年太田葉月さん、逢隈小学校5年小泉寿樹さん、逢隈小学校6年佐竹皓基さんの四作品が選ばれました。

子ども山車絵は、まず縦二メートル、横三メートルほどの和紙に原画をスライドにして映し出し、クレパスで下絵を描きます。

次にその線を墨で丁寧になぞり、乾いたら口紅を和紙に染み込ませるように塗っていきます。口紅は内側からの光を良く通し、絵に立体感を持たせる



ために、重要な役割を果たします。最後に鮮やかな色を塗って山車絵が完成します。

まつり当日は、子どもたちが約一カ月かけて作った山車絵をご覧いただき、大きな拍手を送ってあげてください。

世界にひとつだけの切り子灯ろうを作りませんか？

夏まつりでは、湾内に灯ろうが放たれます。水面に広がる灯の珠のような幻想的な風景は、まるで暗闇の空に輝く星のようです。

切り子灯ろうは比較的簡単

ほくも夏まつりに行くからね！



むすび丸

し合われていたのですが、和気あいあいとした雰囲気のおかげでアイデアを出し合っていました。

さて、今年の夏まつりについて、委員会のメンバーでもある総務課長の佐藤弘哉さんに聞いたところ、「山車と踊りに総勢七十八人で参加する予定です。舟山車は昨年と同じ形ですが、今年は太鼓を積んで盛り上げていきたい」と話していました。

その言葉通り、舟山車が保管されている荒浜の倉庫では、太鼓を据え付けるための改造が急ピッチで行われており、夏まつり本番には太鼓の音色が辺りに響き渡ることでしよう。また踊りも、力強く華麗な姿をみなさんに披露するため、汗を流しながら練習に取り組んでいます。

に作るができます。材料はホームセンターや百円ショップで安く購入できますので、ぜひ願を込めた自分だけの切り子灯ろうを作ってみましょう。（作り方は八頁）

夏まつり灯ろう募集

持参日時

八月十五日（日）

午前九時～午後四時

持参場所

宮城県漁協巨理支所

（魚市場）

個数

個数に制限はありません。多くのご協力をお願いします。

巨理町観光協会

（産業観光課内）

☎三三〇五一一

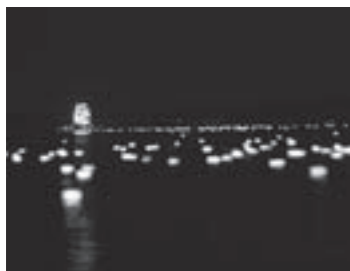

「切り子灯ろう」の作り方



材料

- 板(厚さ1cmくらいで、大きさは12cm×12cm)…1枚
- 竹ひご…6cm 1本、14cm 2本、50cm 1本
- 障子紙や柄のきれいな包装紙(12cm×40cm)…1枚
- ロウソク…1本(長さ8cm以下)

準備物

- きり、小刀またはカッター、のこぎり、ハンマー、軍手、のり

作り方

- ①板に8cm四方の四角を描く
- ②四角の中心と四隅にきりで穴を開ける
- ③6cmと14cmの竹ひごの先を片側だけ、50cmの竹ひごの両端を、板に開けた穴に入りやすいように削る
- ④6cmの竹ひごを中心の穴に差し込む。このとき板の裏側から差し込みハンマーでたたく。
- ⑤14cmの竹ひごを板の表から対角線上の穴にそれぞれ差し込む。
- ⑥50cmの竹ひごを残りの穴に表から差し込む
これで灯ろうの形ができあがりました。
- ⑦次に灯ろうに紙を貼ります。障子紙を貼るときは、文字や絵を描きましょう。
紙を筒状に張り合わせる。のり付けする前に灯ろうに合わせてみましょう。
- ⑧紙を灯ろうにかぶせ、中心の竹ひごにろうそくをさしてできあがりです。

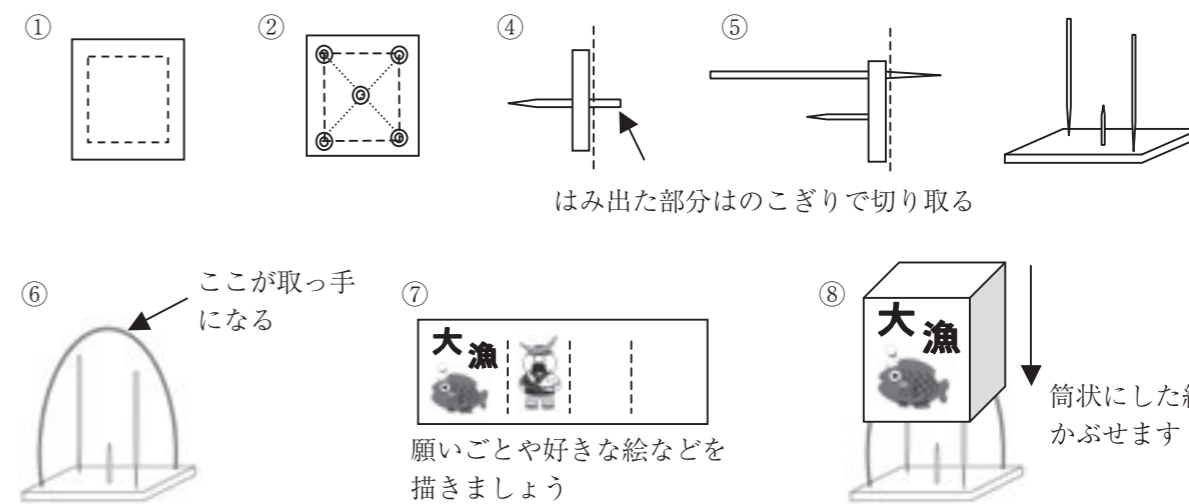

注意 製作には刃物を使用しますので、十分注意しましょう。子どもが製作する場合は大人の監督のもとで行ってください。

テレサ・テンに贈る追憶歌「聴かせて…」をメジャー発売



歌手 美波京子さん

巨理町長瀬出身の美波京子さん、このほど「聴かせて…」をメジャー発売しました。テレサ・テンの曲を数多く手がけた故三木たかしさん(作曲家)と荒木とよひささん(作詞家)のゴールデンコンビが手がけたテレサへ贈る追憶歌「聴かせて…」が注目されています。

美波さんは、昭和五十四年(1979)のNBC長崎歌謡祭で優秀賞を受賞したのを契機として、二年後「北海ソーラン(キングレコード)」でデビュー、「雨の松島」や「ミス仙台」、そして「巨理音頭」など仙台を拠点として宮城県の風情を感じ

させる曲を歌い続けてきました。長い歌手生活の中で、ずっと心に秘めていたことがあります。そうテレサ・テンです。この世を去った今でも「時の流れに身をまかせ」など広く愛唱されています。平成十五年、そのテレサの生誕五十年記念番組「風の伝説テレサ・テン(テレビ朝日系列)」が放送されました。番組では、三木たかしさんがテレサが眠る台湾を訪ね、「テレサに捧げる最後の詩」を荒木とよひささんと共につくり上げ、幕前でギターを弾きながら歌いました。その曲が「聴かせて…」だったので。

この曲を聴いた美波さんは、「歌ってみたい」と強く感じたそうです。しかし、有名な三木先生、荒木先生の曲を歌えるはずがないと、その思いを心の奥深くにしまい込んでしまいました。

それから数年が過ぎ、美波さんの「ひとり広瀬川」の作詞などで親交のあった作詞家荒川利夫さんから連絡がありました。用件は大した内容ではありませんでしたが、会話のなかで「明日、荒木さんと一緒に仕事なんだ」という話を聞き「あつ、そうだ」美波さんは、あの曲を歌いたいと秘めた思いを打ち明けました。

荒川さんは快く仲介を引き受けてくださったそうで、時間はかかりましたが、その電話がきっかけで念願の「聴かせて…」を手にかけることができました。

テレサの命日である今年五月八日、美波さんは台湾にある墓前に手を合わせていました。「三木先生と荒木先生があなたのためにつくった曲を歌うことになりました」と報告し、台湾のテレサファンからも歓迎を受けてきました。

美波さんは「幸運にも、テレサの大ファンの人だったわたくしがすばらしい作品を歌わせていただくことになり、大変光栄に思っています。愛する人を亡くした人へ、その人を偲ぶ思いが込められた曲ですので、ぜひ聴いてください」と話していました。

テレサの日本最後のステージは、仙台で行われたNHKチャリティーコンサート収録でした。美波さんは十六年前のラストステージと同じ日の今年十月二十四日に、テレサを偲ぶイベントを企画しています。仙台市をテレサゆかりの地として台湾から訪れる人も多く、このイベントを仙台・宮城と台湾を結ぶ新たな企画として、盛り上げていきたいと意気込んでいました。

テレサテンに贈る追憶歌「聴かせて…」 作詞：荒木とよひさ 作曲：三木たかし

テレビ番組から生まれたテレサ・テンへ贈るこの曲は、荒木先生と、昨年5月に亡くなった三木先生の思いが込められた素晴らしい曲です。仙台から全国、そしてアジアへ発信していきますので、皆様の応援よろしくをお願いします。

◇問い合わせ先／美波京子音楽事務所 (☎0223-22-1434)



わたりふるさと夏まつり

いよいよ8月15日(日)開催 雨天決行

- はまの市(漁港周辺) 13:00~21:00
- 魚魂祭・施餓鬼法要(魚市場) 14:30~15:00
- 郷土芸能(魚市場前ステージ) 15:30~16:30
- 漁船パレード(鳥の海湾内) 16:30~17:00
- パレード出陣式(わたり温泉西広場) 17:15~
- パレード(漁港周辺) 18:00~20:00
- 流灯(灯ろう流し) 19:00~19:50
- 流灯花火(湾内) 20:00~21:00

交通規制にご協力ください

鳥の海周辺は、午後4時から午後9時30分まで、車両通行止めなど交通が規制されます。詳しくは現場の警察官・警備員へお尋ねください。

問い合わせ先
巨理町観光協会(産業観光課内) ☎0223-34-0513



税金あらかると

ふか【賦課】

租税などをわりあてて支払わせること。わりあてられた税金などの負担。

町(県)民税

住民税とも呼ばれ、1月1日現在、亶理町に住んでいる方で、前年の所得に応じて税金が賦課されます。

町(県)民税は、税務署に提出された平成21年中の確定申告書や勤務先から提出された給与支払報告書、または、住民税の申告書などをもとに税額を決定し、納付書を送付しています。

固定資産税も1月1日に、土地・家屋・償却資産(これらを総称して「固定資産」といいます。)を所有している人に対して、その固定資産の価格をもとに算定された税額が賦課されるもので、税率については1.4%となっています。

都市計画税は、その名のとおり、都市計画事業、または、土地区画整理事業に要する費用にあてるために目的税として課税されるものであり、税率は0.2%となっています。

固定資産税 都市計画税

亶理町では、町(県)民税と固定資産税・都市計画税を合わせた「合算税」として年間の税金を10期に分けて支払う方式を採用しており、納付書は毎年6月中旬に送付しています。

軽自動車税

軽自動車税は、4月1日に軽自動車等(軽自動車・原動機付自転車・農耕用小型特殊自動車など)を所有している人に対して税金が賦課されます。

軽自動車税の納付書は毎年5月中旬に送付しています。

平成21年度 滞納処分執行実績一覧

差押等の種類	件数	納付金額	説明
不動産の差押	13	21,900,958	滞納者が所有する土地や建物を差押して、それらを売却(任意売却・競売による売却)する。
動産(物品)の差押	47	1,684,568	滞納者宅を家宅捜索し、保有する物品を差押して、それらをインターネットオークションに出品・売却する。
預貯金の差押	40	6,167,026	滞納者の取引金融機関を調査して、その預金残高を差押える。
給与の差押	12	3,493,642	滞納者が勤務する会社等(給与支払者)を調査し、給与を差押える。
その他の差押	76	3,263,215	自動車税(県税)や所得税(国税)などの還付金、滞納者が所有する不動産の賃貸料等を差押える。
交付要求(参加差押)	25	9,615,238	滞納者の借金等が原因で、裁判所等が執行する競売事件や破産事件に対して、滞納税金を要求し、配当を受ける。

平成21年度の滞納処分差押納付合計額46,124,657円

町では、「宮城県地方税滞納整理機構」に参加しています。当機構では、各市町村によるたび重なる催告

宮城県地方税滞納整理機構との連携

「滞納処分」とは全額納められた納税者の方と公平を保つために、やむを得ずその方の財産(不動産・動産(家宅捜索)・預貯金・給与等の債権)を差押えし滞納税金に充てます。

滞納処分

今回お知らせしたように、税金を滞納したまま放置しておく、法律に基づき、強制的に財産の差押えや公売などの滞納処分を受けることになり、納期内納税をお願いいたします。

税務課 納税班

☎ 034-111-2



滞納処分では、動産・不動産・給与などを差し押さえます。

家宅捜索は押入れの中はもちろん、すみずみまで調査します。(写真上)

家宅捜索で押収した動産(写真左)は、今後インターネットオークションに出品する予定です。

※捜査宅本人の了承を得て掲載しています。

8月は納税強調月間です。「滞納処分」を強化します。公平・公正な税の確保のために...

町税の納め忘れはありませんか? 8月は納税強調月間です。税金は、みなさんが自主的に申告し納税する「自主納付」が基本であり、まちづくりを支える大切な財源です。町としては、町税を納期内に納付していただいているみなさんと税負担の公平性を保つため、「滞納処分」を強化し、「納期内納税」の推進に努め、そして「自主納付」によって税金への意識を高めていきます。

税金滞納

定められた納期限までに税金を納めないことを「滞納」といいます。税負担の公平を保つためにも、「滞納」を放置することはできません。

督促手数料

納期限を過ぎて(二十日以内)に納付がない場合、督促状を送付し、滞納税金に「督促手数料100円」が加算されます。

平成二十一年度督促状発送件数: 三一、二八四件

延滞金

納税が遅くなるほど法律等に基づき「延滞金」が加算され、負担が大き

きくなっていきます。

たとえ、うっかり忘れていただけであっても、納期限に間に合わなければ、年率一四・六%で「延滞金」が課せられますのでご注意ください。平成二十一年度延滞金徴収額: 一八、九八三、五六一円

納税の猶予等

納税者の方が、次のような要件に該当した場合、原則として二年以内の期間に限り「納税の猶予等」の納税緩和措置を受けることができます。

- ① 事業を廃業または休業したとき
- ② その事業に著しい損失を受けたとき
- ③ 震災・風水害・火災などの災害を受け、または、盗難にあったときなど

ありがとうございます

巨理町清掃の日 一斉清掃



巨理町清掃の日の七月三日、町内で一斉清掃が行われました。荒浜海水浴場では、観光客が安心してはだして歩けるよう、参加者は空き缶・ビンなどを拾い集めていました。また阿武隈川の河口周辺では、サーファーのみなさんが除草作業に汗を流しました。

一方、わたり吉田浜海岸の清掃では、吉田地区民をはじめ町内外から千三百人が集まり、空き缶やペットボトルのほか、さまざまな漂着物を拾い集めていました。この清掃活動は、24時間テレビチャリティ委員会が後援しており、「トミヤテレ」でおなじみのミヤギテレビ応援隊のSPLASH（スプラッシュ）のメンバーも参加者らと共に清掃活動に汗を流しました。齋藤貞副町長は「先祖から受け継いだ素晴らしい自然を子孫に引き継ぐ、みなさんのご協力をお願いします」とあいさつ、同委員会事務局の米事務局長（宮城テレビ）も「日本をきれいにするプロジェクトの一環で参加している。来年も再来年も続けていきたい」と話していました。わたり吉田浜海岸清掃の様子は、八月二十八日から二十九日の24時間テレビで放送される予定です。

PHOTO
ごみを丁寧に拾い集める参加者（わたり吉田浜海岸）

水害に備え技術の向上はかる

巨理地区支部水防訓練



PHOTO
竹と縄を使って水防工法を実践する団員たち

台風や集中豪雨による水害に備え、水防技術の向上と水防体制の強化を目的に七月四日、宮城県消防協会巨理地区支部水防訓練があぶくま公園運動場で行われました。訓練には、巨理町・山元町の水防団をはじめ、婦人防火クラブなど二百五十人が参加、豪雨によって阿武隈川に洪水の危険性が高まったことを想定し、水害から堤防を守るための木流し工法やシート張り工法などの訓練を行いました。また、婦人防火クラブは炊き出し訓練を行い、役割分担を確認しながら、手際よく非常食を準備していました。これから水害の危険が増す時期です。家庭でもいざというときに備え家族で話し合い、非常持出品などを準備しておきましょう。

巨理ゆかりの二作品を寄贈

巨理小学校に大きな水彩画が二点贈呈されました。仙台市在住で元教員の中津川シゲ子さんと、亡くなった夫の雄久さんがそれぞれ描いた力作です。シゲ子さんは戦中、巨理で疎開生活を送り、また教員として初赴任したのが巨理小学校でした。一方雄久さんは同校の校歌を作詞した方で、互いに出会ったのもこの場所でした。こうしたことから六月、悠里館で「巨理ゆかりの二人展」を教え子の協力で開催し盛況を博しました。今回、こうした経緯から「母校の子どもたちが元気に楽しく勉強してほしい」と、雄久さんの「古城のある港(写真)」、シゲ子さんの「SINGING WINDOW II」を寄贈されたものです。同校では、校長室に展示して、児童に落ち着いた雰囲気の中で鑑賞してもらうことにしています。



PHOTO
巨理小学校を訪れた中津川シゲ子さん（左）と浅野幸一校長（絵は雄久さんの作品）

人形劇で交通安全学ぶ

幼児交通教室

子どもの交通事故を防止しようと、巨理町交通安全指導員が町内九カ所の保育所・幼稚園などで「幼児交通教室」を行いました。この教室は、女性交通指導員が、幼児にもわかりやすく、楽しみながら、しっかりと交通ルールを学んでもらおうと、人形劇など趣向を凝らした交通安全啓発事業の一つです。七月二日、荒浜保育所で行われた教室では、「動物たちがボール遊びをしていると、道路にボールが転がり、追いかけて飛び出したときに、車にはねられそうになった」という話の人形劇が披露され、子どもたちは「あぶない！」など声を上げながら夢中で見入っていました。また、最後に道路に飛び出さない三本指の約束をしていました。



PHOTO
人形劇に夢中の子どもたち（荒浜保育所）

魅力の根源は健康です

町民のついでマダム路子さん講演



男女共同参画週間の六月二十七日、「女（ひと）と男（ひと）共に学ぶ町民のついで 男女共同参画フォーラム（町・市民のついで実施委員会主催）」が中央公民館で行われました。これは、男女共同

参画について町民のみなさんに理解を深めてもらう実施委員会が企画運営しているものです。講演では、魅力研究家のマダム路子さんが「女と男魅力を活かして輝く人生を」と題し、自らの人生を振り返りながら、女性の生き方、男女の魅力について語りました。路子さんは「私は七十歳ですが今が、一番きれいだと思わないと老け込んでしまう。長く生きていくと病気になることも辛いこともあるが、自分を支えるためにも魅力は大切なもの。誰もが持つて生まれた未発見の魅力を発見して輝いて生きていきましよう」と呼びかけていました。

また、ふれあいコンサートでは、相馬市在住の只野和子さんによるオカリナコンサートが行われ、オカリナの特徴などを解説しながら、「ふるさと」などを合奏、手話を交えながら会場と一体となった素晴らしいコンサートになりました。

PHOTO
パワフルな講演で会場を魅了するマダム路子さん

自転車の盗難防止呼びかける

自転車の盗難を防止しようと、七月十五日・十六日の朝、巨理・逢隈・浜吉の三駅前街頭啓発が行われました。啓発活動は、巨理町の呼びかけで、自転車等駐車場の指定管理委託をしているシルバー人材センターと逢隈下郡・浜吉田西の両行政区に加え、巨理警察署や防犯実働隊の協力を得て実施しているものです。十五日は雨のため、自転車で通勤通学する人は少なかったものの、参加者は「盗難防止のためロックしてください」と呼びかけながら、盗難に遭わないためのポイントが書かれたチラシとウェットティッシュを配布していました。自転車・バイクは管理された駐輪場などに止め、二つ以上の鍵をかける「ツーロック」で盗難を防ぎましょう。



PHOTO
通勤通学者にツーロックを呼びかけました（7月15日の巨理駅前）

菊地氏が全漁連から表彰



菊地 伸悦氏

宮城県漁業協同組合亘理支所運営委員長の菊地伸悦さん（箱根田東）は、経営再建や組織強化に尽力され、全国漁業協同組合連合会から漁協運動功労者として表彰されました。県南では初めての受賞となります。

人権擁護委員に佐藤氏を委嘱



佐藤 徹郎 委員

佐藤徹郎さん（十文字町）が、七月一日付で、法務大臣から人権擁護委員に委嘱されました。

町内では、六人の人権擁護委員が活動しています。ひとりで悩まずに、お気軽にご相談ください。

守られていますか？あなたの人権
人権擁護委員はあなたの街の
身近な相談パートナーです

人権擁護委員は、地域の住民の中から、人権問題に理解や熱意のある人たちが市町村長の推薦を受け、法務大臣から委嘱（人権擁護委員の仕事をお願いすること）された人たちで、主に人権に関する相談を受けたら、幼稚園や小中学校で人権教室を開いて、命や思いやりの心の大切さについての理解を深めてもらうための活動をしています。
みなさんの毎日の生活の中で、これは人権問題ではないだろうか、法律上どのようなのかわからないなど困ったりすることがあると思います。そんなときは、ひとりで悩まずに、あなたの近くの人権擁護委員にお気軽に相談してください。
相談は無料です。秘密は守られますので、安心して相談ください。

人権擁護委員

- 八 嶽 紀子さん（桜小路東）
- 中 西 紀子さん（新町）
- 渥 美 雅之さん（中原）
- 小 野 清一さん（長瀬浜）
- 吉 田 征悦さん（三丁目）
- 佐 藤 徹郎さん（十文字町）

町民生活課 生活班
☎ 三四一―一一三

認知症でも大丈夫！



認知症とは？

脳に起きた何らかの障害によって、記憶する力や判断する力が低下し日常生活を送ることが困難になってくる病気です。認知症の約八割は脳血管性認知症とアルツハイマー型認知症が占めており、七十五歳以上の一人の方が認知症といわれ、誰もがかかる可能性がある病気です。
また、生活環境の変化から二次的に認知症の症状が現れることもあります。

早期発見・早期治療が
進行を遅らせます！

認知症は、早期に治療を開始すると進行を緩やかにすることが出来ます。一年前と比べて次のような症状が見られたら、かかりつけ医や専門医などに相談しましょう。
①物覚えが悪くなり、新しいことが覚えられなくなった。

認知症を予防する
五つのヒント！

- ①生活習慣病はしっかりと管理する。
- ②散歩やゲートボールなどの適度な運動を心がける。
- ③趣味やスポーツ、友達つきあいを積極的に楽しむ。
- ④食事は腹八分目を心がけ、野菜や果物、魚を積極的にとる。
- ⑤日常生活を活発にし「脳の活性化」を心がける。

- ・ 一日一回は外出する。
- ・ 日記をつけ記憶力を高める。
- ・ ニュースや新聞などをこまめに
見て情報に敏感になる。

認知症を正しく知って
みんなで支えましょう

認知症は周囲の人々の
関り方が鍵となります

「認知症」になっても感情や心身のその人らしさは残っています。
認知症が進行すると、日常生活が困難になったり、自分の意思を言葉で表現することが難しくなるため「認知症の人は何もわからない」と思ってしまうがちですがそれは間違いです。認知症になっても安心して生活できるように、周囲の人々が正しく認知症を理解し「ひとりの人間」としての支援が大切になります。

「問題行動」（徘徊・暴力行為など）の多くは関わり方によって軽減
します。

認知症の人は常に不安とストレスに脅かされています。かけがえのない人としてその人を大切にし、楽しい感情だけではなく、悲しみや怒り、絶望といった感情も受けとめていきましよう。

このようなかかわり方が大切です

- よく話を聞く
- 笑顔でうなずく
- ゆっくりしたペースで行動する
- スキンシップを心がける
- やさしく接する
- 役割が果たせるよう支援する
- 怒らない、否定しない
- さびしくさせない

町民生活課 生活班
☎ 三四一―一一三

【亘理伊達家】亘理の歴史
を知ろう！



藩政時代、阿武隈川の水運と太平洋の海運が交わる重要な地であった「亘理」を、伊達成実を祖とする亘理伊達家が治めていました。現在の亘理町の基礎も、成実の頃に築かれたと言われています。
その亘理伊達家にまつわる資料などを郷土資料館で8月29日まで展示しています。亘理の歴史を感じに来てください。



ミニ展示「亘理伊達家の資料」
亘理伊達家ゆかりの品が展示されています。（詳しくは27ページ）



伊達成実霊屋
8月16日に御開帳され、普段見ることのできない木像が見れます。

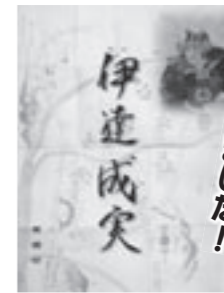

増刷しました！
記念誌『伊達成実』
伊達成実公の生涯をわかりやすくまとめています。価格 800円

問い合わせ先 亘理町立郷土資料館 TEL 34-8701

輝け未来のアスリート

巨理郡中学校陸上競技・水泳競技大会



大会結果

(敬称略・巨理町関係三位まで)

陸上競技

- 総合
- ①巨理、②山下、③逢隈、④吉田、⑤荒浜、⑥坂元
- 百メートル
- ▼男子一年②岩泉雄太(巨理)、③海和拓真(逢隈)
 - ▼男子二年①森 弥天(荒浜・12秒1)、②土生和磨(吉田)、③武者慶士(荒浜)
 - ▼男子三年①山田和樹(巨理・12秒1)②小野潤一(巨理)
 - ▼女子一年①土井千尋(巨理・14秒1)、②山本真美(荒浜)、③篠原りほ(巨理)
 - ▼女子二年①阿部文香(巨理・14秒3)、②深澤沙羅(荒浜)、③塚辺みのり(荒浜)
 - ▼女子三年②佐藤麻弥(巨理)①二百メートル
 - ▼男子①山田和樹(巨理・25秒1)、②齋藤雄馬(逢隈)、③武者慶士(荒浜)
 - ▼女子①佐藤麻弥(巨理・28秒4)、②武者理玖(巨理)、③白鳥彩香(吉田)
- 四百メートル
- ▼男子①齋藤雄馬(逢隈・55秒9)、②菅原祐輝(巨理)、③佐藤周平(巨理)
 - 八百メートル
 - ▼男子①小谷祐輝(巨理・2分6秒2)大会新、②佐久間二輝(逢隈)
 - ▼女子①泉 明理(巨理・2分32秒7)、②王 东瀛(巨理)、③行澤明日香(逢隈)
 - 千五百メートル
 - ▼男子一年②金 良丞(巨理)、③遠藤隼平(逢隈)
 - ▼男子二・三年③菅井真暉(逢隈)
 - ▼女子一年①三浦梨加(吉田・5分38秒3)、②古山結稀(吉田)、③遊佐みずき(巨理)
 - ▼女子二・三年①佐藤優奈(巨理・5分14秒4)、③伊東真菜(荒浜)
 - 三千メートル
 - ▼男子②三次和輝(巨理・10分30秒7)、②太田祥己(巨理)、③吉野和馬(逢隈)
 - 百十メートルハードル
 - ▼男子①丸子桐生(巨理・17秒2)、②森 涼太(吉田)、③鈴木 蓮(逢隈)
 - 百十メートルハードル
 - ▼女子①岩佐由衣(巨理・17秒6)、



巨理郡中学校陸上競技大会(六月十九日・角田市)が行われ、各学校の応援合戦が繰り広げられるなか、選手たちは全力で競技に臨んでいました。

また、巨理郡中学校水泳競技大会(六月二十三日・B&G海洋センタープール)では、800M自由形で大会記録が更新されるなど、選手らの健闘が見られました。



- 二百メートル
 - ▼男子①山田和樹(巨理・25秒1)、②齋藤雄馬(逢隈)、③武者慶士(荒浜)
 - ▼女子①佐藤麻弥(巨理・28秒4)、②武者理玖(巨理)、③白鳥彩香(吉田)

○四百メートル

 - ▼男子①齋藤雄馬(逢隈・55秒9)、②菅原祐輝(巨理)、③佐藤周平(巨理)
 - 八百メートル
 - ▼男子①小谷祐輝(巨理・2分6秒2)大会新、②佐久間二輝(逢隈)
 - ▼女子①泉 明理(巨理・2分32秒7)、②王 东瀛(巨理)、③行澤明日香(逢隈)
 - 千五百メートル
 - ▼男子一年②金 良丞(巨理)、③遠藤隼平(逢隈)
 - ▼男子二・三年③菅井真暉(逢隈)
 - ▼女子一年①三浦梨加(吉田・5分38秒3)、②古山結稀(吉田)、③遊佐みずき(巨理)
 - ▼女子二・三年①佐藤優奈(巨理・5分14秒4)、③伊東真菜(荒浜)
 - 三千メートル
 - ▼男子②三次和輝(巨理・10分30秒7)、②太田祥己(巨理)、③吉野和馬(逢隈)
 - 百十メートルハードル
 - ▼男子①丸子桐生(巨理・17秒2)、②森 涼太(吉田)、③鈴木 蓮(逢隈)
 - 百十メートルハードル
 - ▼女子①岩佐由衣(巨理・17秒6)、

○二百メートル

 - ▼男子①丹波佑哉(逢隈・1ト秒65)
 - ▼女子①岩佐名里(吉田・1ト秒40)

○四百メートル

 - ▼男子①巨理(47秒1)、②山下、③逢隈、④吉田、⑤坂元、⑥荒浜
 - ▼女子①巨理(53秒0)大会新、②山下、③吉田、④逢隈、⑤坂元、⑥荒浜

○走り高跳び

 - ▼男子①小野潤一(巨理)
 - ▼女子①高嶋ありさ(巨理・4ト秒48)、③小山美紀(巨理)

○砲丸投げ

 - ▼男子②菊地大輔(巨理)、③佐藤正亮(荒浜)
 - ▼女子①安田美乃里(巨理・9ト秒70)、③平間瑠莉(荒浜)

○四種競技

 - ▼男子(四百メートル、百十メートルハードル、砲丸投げ、走り高跳び)
 - ①鈴木佑弥(巨理・二三六八点)大会新、③青山直生(荒浜)
 - ▼女子(二百メートル、百十メートルハードル、砲丸投げ、走り高跳び)
 - ①濱谷 聖(荒浜・二三五七点)、②川島真子(巨理)

○水泳競技

五十メートル自由形

 - ▼男子①木村 隼(荒浜・33秒9)、②大野将弥(逢隈)、③佐藤正亮(荒浜)
 - ▼女子①佐藤南紀(巨理・33秒0)、②菅野知里(逢隈)

○百メートル自由形

 - ▼男子②木村 隼(荒浜)
 - ▼女子①佐藤南紀(巨理・1分13秒0)、②武山愛果(巨理)、③鈴木伶奈(巨理)

○四百メートル自由形

 - ▼女子①清水優花(巨理・5分9秒4)

○八百メートル自由形

 - ▼女子①清水優花(巨理・10分23秒6)大会新

○百メートル平泳ぎ

 - ▼女子①渡邊聖香(逢隈・2分5秒7)、②鈴木萌里(荒浜)、③遠藤智華(巨理)

○百メートル平泳ぎ

 - ▼男子①大野将弥(逢隈・1分37秒6)、②阿邊優斗(吉田)、③打矢峻(逢隈)
 - ▼女子①佐藤優奈(巨理・1分23秒9)、②伊藤 愛(逢隈)

○二百メートル平泳ぎ

 - ▼女子①佐藤優奈(巨理・2分59秒5)
 - 二百メートル個人メドレー
 - ▼女子①向後佳奈(荒浜・4分5秒7)
 - 四百メートルリレー
 - ▼女子①巨理(5分1秒3)
 - 四百メートルメドレーリレー
 - ▼女子①巨理(6分1秒6)、②荒浜



参議院議員通常選挙

巨理町の投票率は

52.96%



七月十一日、第二十二回参議院議員通常選挙の投票が、町内十七か所の投票所で行われました。

当日の巨理町の有権者数は、二万九千九百五人で、投票率は宮城県選挙区選出議員選挙、比例代表選出議員選挙ともに五二・九六パーセントでした。

年齢別の投票率を見ると、六十五～六十九歳（七四・二五パーセント）が最も高く、二十五～二十九歳は二九・一〇パーセントに止まりました。

あなたの「一票」は、政治への意思表示をする最大のチャンスです。候補者の主義主張を見極め、自分の意思で投票しましょう。

年代層別投票率

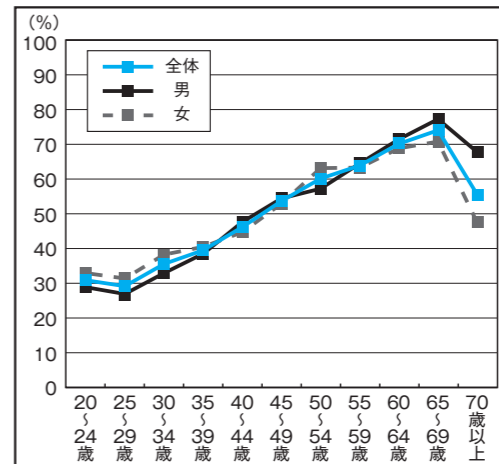

宮城県選挙区選出議員選挙得票数

候補者氏名	得票数
きくち文博	1,503
くまがい大	4,723
村上よしあき	151
桜井充	3,791
かとう幹夫	551
伊藤ひろみ	2,354
かんの哲雄	407
市川一朗	1,502
有効投票数	14,982
無効投票数	426
投票者数	15,408

※候補者名は届出順

比例代表選出議員選挙得票数

名簿届出政党等の名称	得票数
幸福実現党	50,000
みんなの党	1,739,199
民主党	4,819,213
女性党	87,000
自由民主党	4,423,713
新党改革	224,048
社会民主党	463,000
たちあがれ日本	186,000
日本創新党	40,000
国民新党	135,000
公明党	2,175,600
日本共産党	604,222
按分切捨て票	0,005
有効投票数	14,947
無効投票数	461
投票総数	15,408

※政党等の名称は届出順
※投票数の小数点以下の端数は按分によるものです

巨理町集中改革プランの進捗状況

巨理町では、質の高い行政サービスの提供と町民と行政の協働体制の確立を目指して、十の基本目標と十八の重点実施項目からなる「巨理町集中改革プラン（実施計画）」を平成一八年三月に策定し、行財政改革に取り組んでいます。

プラン策定から四年目となる平成二十一年度までの進捗状況についてお知らせします。

このプランでは、目標を実現するために、二百二十一年の事業項目を掲げています。その進捗状況は次のとおりです。

平成二十一年度の主な取り組み *達成、継続実施を掲載

- **町民と築く地域協働のまちづくり**
 - 町民協働の推進
 - まちづくり出前講座の開催
 - 住民意識調査の実施
 - 企画提案・改善提案制度の導入
 - 町長さんいらっしやいの開催
 - 男女共同参画基本計画の策定

事務事業の再編・整理、統合・廃止

- 事務事業の見直し
- 道路点検・補修業務の見直し
- 民間委託等の推進（指定管理者制度の活用を含む）
- 公共施設運営の整理合理化
- 集会所等の地域団体等への貸与・譲渡

職員の意識改革

- 職員の意識改革と人材の育成
- 計画的な人事異動の見直し
- 資格や専門的知識を有する職員育成の推進

経費節減等の財政効果

- 歳入の確保
- 競売の実施

企画財政課 企画班
☎34-0505

平成21年度までの進捗状況

内容	項目数
達成	116 (105)
継続実施・実施済	61 (63)
見直しの結果、現行のとおり	7 (0)
検討・協議・作業中	17 (28)
平成22年度以降実施予定・その他	20 (25)
合計	221

※（ ）内は前年度公表数値

シリーズ

「地域協働のまちづくり」8 「まちづくり協議会の活動事例」

今回は、先進的な自治体で設立されている「まちづくり協議会」の活動事例を紹介します。

事例1 「地区計画の策定」

地区住民の思いを引き出し、地区の将来像や目標を定め、自分たちで出来る取り組みを掲載した地区計画を策定しています。

計画の質を高めるために、より多くの参加を得る方法として、ワークショップやアンケートなどを行いながら地区の意見を集約しています。



事例2 地区計画に基づく「事業の実施」

計画づくりから分かった地区の実情＝課題を解決するために事業を実施

例えば…

- ① **災害に備えた取り組み**… として「災害時の行動マニュアル」を作成し、被害状況を把握するための「調査表」も作成。地区内の全戸に配布し、防災体制を構築しています。
- ② **子どもの安全安心を守る取り組み**… として「安全パトロール」を実施。決まった時間やルートを決めないで、活動する方の義務感をなくし、継続して活動しやすい工夫をしています。愛犬の散歩の「ついで」に実施するなどの方法で行われています。
- ③ **地区の連携を密にする取り組み**… として地区内の情報を掲載した「広報紙」を作成し、情報と意識の共有を図っています。掲載内容については、読者が地区の一員であることの実感を持たせるために、身近な情報を掲載しています。（地区住民の方の得意分野や知恵を記事にするなど）

これらは一例であり、いずれもこれからの地区をどのようにしていくかについての共通認識を持つことで取り組みが始められています。また、取り組みやすくするためのひと工夫が肝心のようです。

企画財政課 企画班 ☎34-0505

夏の交通事故防止 交通ルールを守って夏を満喫

レジャーや帰省など、夏は楽しみが目白押し！
日頃から開放され無意識についつい無理をしがちに…
お出かけの計画はゆとりを持った計画をたてましょう。

お出かけ前に…

- ゆとりをもったドライブ計画ですか？
- 前日に十分な睡眠をとりましたか？

疲れからのちょっとした判断・操作ミスが重大事故につながります。
ドライブ中は、こまめに休憩しましょう！

みんなで考える ハンドルキーパー

「車で来ちゃったけど、ちょっとだけだから」と甘い考えが人生を壊します。お酒を飲む際には、ハンドルキーパーを決めましょう。

※ハンドルキーパー
…お酒を飲まず、みんなを自宅へ送る人



くらしのメモ

遺言を残したいとき

「相続」が「争族」ともいわれる昨今、遺言書の必要性は高まりつつあります。遺言書を作ることによって、遺産分割に関する相続人どうしの争いを防ぐこともできます。いくつかの方法がありますが、一般的な2つの方法を紹介します。

〔自筆証書遺言〕

遺言書の全部を手書きする方式です。遺言内容のほかに、「作成年月日」、「名前」を書き「押印」します。このうち1つでも欠けると遺言が無効になります。費用がかからず、いつでも書き直しができるなどの利点がありますが、紛失や偽造などを防ぐため、保管方法に注意が必要です。

〔公正証書遺言〕

公証人と2人以上の証人のいるところで、遺言内容を告げて公証人に作成してもらう方式です。費用がかかり、2人以上の保証人を必要としますが、原本は公証役場に保管されるので、紛失や偽造などのおそれがないので安全です。

☎ 町民生活課 生活班
☎34-1113

世帯数と人口

平成22年6月30日現在

世帯数……11,325世帯 (14世帯増)
男 ……17,360人 (4人増)
女 ……18,278人 (2人増)
出生……21人 死亡……28人
転入……77人 転出……65人
その他増… 1人
総数……35,638人 (6人増)

※()内は前月比

☎ 町民生活課 町民班 ☎34-1113

「わたり環境フォーラム2010」 地球温暖化について考えよう!

8月21日(土) 9:30~12:00 亶理町中央公民館

亶理町環境基本条例による「人と自然が共生できるまち亶理」を目指し、すばらしい環境を後世に引き継ぐことが大切です。

そこで、環境にやさしいライフスタイルについて、楽しく考え、行動してもらうため環境フォーラムを開催します。



- ・講演「地球温暖化と私たちの暮らし」
- ・太陽光発電おもちゃ工作教室
- ・犬のしつけ方教室 (仔犬向け)
- ・環境保全への取組発表展示 (各種団体) 環境関係パネル展

※来場者にごみ減量化を図るためエコグッズをプレゼント! (数量限定)

当日の「太陽光発電おもちゃ工作教室」 「犬のしつけ方教室(仔犬向け)」への参加者募集!

8月13日(金)まで町民生活課 (☎34-1113) へ申し込んでください。

☉「太陽光発電おもちゃ工作教室」

クリーンエネルギーの普及促進を図るため、太陽光発電のおもちゃを親子で一緒に作りながら、太陽光発電の仕組みについて学習します。

時 間 10:30~12:00

募集人数 20組 (小学生の親子)

☉犬のしつけ方教室(仔犬向け)

「これから犬を飼おう、犬のしつけを始めよう」と思っている方! 犬の習性や行動から、日頃の犬との接し方を学び、基本的なしつけの方法を、モデル犬を使って解説します。

時 間 10:30~12:00

募集人数 30人 (犬は連れてこないでください)

☎ 町民生活課 生活班 (☎34-1113)

夏のお花畑 ひまわり

阿武隈川河川敷にもうすぐお目見え!!



花畑整備協力金にご協力いただきありがとうございました!

募金箱を逢隈駅駐輪場窓口等に設置したところ、多くの皆様からご協力いただきました。ありがとうございました。

逢隈地区生涯教育推進委員会

平和を、仕事にする。



平成22年度自衛官募集案内

募集種目	受付期間	募集対象	試験期日
自衛官候補生	8月1日~9月10日 (女子・高在生) 8月1日~9月3日 (一般男子)	18歳以上27歳未満の者	9月13・14日 一般男子
			9月16・17日 高校男子
			9月28日 女子
一般曹候補生	8月1日~9月10日	18歳以上27歳未満の者	1次 9月18日 2次 10月7日~14日
航空学生	8月1日~9月10日	高卒(見込)21歳未満の者	1次 9月23日 2次 10月16日~21日 3次 11月13日~12月16日
看護学生	9月6日~10月1日	高卒(見込)24歳未満の者	1次 10月23日 2次 11月20日・21日
防衛医科大学	9月6日~10月1日	高卒(見込)21歳未満の者	1次 10月30日・31日 2次 12月8日~10日
防衛大学(推薦)	9月6日~9日	高卒(見込)21歳未満の者	9月25日・26日
防衛大学(一般)	9月6日~10月1日	高卒(見込)21歳未満の者	1次 11月6日・7日
			2次 12月14日~18日
自衛隊生徒	11月1日~23年1月7日	中卒(見込)17歳未満の者	1次 23年1月22日
			2次 23年2月5日~8日

応募の相談は

自衛隊宮城地方協力本部 大河原地域事務所

☎0224-53-2185



防衛省ホームページ <http://www.mod.go.jp>

宮城県ホームページ <http://www.pref.miyagi.jp/>

亶理町・亶理町自衛隊協力会・亶理町自衛隊父兄会・隊友会亶理支部

Police station
巨理警察署だより 巨理警察署 ☎34-2111
 緊急のときは「110番」へ

“オレオレ”詐欺急増中

7月下旬、巨理警察署管内で高額のオレオレ詐欺被害が連続発生しました。いずれも「水に濡らして携帯電話番号が変わった。」と電話を入れた後、翌日に「会社の金に手を出してしまった。社長に知られる前に金を戻さなければならない。指定する口座に金を振り込んでくれ。」などと言って金を騙し取る手口です。
 「携帯電話の番号が変わった。」「指定口座にすぐ金を振り込んで！」は、典型的なオレオレ詐欺の手口です。慌てて振り込まずに、まずは疑ってかかることが肝心です。

息子を名乗る手口

犯人が使う言葉
 「携帯電話の番号が変わった」
 「風邪で声がおかしい」
 「借金を代わりに払って」「株で失敗した」
 「会社の金を使い込んだ」など

被害にあうパターン
 ○誰にも相談しない
 ○息子と信じ込む
 ○指定された電話番号に電話する
 ○指定口座に振り込む

警察や金融機関を名乗る手口

犯人が使う言葉
 「○○警察署の者です」
 「金融関係者です」
 「暗証番号を教えてください」
 「カードを預かります」

被害にあうパターン
 ○相手を疑わない
 ○暗証番号を教える
 ○自宅に来た者にキャッシュカードを渡してしまう

6月の交通事故発生件数

区分	発生件数	傷者	死者
計	54	18	2
駐在所別			
巨理	34	10	2
荒浜	5	0	0
浜吉田駅前	0	0	0
田沢	15	8	0
対比			
H22.1~6	409	103	3
H21.1~6	430	87	3

☎ 巨理警察署 交通課 (☎34-2111)

被害防止ポイント

- 「携帯電話の番号が変わった」「すぐに振り込んで！」は詐欺と疑う
- 知らない人に暗証番号を教えない
- 初対面の人にキャッシュカードを渡さない
- 振り込む前に必ず誰かに相談する

相談は最寄りの警察署・駐在所 または電話#9110へ

休日の水道修理業者

日	会社名	電話番号
1日(日)	(有)嶺岸設備(上町北)	34-1881
8日(日)	(有)森管工業(鳥屋崎)	35-3188
14日(土)	興信管工(株)(大畑浜南)	36-3211
15日(日)	(株)穴戸工業所(早川)	34-1722
22日(日)	阿部春建設(株)(下茨田)	34-3721
28日(土)	カマト設備工業所(中町北)	34-5249
29日(日)	日幸電設(株)(鹿島)	34-3161

☎ 上下水道課 ☎34-0515

リサイクル情報

☎ 町民生活課 生活班 ☎34-1113

- ミニスピーカー (電源不要、線でつなぐタイプ)
- 高校の教科書(教科問わずできれば全部)
- 二人乗り用ベビーカー(生後7ヵ月用)
- 女の子用自転車 1台 (24インチ、プリジストン製、水色)
- ベビーカー
- チャイルドシート
- 赤ちゃんメリー
- 赤ちゃん用蚊帳
- 扇風機(無料)2段階 160cmまで伸びる。360度首回る
- 熱帯魚の水槽一式(36cm×60cm)

犬猫の引き取り

犬猫の引き取り(有料)は塩釜保健所岩沼支所で行っています。
引取日 毎週水曜日(第5水曜日、祝日は除く)
引取時間 10:00~12:00
 ☎ 塩釜保健所 岩沼支所(☎22-2188)

ありがとうございます

- 上野株式会社(宮城野区)は、長寿社会対策基金として100,000円を町へ寄附。
- 佐々木昭伍さん(開墾場)は、卓球用具入れ11セット分を吉田体育館へ寄附。

わたりの自然 16

むかしの自然を探る
 春先に多くの植物が開花します。その中でも風の助けによって受粉が行なわれる植物は大量に花粉を放出します。放出された花粉のほんの一部が種子形成という本来の役割をはたすのですが、大部分は空中をただよい、その過程で人に花粉アレルギーをひき起こし、不愉快な思いをさせます。花粉はやがて地表に落ち、堆積物の一部として、地中に保存されます。花粉の外膜はきわめて頑丈で、分解されずに化石として残ります。また、花粉はほとんどが一〇〇ミクロン以下の大きさですが、植物の種類によって形態が異なります。これを利用して堆積物中の化石花粉を古い時代までさかのぼり、調べてゆくと過去の植生の変遷、植物の歴史、気候の変遷など分かります。このように堆積物から花粉を選び出し、種類や量を調査する方法を花粉分析とよびます。

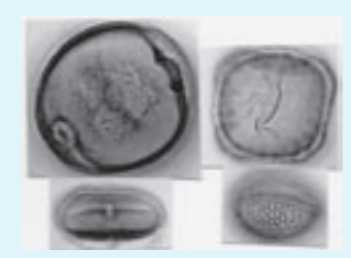

▲数千年前の化石花粉
 左上：ブナ属 右上：ケヤキ属
 左下：セリ科 右下：ヤナギ属

巨理町史自然編執筆者 日比野統一郎
 (宮城県農業短期大学名誉教授) ☎三三〇一八七〇一

なことも分かっていません。一万年ごろの巨理町の丘陵地は現在とは異なり、現在の蔵王山の標高一五〇〇メートル前後の針葉樹林に似た景観であったと思われます。ところで、蔵王山の亜高山帯に広く分布しているアオモリトドマツ林ですが、二〇〇〇年前ごろから一〇〇〇年前ごろまでは現在より分布域は狭かったと考えられ、一〇〇〇年前以降に分布域を拡大し、現在に至っているようです。アオモリトドマツ林の分布域が狭かった時代のこの地域は落葉低木林が優勢であったと推定されています。恐らく、この時代の人々は、現在のような素晴らしい樹木を目にする事はなかったと思われます。

悠里館ギャラリー

宮城面友会一門能面展示

※展示期間：8月1日(日)~30日(月)
 ☎ 町立図書館 ☎34-8700

今月の図書館・郷土資料館の休館
 2日(月)、9日(月)、16日(月)、23日(火)、27日(金)、30日(月)

文芸 春夏秋冬

巨理ひいらぎ句会

緑陰に師の句碑どつかと構へをり 小野のぶ
 おみくじに若者ざわめくあざさみ寺 大坂君江
 西日濃しお馬流しの師の句碑に 渡辺美和子
 立ち往生の電車に浴びり大雷雨 金升富美子
 芝刈りて妻と夕餉のビール酌む 渡辺 睦夫
 刻のびて暮れなずむみち夏至の夕 鈴木 壺山

図書館から ちょっといい本

トリック・シアター 遠藤 武文著/講談社

2010年3月21日未明に、奈良と東京で、同時殺人が発生した。被疑者は被害女性の夫であり、被害男性の大学時代の先輩だった。警察庁「裏店」のキャリアの警視正・我孫子が捜査の指揮をとると、被疑者の大学時代の仲間4人も同日に事故・もしくは自殺で死亡していたことが明らかに…。

今月のおすすめ
 終わらざる夏(上・下) / 浅田次郎著・集英社
 スリープ/乾くるみ著・角川春樹事務所
 ピターシュガー / 大島真寿美著・小学館
 マルス・ブルー / 鳴海章著・講談社
 御不浄バトル / 羽田圭介著・集英社
 俺俺 / 星野智幸著・新潮社

図書館からの お知らせ & お願い
 ◆最近、一部の心ない利用者により、図書館の資料が盗難にあったり、切り抜き・破損・汚れがひどい図書などが増え、大変困っています。誰もが気持ちよく本を読めるよう、一人ひとりのマナーアップにご協力ください。
 ☎ 町立図書館 ☎34-8700

子育て支援

内容	対象者	日にち	時間	場所	問い合わせ
泥んこ遊びとプール遊び	未就学児	5日(木)	10:00~11:30	鹿島保育所	☎34-2900
保育所のランチを一緒に食べよう!	詳しくはP29	25日(水)、26日(木)	11:15~12:30	亘理保育所	☎34-1512
まみいずクラブ 「子育てのヒント・ココロ」	0~1歳児	26日(木)	10:00~11:30	吉田西児童館	☎34-6530
親子でたのしいあそび「ぶんぶん」 「水遊び、※帽子・着替え持参」	2~3歳児	30日(月)	10:00~12:00	中央児童センター	☎32-0720
親子で楽しいあそび「すくすく」 「水遊び、※帽子・着替え持参」	0~1歳児	31日(火)	10:00~12:00	中央児童センター	☎32-0720
プール開放	未就学児	2日(月)~6日(金)	11:15~11:45	鹿島保育所	☎34-2900
プールで遊ぼう!	詳しくはP29	6日、20日、27日(金)	11:15~12:00	亘理保育所	☎34-1512

今内さん100回達成おめでとう! 図書館「おはなし会」

6月23日に開催された「おはなし会」で、今内美沙紀さん(館南下・8歳)が100回参加を達成しました。100回達成者は7人目です。
美沙紀さんは5歳のときから図書館に通いはじめ、100回参加することを目標にがんばったそうです。「おもしろい絵本が好き」と話す美沙紀さんは、来館しては興味を持った本を何でも見て楽しんでいるそうです。最近はやなぎの本に凝っているとか。みなさんも「おはなし会」へ参加してみたいはいかがでしょうか。



休日当番医

日	当直医	地区	電話番号
1日(日)	浜吉田駅前内科	浜吉田西	33-7377
	大手町歯科クリニック	岩沼市	23-4618
8日(日)	平田外科医院	山元町	37-4055
	菊地歯科医院	山元町	33-8960
	星歯科医院	名取市	022-384-7008
13日(金)	やのめ歯科医院	岩沼市	23-4048
14日(土)	紺野歯科クリニック	中泉	32-0677
	島田歯科医院	名取市	022-383-0763
15日(日)	柿沼循環器科	中泉	32-2871
	塚部歯科医院	岩沼市	24-2211
22日(日)	氏家医院	館南下	34-1320
	山田歯科医院	岩沼市	22-3229
29日(日)	巨理整形外科	鹿島	34-5303
	済生堂歯科クリニック	森房	32-0405
	清水歯科医院	名取市	022-384-6338

※診療時間は9:00~17:00です。
※急患のみの診療です。なお、都合により変更となる場合がありますので、新聞などでご確認ください。
※疾患や年齢等によっては対応できない場合もあります。

問 保健福祉課 健康推進班 ☎34-0524

暑い日が続いています。熱中症対策は万全ですか?熱中症は単なる「脱水」と思ったら大間違い、軽度の症状から短時間で重症化し、死に至ることもありま

な睡眠を心がけましょう。また、風通しの良い服装や、外出時は帽子をかぶるなど暑さから身を守ることも大事です。最後に水分補給です。水やお茶など、こまめに飲むようにしましょう。

健康はココカラダ



保健所のおしらせ

相談

ひきこもり・思春期ごろの相談(予約制)
4日(水) 岩沼支所
11日(水) 塩釜保健所
相談時間 13:30~16:30

登録・検査

・骨髄バンク登録
・エイズ相談および検査(予約制)
3・17日(火) 10:00~11:30
会場 岩沼支所

問 塩釜保健所 ☎022-365-3153
問 岩沼支所 ☎22-2188

相談

相談の種類	主な相談内容	日時	場所	問い合わせ
生活心配ごと相談	家庭、賃借、老後、子どもに関する悩みごと	2・9・16・23・30日(月) 10:00~15:00	社会福祉協議会(相談室)	社会福祉協議会 ☎34-7551
消費生活相談	訪問販売、消費生活に関すること	月~金曜日(祝日を除く) 9:00~15:45	町民生活課	
人権相談	家族紛争、いじめ・虐待など、人権に関すること	2日(月) ※9月は6日(月) 10:00~15:00	中央公民館	町民生活課 ☎34-1113
行政相談	国、県、町の仕事についての要望や苦情	23日(月) 10:00~15:00	町民相談室	
心の悩みごと相談	精神科医師による心の相談は電話で予約してください。	24日(火) (予約をした時間にお越しください) 14:00~17:00	中央公民館(第2研修室)	
健康相談	健診結果のこと、食事・運動のことなど健康に関する相談	月~金曜日(祝日を除く) 8:30~17:00	保健福祉課健康推進班 ☎34-0524	保健福祉課 ☎34-1114
障害者(児)相談	障害者(児)の福祉に関するさまざまな問題についての相談	5・19日(木) 9:30~16:00	社会福祉協議会(相談室)	

保健カレンダー

保健行事	日にち	受付時間	対象者	会場
ピカピカ教室 2歳6か月児 親子歯科健診 ◎歯ブラシを持参してください	4日(水)	9:30~9:45 (終了予定時間12:00頃)	平成20年1月生	保健センター ※乳幼児健康診査および相談においては母子手帳とバスタオルをお持ちください。
3歳6か月児健康診査	11日(水)	13:00~13:30 (終了予定時間15:30)	平成19年1月生	
6・7か月児相談	17日(火)	9:30~9:45 (終了予定時間11:30頃)	平成22年1月生	
3・4か月児健康診査	18日(水)	13:00~13:30 (終了予定時間15:30)	平成22年4月生	
1歳8か月児健康診査 ◎歯ブラシを持参してください	25日(水)	13:00~13:30 (終了予定時間15:30)	平成20年11月生	
母子健康手帳発行	2・9・16・23・30日(月)	9:00~9:15 (終了予定時間9:45頃)	現在妊娠中の方	
乳幼児相談	2・9・16・23・30日(月)	9:30~11:30	子どもの身体測定、離乳食等、育児に関する相談をしたい方	

問 保健福祉課子ども家庭班 ☎34-1114

愛の献血

「だれかの役に立つ」献血にご協力ください。

全血献血

8月29日(日)
場所 ヨークベニマル亘理店
受付時間 10:00~12:00
13:00~16:30

※献血の際は、本人確認のため、運転免許証等の身分証明書を忘れずに持参してください。
※森の都献血ルームAOBA・献血ルームアエル20でも献血が行えます。
※各ルームの受付時間は輸血用血液需要状況により変更になることがあります。

問 保健福祉課 健康推進班 ☎34-0524

ミニ展示「亙理伊達家の資料」

期 間 8月29日(日)まで
開館時間 9:00~16:30
会 場 郷土資料館企画展示室
 (悠里館1階)
観 覧 料 一 般 200円(150円)
 高校生 100円(70円)
 小中学生 50円(30円)
 ※()で表示されている観覧料は20名以上の団体です。
問 生涯学習課 文化財班
 (郷土資料館内 ☎34-8701)

伊達成実霊屋御開帳と解説会

宮城県指定文化財の伊達成実霊屋を一般公開します。普段は見ることのできない伊達成実木像もあわせて公開します。
 また、成実霊屋、歴代墓所についての現地解説会を実施します。
開帳日時 8月16日(月)
 8:30~16:30
現地解説会 8月16日(月)
 1回目 10:00~10:40
 2回目 14:00~14:40
問 生涯学習課 文化財班
 (郷土資料館内 ☎34-8701)

記念誌『伊達成実』を販売します
 品切れとなっていた「伊達成実公亙理入府四百年記念『伊達成実』」を増刷しました。
 伊達成実公の生涯、成実公と亙理の繋がりなど分かりやすくまとめています。ぜひ一読ください。
頒布価格 800円
頒布場所 郷土資料館受付
 (悠里館1階)
 ※郵送による頒布も行なっています。詳しくは郷土資料館までお問い合わせください。
問 郷土資料館(☎34-8701)

第14回亙理ウィンドシンフォニー定期演奏会

日 時 8月29日(日) 13:30開場
場 所 亙理町中央公民館 大ホール
指 揮 坂本登(当団音楽監督)
曲目 ♪ バレエ組曲「くるみ割り人形」より「花のワルツ」、♪ 龍馬伝 ♪ 世界名作アニメコレクション ♪ ほか
問 亙理ウィンドシンフォニー
 (小池 ☎34-6689)
<http://watarwind.fc2web.com/top.html>

「第1回いわぬまオールドカーフェスティバル」

昭和の時代に生産された特徴ある国産車・外車を展示(約100台予定)し、古い車を大切にしている人やその車を見ることで、物を大切にすることを子どもや一般の方々にも感じてもらいたいと企画したイベントです。
 また、フリーマーケットやチャリティオークションを同時開催しますので、一般の方もぜひご参加ください。
 ※当日の収益金は交通遺児基金等に寄付することになっています。詳細は当団体のホームページをご覧ください。
日 時 8月29日(日)10:00~15:00
場 所 グリーンピア岩沼 第1駐車場
問 (社)あぶくま青年会議所事務局
 岩沼市中央1丁目2-20-2F
 ☎・FAX22-6640
 (月・水・金 10:00~14:00)

相談

結婚相談所(めぐり逢い)開設

亙理町後継者結婚相談員が、「結婚相談所(めぐり逢い)」を開設し、結婚に関したることについて相談に応じます。
開設日 8月8日(日)
時 間 10:00~15:00
場 所 悠里館1階
 亙理山元商工会 会議室
内 容 本人、家族の方などでも
 ※全身のスナップ写真持参
問 町民生活課 生活班(☎34-1113)

「認知症高齢者 介護家族のつらい」のご案内

認知症や物忘れの多い方の介護をされている方、ケアマネージャーなどの支援されている方、日々の介護のことや困っていることなどを話してみませんか? 「認知症の人と家族の会」相談員がアドバイス等を致します。(秘密は厳守します)
日 時 8月17日(火)
 13:30~15:00
会 場 亙理町保健センター
対 象 認知症や物忘れの多い方を介護されている方。
 ケアマネージャーなどの支援されている方。
申込締切 8月16日(月)まで
申込・問 地域包括支援センター
 (☎34-1331)

「日本公庫 金融相談会」開催のご案内

事業資金の借入をお考えの方のための金融相談会を実施します。ご希望の方は8月26日(木)までにお電話でご連絡ください。
日 時 9月2日(木)
 10:00~16:00
場 所 悠里館3階
問 日本政策金融公庫仙台支店
 国民生活事業
 (担当融資第四課 鈴木、千田)
 ☎022-222-5173、FAX022-222-7492
 (協力) 木村兵治税理士、あすなろ会計事務所、亙理山元商工会、亙理郡の税理士

試験・採用

平成22年度亙理地区行政事務組合 職員採用試験

募集予定人員 消防職 4人
試験区分 初級(高等学校卒業程度)
応募資格 昭和63年4月2日から平成5年4月1日生まれで普通自動車運転免許を有している者、または採用までに取得見込みの者。
第一次試験 9月19日(日)10:00~
 宮城県自治会館(仙台市青葉区上杉1-2-3)
 教養試験、適正試験
第二次試験 10月下旬
 亙理地区行政事務組合
 作文試験、人物試験、体力検査、健康検査、身上調査
受験申込手続き
 受験申込書は宛先、差出人を明記した封筒に「職員採用統一試験申込請求」と朱書きで記入し、その中に受験申込書(A4サイズ)が入る120円切手を貼った返信用封筒(宛名を明記)を同封してください。
受験申込先
 〒989-2351
 宮城県亙理郡亙理町字祝田34-2
 亙理地区行政事務組合 総務課
受付期間 8月16日(月)まで
 平日 8:30~17:00
 郵送の場合は、8月16日必着とします。
申込・問 亙理地区行政事務組合 総務課
 (☎34-7737)

海上保安大学校・海上保安学校 学生募集

海上保安庁では、平成23年4月に採用する海上保安大学校・海上保安学校の学生を募集しています。(入学と同時に海上保安庁職員に採用)
受験資格(共通)
 ①高等学校(中学を含む)を卒業した者および来春卒業見込みの者。
 ②高等専門学校の第3学年課程を修了した者、及び来春修了見込みの者。
 ③高等学校卒業程度認定試験(廃止前の大学入学資格検定を含む)に合格した者等人事院が(1)に掲げる者と同等の資格があると認める者
試験地(共通)
 塩釜市、盛岡市、秋田市、東京都など全国39か所
■海上保安大学校
受験資格 受験資格(共通)に掲げる者で、平成2年4月2日以降に生まれた者
受付期間 8月26日(木)~9月7日(火)
 (9月7日までの通信日付有効)
採用予定数 約45人
第1次試験 10月30日(土)・31日(日)
第2次試験 12月17日(金)
■海上保安学校
受験資格 受験資格(共通)に掲げる者で、昭和62年4月2日以降に生まれた者
受付期間 7月20日(火)~8月3日(火)
 (8月3日までの通信日付有効)
採用予定数
 船舶運航システム課程 約110人
 航空課程 約10人
 情報システム課程 約40人
 海洋科学課程 約10人
第1次試験 9月26日(日)
第2次試験 10月18日(月)~24日(日)で指定する日
第3次試験(航空課程のみ)
 12月11日(土)~16日(木)で指定する日
 ※第2次・第3次試験地は、下記ホームページでご確認ください。
申込・問 〒989-2421
 岩沼市下野郷字北長沼4
 第二管区海上保安本部
 仙台航空基地(☎22-2891)
<http://www.kaiho.mlit.go.jp/02kanku/>

ミニミニ原爆展

広島・長崎の被災状況写真などを展示します。
開催期間 8月2日(月)~20日(金)
会 場 亙理町中央公民館1階ロビー
問 総務課 総務班(☎34-1111)

~特定任意講習会~ (運転免許更新時講習)

日 時 8月27日(金)
 19:00~(受付18:30~)
場 所 亙理町中央公民会 視聴覚室
講習料 1,700円(当日持参ください)
申込方法 免許有効期限をご確認のうえ、電話またはFAXにて亙理警察署内亙理地区交通安全協会窓口に直接申し込んでください。
申込締切 8月20日(金)
特 典
 ①6ヵ月以内に免許を更新する方は、更新時の講習が免除されます。
 ②各表彰に必要な講習会に認定されます。(優良運転者講習会に該当)
注)70歳以上の方は、更新時2ヵ月以内に高齢者講習を必ず受講しなければならぬため、特典①の対象になりません。また、この講習会は高齢者講習に替わるものではありません。
問 亙理地区交通安全協会
 (☎・FAX34-2032)

高齢者のための 運転免許取得者講習会開催

最近、高齢者による交通事故が多発しています。そこで、高齢者のための運転免許取得者講習を開催します。
開催日 9月1日~3月30日まで
 毎週 月・水・金曜日
時 間 約2時間
 ※開始時間は申込時に決定
受講料 2,000円(1回当りの受講料5,000円のうち3,000円を町が助成します。)
対象者 満65歳~概ね70歳の自動車運転免許を有している方
受講施設 (株)常磐山元自動車学校
 山元町坂元字新代28
申込方法 (株)常磐山元自動車学校へ申し込んでください。
問 (株)常磐山元自動車学校(☎38-0535)
 総務課 安全対策班(☎34-1111)

看護職員募集!

内 容 訪問入浴介護業務
 (バイタルチェック・入浴介助など)
勤 務 週3~4日勤務(月~土曜日)
資 格 看護師または、准看護師免許
 普通自動車免許
 ※給与・待遇ほか委細面談
 電話連絡のうえ、履歴書をご持参ください。
問 亙理町社会福祉協議会(☎34-7551)

平成22年度宮城県下水道排水設備工事 責任技術者試験及び受験講習

●試験
対 象 市町村に技術者として登録を予定している方
日 時 10月27日(水)
 13:30~16:00
会 場 宮城県仙台合同庁舎
申込期間 8月23日(月)~9月10日(金)
申込場所 登録を予定している市町村の下水道担当課
●受験講習
対 象 受験者で希望する方
日 時 10月13日(水)
 13:00~16:00
会 場 宮城県教育会館
申込期間 試験申込の際に受付
 ※申込書の配布は8月中旬を予定しています。
申込・問 上下水道課(☎34-0515)

《ふるさと雇用再生特別基金事業》 吉田西部地区まちづくり協議会 事務局職員の募集

亙理町吉田西部地区まちづくり協議会では、緊急かつ臨時的な雇用の創出を図るため、次の内容で事務局職員を募集します
○協働のまちづくり推進事業
募集人員 3人程度
勤務時間 8:30~17:15
 ※イベント等開催時は、この限りではありません。
賃 金 月額100,000円~150,000円程度
 (実務経験・年齢考慮)
 ※通勤手当・賞与・各種手当・退職金 なし
休 日 土・日・祝日、年末年始
 (事業により休日勤務あり)
応募資格 亙理町内在住か、町内の企業に勤務していた方で、失業している方または、求職中の方(パソコンができる方で普通自動車運転免許があること)
雇用期間 10月1日から1年
保 険 等 社会保険、厚生年金保険・雇用保険等の適用あり
応募期間 8月2日(月)~23日(月)
応募方法 履歴書(自筆・写真貼付)を吉田西部地区まちづくり協議会設立準備会事務局(企画財政課)へ持参、または郵送(8月23日必着)してください。
試験項目等 面接・パソコン入力試験等(日時は後日通知します)
申込・問 〒989-2393
 亙理町字下小路7-4
 吉田西部地区まちづくり協議会設立準備会事務局
 (企画財政課 ☎34-0505)

**第20回わたり・鳥の海マラソン大会
参加者募集**

日時 11月14日(日)※雨天決行
受付8:30~9:20
会場 亶理町鳥の海公園内多目的広場(受付・スタート・フィニッシュ)
コース 鳥の海沿岸ロードコース

種目	参加資格
1.5km親子ペアの部	小学1~3年生の子供と親
2km小学生男子の部	小学4~6年生男子
2km小学生女子の部	小学4~6年生女子
3km中学生男子の部	中学生男子
3km女子の部	中学生以上女子
5km男子Aの部	高校生以上30歳未満男子
5km男子Bの部	30歳以上男子
5km女子Aの部	高校生以上30歳未満女子
5km女子Bの部	30歳以上女子
10km男子Aの部	高校生以上30歳未満男子
10km男子Bの部	30歳以上40歳未満男子
10km男子Cの部	40歳以上50歳未満男子
10km男子Dの部	50歳以上60歳未満男子
10km男子Eの部	60歳以上男子
10km女子Aの部	高校生以上40歳未満女子
10km女子Bの部	40歳以上女子

参加料 一般・親子ペア 2,500円
大学生・高校生 2,000円
小学生・中学生 1,000円

参加申込方法
所定の申込書(郵便振替用紙)に必要事項を記載し、参加料を添えて、最寄りの郵便局窓口かゆうちょ銀行で申込んでください。
申込期限 9月17日(金)
申込・問 わたり・鳥の海マラソン大会実行委員会事務局(生涯学習課 体育振興班 ☎34-0511)

追加募集~「ピラティス教室(後期)」

コアの筋力を鍛え体のバランスを回復し、理想のボディラインを手に入れませんか。

日時 9月7日(火)~10月26日(火)
毎週火曜日 8回
19:30~21:00
会場 亶理町荒浜体育館
講師 木村 絵美子氏
申込期間 8月2日(月)~8月10日(火)
定員(50人)になり次第締切
申込・問 亶理町荒浜公民館(☎35-3116)

**プールで遊ぼう！
保育所のプールで遊びませんか？**

開放日 8月6日(金)・20日(金)・27日(金)
11:15~12:00※雨天中止
対象持物 町内在住の2~5歳児の親子
水着・タオル・お茶など(水分補給)・その他必要なもの
申込方法 開放日前日までに直接または電話で申し込んでください。
注)天候や都合により中止となる場合もあります
申込・問 亶理保育所(☎34-1512)

保育所のランチを一緒に食べよう！

バイキング式の『おいしい！うれしい！たのしいランチ』を親子で体験しませんか？お子さんの食事についての相談も出来ます。

日時 8月25日(水)~26日(木)
11:15~12:30
場所対象 亶理保育所
町内在住の2~5歳児のお子さん
と保護者(1日限定5組)
参加費 1食200円(箸、おしぼり持参)
募集期間 8月20日(金)まで
申込方法 直接または電話で申し込んでください。
申込・問 亶理保育所(☎34-1512)

**「いきいき元気アップ教室」受講生募集
~「脳」を健やかに保つコツを学びませんか？~**

逢隈公民館を会場に「健康なこころとからだ」づくり教室を開講します。楽しい時間を過ごしながら「脳の活性化」を図りましょう。

会場	内容	学習日(開催期間)	参加費	対象者・定員
逢隈公民館(軽運動室)	演奏に合わせてゲームやストレッチ運動を行い、楽しみながら脳のトレーニングを行います。	9月21日~10月26日 毎週火曜日(全6回) 10:00~11:30	無料	65歳以上 20人

(講師:カワイ楽器体育事業部インストラクター)
申込方法 8月13日(金)まで、逢隈公民館へ直接申し込んで下さい。
問 亶理町地域包括支援センター(☎34-1331)・逢隈公民館(☎34-1715)

**亶理町介護予防トレーニング事業
「いきいきフィットネス教室」
参加者募集！**

高齢者のためのマシン運動やストレッチ、フロアでの運動を学び、教室終了後自主トレーニングに通いながらいきいきとした生活を送りませんか。

対象者 65歳以上で次にあてはまる方
・教室終了後も継続して自主トレーニングをしたい方
・介護保険の認定を受けていない方
・主治医から運動制限のない方
・継続して会場に通える方

日程 全10回
9/15、22、29
10/6、13、20、27
11/10、17、24
時間 13:30~16:30
(受付は13:00から)
会場 亶理町介護予防拠点施設「わたり温泉健康センター」
参加費 毎回の入館料(1日300円)と損害賠償保険料

募集人数 10人
(応募者多数の場合は、お体の状況などにより選考)

申込方法 亶理町地域包括支援センターへ電話で申し込みください。
※申し込み時、お体の状況などをお聞きますので、ご本人がお電話ください。
申し込み締切 8月9日(月)
申込・問 地域包括支援センター(☎34-1331)

第1回「消費生活講座」参加者募集

賢い消費者になるために、消費生活講座を4回開催する予定です。お友達とお誘い合わせのうえ参加ください。

日時 9月15日(水)10:00~11:30
場所 悠里館3階視聴覚ホール
講話 「相続と遺言について」
講師 大河原公証役場
公証人 前島 俊一氏
定員 50人(定員になり次第締切)
対象 どなたでも ※参加無料
申込期限 9月10日(金)
申込方法 電話かFAXにて町民生活課へ申し込んでください。

申込・問 町民生活課 生活班(☎34-1113、FAX34-6178)

図書館探検隊

図書館では、宮城県図書館を身近に感じてもらうため、「図書館探検隊」を開催します。図書館の利用法や、普段入ることのできない図書館の裏側を案内します。ぜひご参加ください。

日時 8月17日(火)8:30~16:30
※悠里館集合
見学施設 宮城県図書館、仙台市天文台
参加資格 小学5・6年生
定員 25人(先着順)
※昨年参加した方はご遠慮ください。
持ち物 ・どこでもパスポート
・筆記用具・お弁当
参加費 無料
申込期間 8月8日(日)まで
定員になり次第締切
申込・問 図書館(☎34-8700)

**平成22年度B&G
「親子ふれあいキャンプinくりはら」**

日時 8月28日(土)~29日(日)
場所 栗原市花山青少年旅行村 キャンプ場
内容 キャンプ・カヌー体験・野外活動
対象 3年生以上の小学生とその保護者
参加費 1家族 2,000円
申込方法 生涯学習課備え付けの申込用紙に必要事項を記入し参加費を添えて申し込んでください。
申込期限 8月16日(月)
問 生涯学習課(☎34-0511)

国際交流まつりスタッフ募集

外国人との交流・異文化理解が目的の楽しいイベントです。ボランティアとして、一緒に楽しく盛り上げませんか？外国語が話せなくても、大丈夫です。

日時 10月9日(土)
準備 14:00~17:00
10月10日(日)
当日 9:00~16:00
(どちらか一方でも、可能です)
場所 亶理町中央公民館
内容 ・事前準備・外国紹介コーナー・世界の料理・舞台助手・託児・その他
申込締切 8月31日(火)
申込・問 国際交流協会 事務局
担当:八巻(☎32-2747)

**「男女共同参画」を考えませんか？
男女共同参画フォーラムinいしのまき**

日時 8月28日(土)13:00~15:40
会場 石巻市文化センター
○送迎あり(先着27人)
内容 ・基調講演「女性の品格、社会の品格」
講師:坂東眞理子(昭和大学学長)
・パネルディスカッション
「地域で、仕事で、家庭で輝くために」
参加申込 8月3日(火)~13日(金)
申込・問 企画財政課 企画班(☎34-0505)

卓球講習会参加者募集

日時 9月12日(日)9:00~13:00
場所 佐藤記念体育館
参加費 300円(保険代等)
※参加費は当日受付時納入
講師 山崎 卓己氏
(卓球のタマチ勤務)
「東北福祉大卒・東北学生チャンピオン」他
申込方法 9月3日(金)まで、町内各体育館に申し込んでください。
問 亶理町卓球協会事務局(菊地☎090-2982-2225)

「第1回お得意さん料理講習会」参加者募集

亶理町生鮮食料品奉仕推進協議会では、お得意さんを対象に料理講習会を開催します。
今回は「超簡単料理」です。お友達とお誘い合わせのうえご参加ください。
日時 8月25日(水)10:00~13:30
場所 亶理町働く婦人の家
講師 松村 眞知子 栄養士
募集定員 24人 *託児あり
(定員になり次第締切)

参加費 300円
持参物 エプロン・三角巾・ふきん
料理 ●明太子の和風冷製スパゲッティ
●和風カルパッチョ
●冷たいコーンスープ
●夏野菜の香味浅漬け
●杏仁豆腐

申込方法 下記の店からチラシをもらい、参加費を添えて申し込んでください。
太田魚店・牡鹿商店・高橋魚店・からふと屋・今野鮮魚店・かもめマート・魚きくち・丸八佐惣商店・目黒魚店・つるや・八百孝食料品店・高橋精肉店・ミートショップきくや・武者総合食料品店
申込受付 8月2日(月)~
※毎週火曜は生鮮食料品奉仕デーです。
申込・問 町民生活課 生活班(☎34-1113)

「イギリス料理」講習会

「本物のイギリス料理を、日本の皆さんに紹介できることを楽しみにしています。」という料理が大好きなイギリスの青年が講師です。たくさんのご参加をお待ちしています。

日時 8月28日(土)9:45~13:00
場所 吉田公民館 調理室
講師 ルーク・ハップル氏
会費 500円(エプロン・三角巾持参)
申込締切 8月20日
申込・問 国際交流協会わたり(渡辺☎34-1327・渡辺太陽堂内)



**~青い海・緑の大地~
みんなでB&Gの季節を楽しもう！**

**○亶理町B&G海洋センタープール
開館期間** 9月12日(日)まで

曜日	午前の部	午後の部	夜間の部
火			17:00~20:00
水		13:00~16:00	
木			
金			17:00~20:00
土	9:00~		
日	12:00		
祝日	9:00~16:00		

休館日 毎週月曜日・祝日の翌日
・夏休み期間(8月25日まで)は9:00~20:00まで開館します。
※日曜・祝日は16:00まで

**○亶理町B&G海洋センター艇庫
(艇庫の利用は小学4年生からです。)**

開設期間 9月25日(土)まで
毎週土曜日10:00~16:00
・10名以上で申し込みがあれば平日も開館します。
・夏休み期間(8月25日まで)は火・木曜日も開館します。

○海洋クラブ員も同時募集！

対象者 小学4年生以上の方
会費 高校生以上 1500円
小中学生 500円

申込方法 生涯学習課に備え付けの申込用紙に必要事項を記入し会費を添えて申し込んでください。
問 生涯学習課 体育振興班(☎34-0511)

暮らし

町長と語る日

日時 8月7日(土)・27日(金)
8:30~12:00
場所 役場2階 町長室
問 総務課 総務班(☎34-1111)

「みやぎレジ袋使用削減取組協定」に新参加団体

団体名 亶理町公衆衛生組合連合会
取組内容
・会員や地域住民へマイバック持参の呼びかけ
・ごみ減量化の推進
問 町民生活課 生活班(☎34-1113)

「現況届」「所得状況届」の届出を忘れずに

児童扶養手当を受けている方は、「現況届」を、特別児童扶養手当を受けている方は、「所得状況届」を毎年それぞれ提出しなくてはなりません。これらの届出がない場合、引き続き手当の支給が受けられなくなりますので、期間内に忘れずに手続きをしてください。※該当者には通知書を送付します。

受付期間
・児童扶養手当:現況届
8月17日(火)~19日(木)
・特別児童扶養手当:所得状況届
8月20日(金)・23日(月)
問 保健福祉課 子ども家庭班(☎34-1114)

「母子・父子家庭医療費受給者証」の更新手続きを忘れずに

「母子・父子家庭医療費受給者証」の有効期限は9月30日(木)です。受給している方には通知書を送付しますので、引き続き医療費の助成を受ける場合は、受付期間内に更新の手続きをしてください。
受付期間 8月17日(火)~19日(木)
受付場所 亶理町役場3階西会議室
問 保健福祉課 保険給付班(☎34-0501)

個人事業税の納付の時期です

個人事業税の第1期分の納期限は、8月31日(火)です。
最寄りの金融機関または県税事務所です。忘れずに納付してください。なお、第2期分の納期限は、11月30日(火)となっています。
口座振替にすると納め忘れや金融機関等に足を運ぶ必要がなく便利です。ぜひご利用ください。
問 仙台南県税事務所
■課税に関すること
課税第二班(☎022-248-2962)
■納税に関すること
納税第一班(☎022-248-2963)
■口座振替に関すること
納税第二班(☎022-248-2986)

あなたのお住まいは大丈夫ですか？木造住宅耐震改修工事費など助成します

1. 木造住宅耐震改修工事費補助対象

町で行っている木造住宅耐震診断助成事業により上部構造評点が1.0未満の住宅または、地盤・基礎について重大な注意事項があると判断された住宅

補助金額
耐震化工事に係る費用の3分の1以内で限度額30万円を補助

事業受付期限 11月30日(火)
募集件数 2件

2. 木造住宅耐震診断費補助対象

・昭和56年5月31日以前に建築した戸建て住宅
・在来軸組構法または枠組構法で建てられた住宅

申請者負担診断料金
・200㎡以下…………… 8000円
・200㎡を超え270㎡以下… 18000円

事業受付期限 2月28日(月)
募集件数 6件
申込・問 都市建設課 建築宅地班(☎34-0508)

住宅耐震改修に伴う固定資産税の減額制度について

昭和57年1月1日以前に建てられた住宅を、現行耐震基準に適合するよう改修工事を施した場合で次の要件を満たす住宅は、1戸当たりの床面積120㎡相当分までの固定資産税額が2分の1に減額されます。(都市計画税は減額されません)

対象となる家屋(住宅)の要件
①平成18年1月1日から平成27年12月31日までの間に、建築基準法に基づく現行の耐震基準に適合した改修工事をを行い、建築士などからその旨の証明を受けている家屋であること。
②1戸当たりの工事費が30万円以上であること。(耐震改修に直接関係のない壁のはり替え等の費用は含みません)

改修工事期間および減額期間

耐震改修工事の完了期間	減額期間
平成18年1月1日~平成21年12月31日	改修工事完了年度の翌年度から3年度分
平成22年1月1日~平成24年12月31日	改修工事完了年度の翌年度から2年度分
平成25年1月1日~平成27年12月31日	改修工事完了年度の翌年度から1年度分

減額を受けるための手続き

減額措置を受けるためには、耐震改修に要した費用を証する書類(工事明細書および領収書)・建築士などが発行した現行の耐震基準に適合した工事であることの証明書(※)を添付し、**改修後3ヵ月以内に町へ申告書**を提出してください。

※証明書の発行主体
・地方公共団体・建築士・指定確認検査機関・登録住宅性能評価機関
問 税務課 課税班(☎34-1112)

平成23年亶理町成人式

…着付けなどのご予約は **お間違えないように…**

対象者 平成2年4月2日~平成3年4月1日生まれの方(現在町外に転出されている方も出席できます)
日時 平成23年1月9日(日)
受付 13:00~13:20(13:30開始)
会場 中央公民館
内容 式典など
問 生涯学習課(☎34-0510)

「また明日 きっと歩こう この道を」

…8月10日は「道の日」

8月は「道路ふれあい月間」です…
「道路」は、私たちの毎日の生活を支える欠くことのできない重要な施設ですが、その整備はまだ十分とはいえません。空気のようにあまりにも身近な存在であるため、その重要性が見過ごされがちです。そこで、毎年8月を「道路ふれあい月間」、また8月10日を「道の日」と定め、これを機会に道路の重要性を再認識するとともに道路の正しい利用に努めましょう。

・道路に張り出している生垣や庭木、山林の樹木の枝は、通行者に迷惑をかけますので伐採または枝払いをしましょう。
・自動販売機や商品などが道路にはみ出していませんか？
歩行者の通行妨害や運転者の視界を妨げることになり、交通事故にもつながります。道路は広く、美しく、安全に利用するようにしましょう。

町では、各行政区等での側溝清掃時に側溝ふた上げ機の貸し出しをしています。(技術指導もしています)。実施する場合は、各行政区長を通じて都市建設課まで事前にご連絡ください。
問 都市建設課 都市整備班(☎34-0507)

農地利用状況調査の実施について

農地法の改正により、従来実施してきた農地パトロールが法定化されました。毎年町内全ての農地の利用状況を調査し、地域の遊休農地を把握します。また、遊休農地の所有者などに対して、農地の活用に向けた取組を進めるための指導等を行いますので、みなさんのご理解、ご協力をお願いします。

調査期間 8月から11月
調査方法 農業委員が地域を巡回し、農地の利用状況を調査します。
調査結果 調査により遊休農地と認められた農地については、農業委員による指導等が行われますので、ご承知願います。

★遊休農地とは
1. 現に耕作の目的に供されておらず、かつ、引き続き耕作されないと見込まれる農地。
2. 利用の程度が、周りの農地の利用に比べて、著しく劣っていると認められる農地。

※一般的に耕作放棄地とほぼ同義語です。
問 農業委員会(☎34-0504)

生後6ヵ月になる前にBCG接種を受けよう

6ヵ月未満のお子さんでBCG予防接種を受けていない方は、早めに受けてください。(生後6ヵ月を過ぎた場合、公費負担は受けられませんのでご注意ください)

対象 生後~6ヵ月未満児(望ましい接種期間は生後3ヵ月~6ヵ月未満)
料金 無料(対象年齢の場合)
持物 予診票(予防接種手帳)、母子健康手帳
接種場所 委託医療機関(予防接種手帳参照)
※BCG、ポリオの予防接種を受けた後、27日間は他の予防接種を受ける事ができませんので、間隔と年齢を確認のうえ接種してください。
問 保健福祉課 健康推進班(☎34-0524)

「肺がん(結核)検診」を行います

先に申し込みしている方には、8月上旬に受診票を郵送します。追加で申込みを希望する方は、8月20日(金)まで保健福祉課へ申し込んでください。
対象者 40歳以上の方
※肺がんCT検診を受けた方は受診できません。
検査内容 胸部レントゲン検査
受付時間 9:00~11:00
※17日(火)・26日(木)・27日(金)のみ午後も受付します 13:00~14:00

日程	会場	午後受付
16日(月)	B&G海洋センター体育館(逢隈支所隣)	
17日(火)	B&G海洋センター体育館(逢隈支所隣)	有
18日(水)	勤労青少年ホーム(荒浜支所)	
19日(木)	保健センター	
20日(金)	保健センター	
23日(月)	勤労青少年ホーム(荒浜支所)	
24日(火)	農村環境改善センター(吉田支所)	
25日(水)	農村環境改善センター(吉田支所)	
26日(木)	保健センター	有
27日(金)	保健センター	有

申込・問 保健福祉課 健康推進班(☎34-0524)

二種混合(ジフテリア・破傷風)の予防接種をうけましょう。

二種混合予防接種は、乳幼児期に受けた三種混合(ジフテリア・破傷風・百日せき)予防接種の追加接種です。免疫を持続させる大切な予防接種ですので、忘れずに接種しましょう。
接種対象年齢 11歳以上13歳未満
※可能な限り早めの接種をおすすめします
予診票配布方法 小学6年生(各小学校を通じて配布、または郵送)
接種方法 下記の委託医療機関で個別接種(必ず予約をしてください)
※ただし、特別な理由がある場合、町以外の医療機関(宮城県広域予防接種事業に参加されている医療機関)で受けることができますので直接お問い合わせください。

委託医療機関
板橋胃腸科肛門科、氏家医院、大友医院、大友医院ヒロミ小児科、佐藤外科内科、浜吉田駅前内科、三浦クリニック、三上医院、やべ内科クリニックわたり、山形外科医院
接種料金 無料(ただし、対象年齢以外での接種は全額自己負担になります)
持ち物 二種混合予診票、母子手帳
※接種の際は予診票と一緒に配布した「予防接種を受ける前に」を必ずお読みください。
※必ず保護者の方が同伴してください。
※予診票が無い方は保健福祉課窓口へおいでください。
問 保健福祉課 健康推進班(☎34-0524)

募集

第18回宮城シニア美術展作品募集

募集対象 日本画・洋画・書・写真・工芸の5部門
テーマ 自由
出展者規定 県内在住の60歳以上のアマチュアの方
出展料 500円
申込期限 10月20日(水)
その他 出展については、部門ごとに応募規定がありますので、下記あてにお問い合わせください。
申込・問 宮城県社会福祉協議会 いきがい健康課(☎022-223-1171) http://www.miyagi-sfk.net/

水田への航空防除(カメムシ防除)を町内全域で実施します。

防除日時 8月4日(水)~6日(金) 5:00~ ※天候により日程が遅れることもあります
問 JAみやぎ亶理北部営農センター(☎34-4461)、産業観光課農政班(☎34-0503)

わたり温泉健康センター休館日のお知らせ

休館日 8月13日(金)~16日(月)
問 地域包括支援センター(☎34-1331)

この夏、 わたりで楽しもう！

わたりふるさと夏まつり

- 8月15日(日) 13:00~21:00
- 鳥の海周辺 詳しくは、6ページをご覧ください。



荒浜海水浴場

- 開設期間 7月16日 ~ 8月14日
- 開設時間 8:30 ~ 15:30
- 駐車場あり(有料)

お問い合わせ

亙理町観光協会 亙理町字下小路7-4(産業観光課内)
☎0223-34-0513

(広告)

亙理葬祭会館

水仙郷 24時間受付 ☎0223-33-1520

一般葬・家族葬
ミニ葬まで...



永遠の旅立ちを

真心込めて...

お葬式・事前相談開催中！ もしもの時にあわてないために...



ご相談・
お問い合わせは
お気軽にどうぞ

◇準備・内容・規模・費用がわかります◇

刈谷葬儀社 亙理町字堀の内7-1
http://www.kariya-sougi.com



みやぎ生協プリエ葬



日本郵政グループ労働組合

わたり温泉鳥の海 「流灯花火観覧プラン」

8月15日の「わたりふるさと夏まつり」のフィナーレで夜空に舞う3千発の花火を、4階レストラン「四季の風味」から観覧しませんか。

座席	60席 (全席指定)
販売価格	大人 3,000円 (ワンドリンク・料理付き)
	小人 2,000円 (ワンドリンク・料理付き)
● レストラン内において飲食物を販売しますので、飲食物の持ち込みは固くご遠慮願います。	

- ご利用時間 19:00 ~ 21:00
※花火が始まる前に温泉入浴券が当たる抽選会を開催！
- チケット販売 8月8日(日) 9:00 ~
なくなり次第販売終了
- 販売方法 わたり温泉鳥の海1階フロントにて販売
※電話でのご予約は受け付けしません
※1人5枚までの販売となります

.....8月15日 営業時間のお知らせ.....
「わたりふるさと夏まつり」の開催に伴う交通規制により、下記のとおり営業時間を変更しますので、あらかじめご了承ください。

- 日帰り入浴 10:00 ~ 16:00 (最終受付15:30)
- レストラン ①昼の部 (11:00 ~ 14:00)
②夜の部 (上記観覧プランの方のみ)

問 わたり温泉鳥の海 ☎0223-35-2744