

児童福祉の拠点施設が完成

亘理町中央児童センター4月1日オープン

ぽっかぽかの春 家族で文化財を巡ろう！ 荒浜編

平成22年度 当初予算のあらまし
「亘理町の汚水処理整備計画」を見直しました



CONTENTS

目次

- 4 ● 児童福祉の拠点施設が完成
中央児童センターがオープン
- 6 ● 平成22年度当初予算のあらまし
ほっかぼかの春
- 16 ● 家族で文化財を巡ろう！
- 2 ● トピックス
総合発展計画審議会委員に委嘱状を交付
吉田中学校で齋藤町長が特別授業
名誉町民 村松巖氏逝去
暴力団の排除で協定
- 10 ● ニュース&ニュース
あの悪夢よみがえる 県内に大津波警報
一歩ずつ着実に進んでほしい
旬のわたりを満喫
伊達なわたりまるごとフェア
日頃の成果を発表 公民館まつり
- 12 ● 合併処理浄化槽補助金交付制度の拡充
巨理町汚水処理整備計画を見直しました
- 14 ● 平成22年度巨理町生涯学習支援
人材バンク登録スタート！
- 21 ● 春の交通安全運動 4月6日～
- 22 ● ふれあいひろば
わたりの自然⑩ 「溜め池とトンボ」
文芸春夏秋冬 巨理ひいらぎ旬会
リサイクル情報
休日の水道修理業者
犬猫引き取り情報
- 24 ● 健康のひろば
休日当番医・予防接種などの予定
- 26 ● シリーズ協働のまちづくり④
「協働を進めるための『基本原則』」
- 27 ● 暮らしのメモ
- 31 ● おしらせひろば
暮らし・募集・催しなどのお知らせ
今月の表紙
逢隈中学校の卒業式。3
年間の思い出を抱き、学
び舎を後にしました。



委員に委嘱状を交付する齋藤町長

総合発展計画審議会委員に五十五人を委嘱

第一回目の巨理町総合発展計画審議会が二月二十六日に悠里館で行われ、一般公募と各種団体から選出された委員五十五人に齋藤町長が委嘱状を交付しました。

進行中の第4次巨理町総合発展計画は、平成十八年度から十年間のまちづくりの指針として、地方自治法に基づいて策定されているもので、中間地点である平成二十三年以降の後期計画を策定するため、審議会を発足させたものです。

齋藤町長はいさつで「策定当時と世界経済の悪化が尾を引く現在では状況は変わっている。景気の低迷、少子高齢化など時代に即した後期計画を策定

するため、委員のみなさんの積極的な意見をいただきたい」と述べました。

この日の審議会では、会長に門澤俊夫さん（駅前西）、副会長に木村律子さん（箱根田東）を選出し、今後のスケジュール等について了承しました。審議会は、来年三月までに施策の方向性を審議し、町長に答申します。

担当／企画財政課 企画班
☎三三四―〇五〇五



吉田中学校で特別授業をする齋藤町長

吉田中学校で齋藤町長が特別授業

齋藤町長による特別授業「町長さんいらっしやい」が二月二十二日吉田中学校で行われ、一年生と二年生七十三人が巨理町の歴史や文化、産業などについて学びました。

「町長さんいらっしやい」は小中学生を対象に、町政や郷土に関心と理解を持ってもらうため、町長が学校等を訪問して授業や意見交換などを行うもので初めての開催となりました。

今回は、吉田中学校の総合学習の一環として、「自分たちの住む巨理町について調べよう」をテーマに自分たちの住むまちや地域を見つめ直し、郷土への愛着と誇りを持つ人を育てることを目的とした授業の一コマで行われました。

齋藤町長は「吉田中学校の南に北緯三十八度線があり、ギリシヤのアテネと同じ緯度なんですよ」と地理的な話や、「巨理町は東北一のイチゴ産地で、その中でも吉田地区で多く生産されていること」など、生徒の質問を受けながら約五十分はわたり講義を行いました。

一年生の丸子夕夏さんは「知らない巨理のことを教えてもらいありがとうございました」と話していました。

担当／企画財政課 企画班
☎三三四―〇五〇五

名誉町民 村松巖氏逝去



巨理町名誉町民で県内在住の巨理郡出身者でつくる「巨理郡郷友会」会長の村松巖氏（八十四歳・仙台市）が三月十一日逝去されました。生前の功績に感謝と敬意を表し、謹んでご冥福をお祈り申し上げます。

村松氏は、大正十五年生まれ巨理町祝田（現在の桜小路西）で旧制中学時代まで過ごされ、東京大学経済学部を卒業後、昭和二十三年に七十七銀行入行。頭取・会長・相談役を務め、その間に仙台商工会議所会頭、宮城県商工会議所連合会長などを歴任されました。

経済界での活躍は巨理町の名誉であるとして平成十二年十二月二十五日に巨理町名誉町民に推戴されました。

暴力団の排除で協定

巨理町は、暴力団の利益になる公共施設の使用制限と、指定管理者から暴力団を排除するための連絡強調体制の確立に関する各協定について、二月二十四日に巨理警察署と締結しました。

巨理警察署で行われた調印式で齋藤町長は「町民のための公共施設を暴力団に使用させない。町民が安心して暮らせるよう警察署と連携していきたい」とあいさつしました。

暴力団の排除については、平



協定を結ぶ齋藤町長（左）、阿部真巨理警察署長（中央）

成二十年に町営住宅の入居制限、建設工事の入札や物品調達時の契約から暴力団関係者を排除する協定を結んでいます。

児童福祉の拠点施設が完成 巨理町中央児童センター 4月1日オープン



「子育て支援センターわたり」も開設します

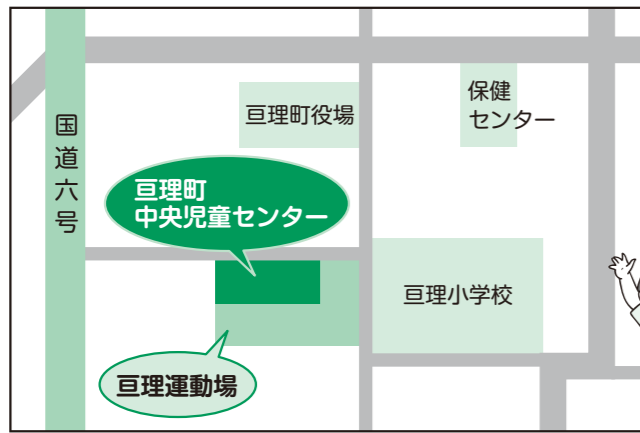

● 施設の利用について
所在地等
住所 巨理町字祝田一番地四
電話番号
中央児童センター
三四一七五二
子育て支援センターわたり
三三二〇七二〇

● 開館日および利用時間等
下表のとおり

開館日・利用時間

利用者	開館日		利用時間
小学生 (自由来館児)	月曜日～金曜日	学校授業日	授業終了後～16:30
		学校休業日	9:00～16:30 (昼休憩あり)
	土曜日、第1・第3日曜日		9:00～16:30 (昼休憩あり)
中学生・高校生	月曜日～金曜日	学校授業日	授業終了後～19:00
		学校休業日	9:00～17:00 (昼休憩あり)
	土曜日、第1・第3日曜日		9:00～17:00 (昼休憩あり)
子育て支援センター (乳幼児等)	月曜日～金曜日 (曜日変更あり)		9:00～15:00

- 注1) 国民の祝日並びに年末年始(12月29日～翌1月3日)は休みです。
 注2) 小・中学生、高校生のみで利用される場合、昼食は各自ご自宅とさせていただきます。
 注3) 利用施設によって利用可能時間帯が異なります。
 注4) 利用者(巨理児童クラブ登録児は除く)は、利用連絡票を提出していただきます。
 注5) 小学生(自由来館児)の利用時間は、学校の最終下校時刻に準じます。

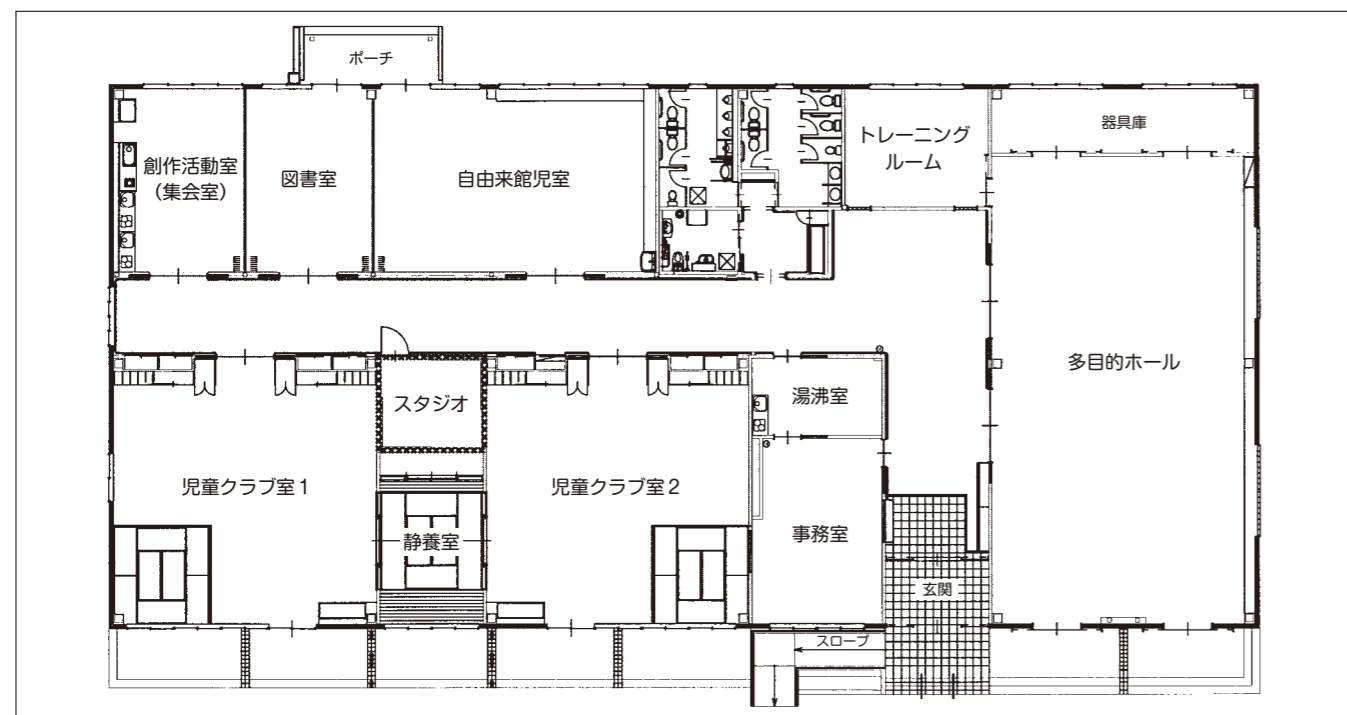

巨理小学校西側に巨理町中央児童センターが完成し、四月一日にオープンします。

この施設は、巨理町における児童福祉の拠点として、また放課後児童健全育成事業(保護者が仕事などにより昼間家庭にいない、主に小学一年から三年までの児童を預かる児童クラブ事業)の充実を図るために建設されたものです。施設には、児童クラブ室、自由来館児室、多目的ホール、図書室、創作活動室(集会室)、スタジオ、トレーニングルームなどを設けており、乳幼児から小・中・高校生まで、幅広い年代の児童生徒が気軽に利用できる施設になっています。

児童クラブ室は二室あり、合わせて定員百十人ですが、二室の間にある静養室も児童クラブ室として使用できるため、定員以上の収容能力があります。多目的ホールは百六十五㎡(五十坪)あり、雨天時における運動や育児講習会などさまざまな活動に利用できます。自由来館児室と図書室は仕切りを取り外すことができ、子どもたちが広いスペースで活動できるようになっています。スタジオとトレーニングルームは、中学生を対象とした部屋で、スタジオは軽い演奏や録音ができ、大鏡のあるトレーニングルームではダンスなど、楽しみながら体力づくりができる場となっています。

また、屋根には自然にやさしい最先端設備の太陽光発電システム(ソーラーパネル)を設置しており、施設内で消費する光熱経費の消費削減を図ることで環境に配慮した施設となっています。

中央児童センター前の広場は巨理運動場として整備され、主にスポーツ少年団等が利用しますが、普段は中央児童センターを利用する方も利用できます。

子育て支援センター事業は「子育て支援センターわたり」へ

平成十一年から、逢隈保育園に委託して実施した地域子育て支援センター事業は、四月から中央児童センター内で行います。事業内容は、これまで「地域子育て支援センターおくま」で行っていた各種行事等を参考に、保健事業や各地区の児童施設で行っている子育て支援事業と連携を図りながら、子育て相談や出前保育などに取り組んでいきます。



自由来館児室など



多目的ホール

平成22年度 当初予算のあらまし

歳入の内訳【一般会計】

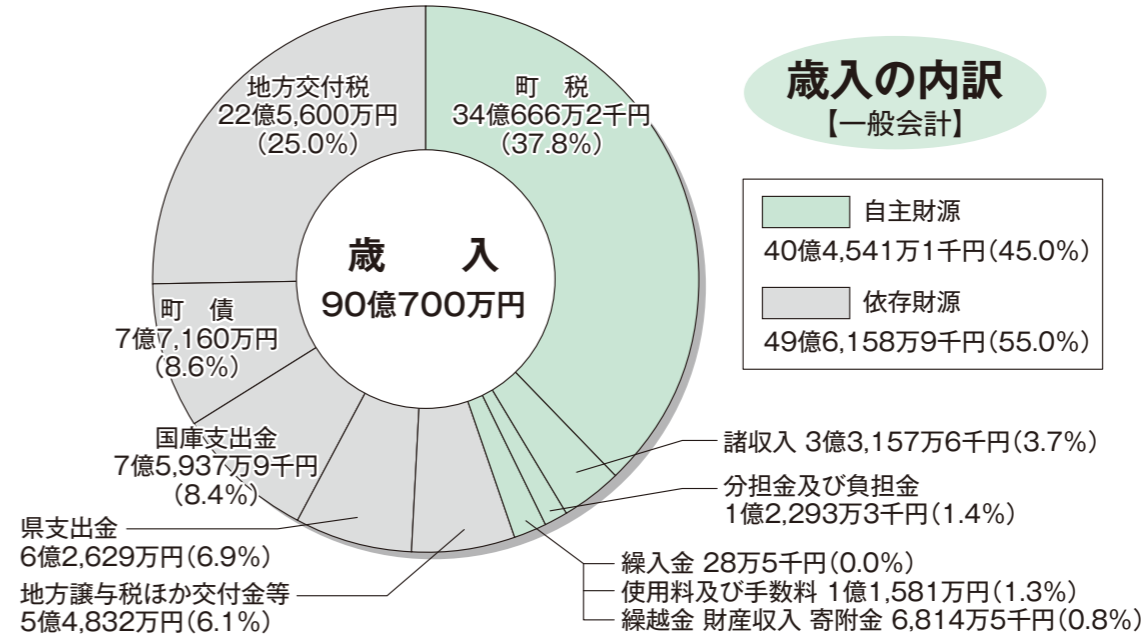

町税の内訳

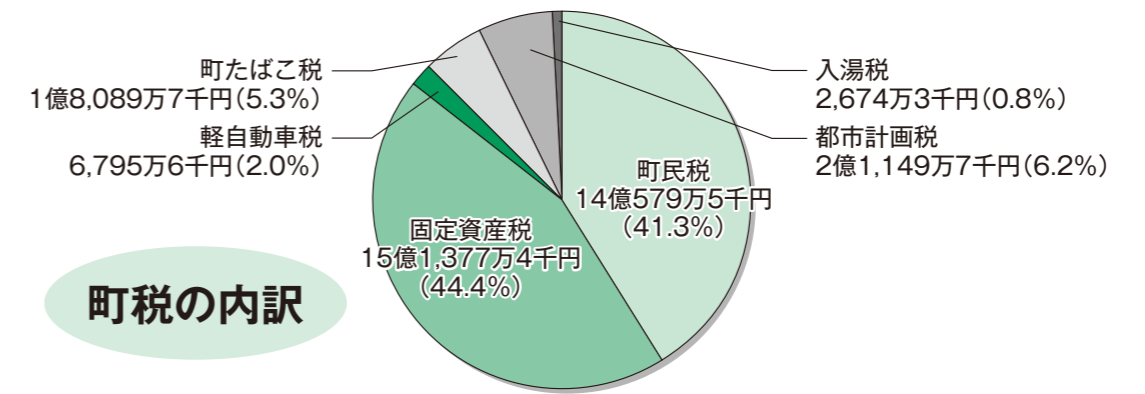

性質別歳出【一般会計】

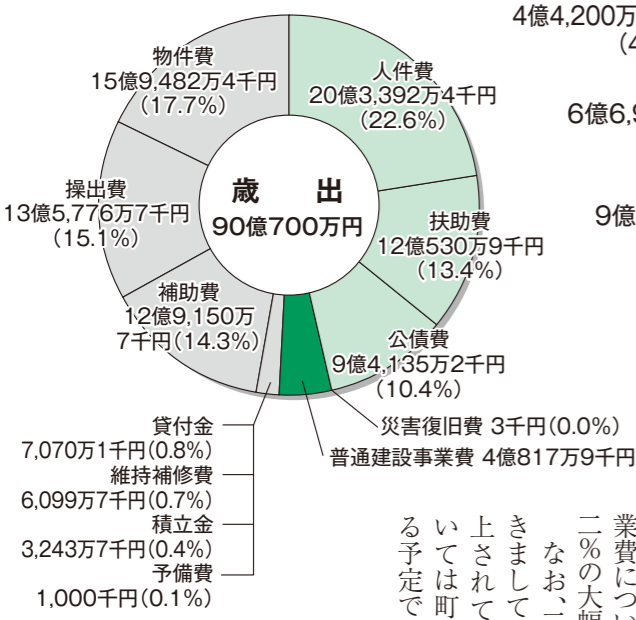

歳出の内訳【一般会計】

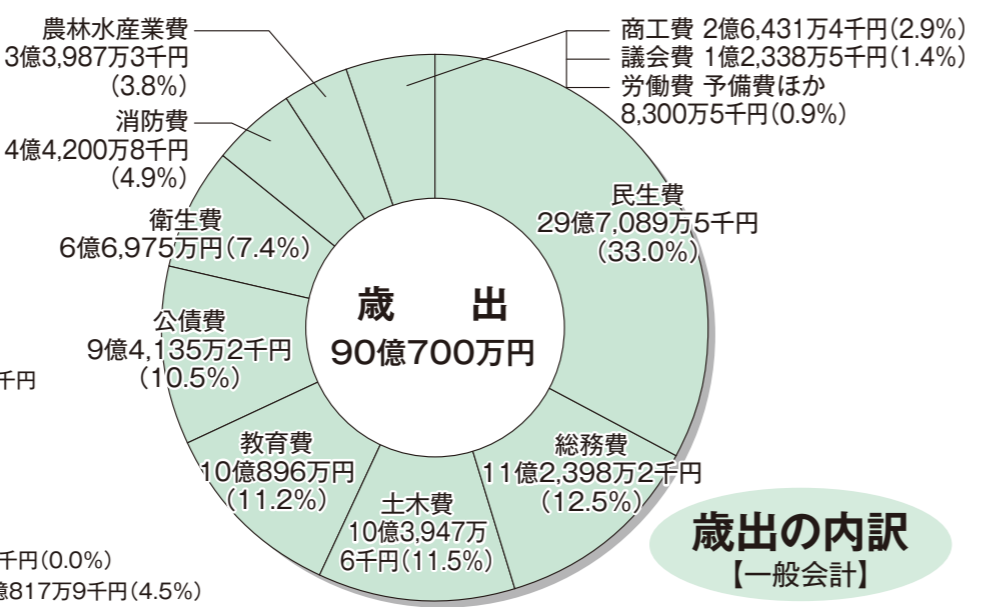

徹底した経常経費の削減

二十二年 度一般会計当初予算を性質別に見ますと、行財政改革に取り組んでいることから、義務的経費である職員給与をはじめとする人件費において二十一年度対比二・五％の減となっておりますが、国策である子ども手当の支給や緊急雇用創出事業の関係から、扶助費については五・四％の増、賃金や委託料といった物件費についても八・〇％の増加となっております。また、準義務的経費である繰入金についても、各特別会計の医療費支給費の増加などから二十一年度対比一五・五％の増となっております。二十二年 度の当初予算については、五月に町長選挙を控えた骨格予算であることや、二十一年度においては中央児童センター建設事業などの大型事業があったことから、普通建設事業費については二十一年度対比五・二％の大幅減となっております。なお、二十二年 度当初予算につきましては主に経常的な経費が計上されており、政策的な経費については町長選挙後の六月に追加する予定です。

一般会計歳出予算性質別経費の状況

区 分	平成22年度		平成21年度		前年度対比	
	歳出総額	構成比	歳出総額	構成比	増減額	増減率
人 件 費	2,033,924	22.6	2,086,049	23.2	△ 52,125	△ 2.5
うち職員給	1,290,173	14.3	1,377,190	15.4	△ 87,017	△ 6.3
扶 助 費	1,205,309	13.4	795,893	8.9	409,416	51.4
物 件 費	1,594,824	17.7	1,476,312	16.5	118,512	8.0
維 持 補 修 費	60,997	0.7	60,795	0.7	202	0.3
補 助 費 等	1,291,507	14.3	1,413,461	15.7	△ 121,954	△ 8.6
普 通 建 設 事 業	408,179	4.5	910,434	10.2	△ 502,255	△ 55.2
積 立 金	32,437	0.4	33,783	0.4	△ 1,346	△ 4.0
投 資 及 び 出 資 金	0	0.0	0	0.0	0	0.0
貸 付 金	70,701	0.8	70,701	0.8	0	0.0
繰 出 金	1,357,767	15.1	1,175,929	13.1	181,838	15.5
公 債 費	941,352	10.4	929,640	10.4	11,712	1.3
元 金	775,603	8.6	757,480	8.5	18,123	2.4
利 子	165,749	1.8	172,160	1.9	△ 6,411	△ 3.7
災 害 復 旧 費	3	0.0	3	0.0	0	0.0
予 備 費	10,000	0.1	10,000	0.1	0	0.0
合 計	9,007,000	100.0	8,963,000	100.0	44,000	0.5

予算総額は一九二億六八九六万二千元
 一 九 二 億 六 八 九 六 万 二 千 円
 巨理町の平成二十二年 度当初予算が、三月十九日に開催された巨理町議会定例会で可決されました。一般会計予算は、前年度に比べ〇・五％増の九〇億七百万円で、特別会計（国民健康保険、水道事業など十一会計）は一〇一億六一九六万一千円となっております。一般会計の歳入は、企業の業績悪化などの影響を受け町税が前年度比三・四％減の三四億六六六万二千元を見込んでいます。また地方交付税は、二二億五六〇〇万円（前年度比〇・七％増）、町債は七億七一六〇万円となっております。歳出は、少子高齢化対策や各種社会保障関係経費を含む民生費が全体の三三％を占め、次いで総務費、土木費の順となっております。今年度の当初予算は、骨格予算であるものの、急ぐべき緊急雇用対策事業や、第4次巨理町総合発展計画に基づく「安全で安心できる豊かなまちづくり」を継続実施するため、職員人件費などの経常経費の徹底した削減や合理化により、今後の財政運営に配慮した予算を編成しました。

特別会計当初予算の状況

特別会計名	当初予算額	
国民健康保険	39億529万2千円	
奨学資金貸付	1,508万2千円	
公共下水道事業	17億461万3千円	
老人保健	53万9千円	
土地取得	521万4千円	
介護保険	19億4,457万9千円	
介護認定審査会	718万2千円	
わたり温泉島の海	3億7,730万1千円	
後期高齢者医療	2億7,676万9千円	
工業用地等造成事業	7億8,133万1千円	
水道事業会計	収益的支出	8億2,674万7千円
	資本的主出	3億1,731万2千円

これからは行財政改革に積極的に取り組み、将来にわたり効率的で持続可能な財政運営を行ってまいります。
 自主財源は 四〇億四五四一万一千円
 町税収入や諸収入など町が自主的に収入できる自主財源は、四〇億四五四一万一千円（四五・〇％）で、このうちの町税が約八四・二％を占めています。一方、国・県支出金や地方交付税をはじめとする依存財源は、四九億六一五八万九千円（五五・〇％）となっております。



健診の大切さについて大畑浜生活センターで行われた講演会

今年も各種健診を実施します。特に互理町国民健康保険加入者で40歳以上を対象とした特定健診の受診率向上を目指していますので、対象の方は必ず受診してください。

さらに丈夫な赤ちゃんを産み育てるためにも、必要な時期に妊婦健診を受けることができるよう、妊婦健診の助成（14回分）を実施するほか、乳幼児健診や予防接種事業を行います。



造成が進む工業用地（南側から撮影）

産業分野では、産直施設野菜ソムリ育苗事業や耕作放棄地解消事業、食と観光の創造事業等を実施し、産業の活性化を図ります。また、企業誘致は太陽光発電システム素材メーカーの工業用地造成を21年度（約10ヘクタール）から行っており、22年度は残り約22.6ヘクタールの造成を完了させる予定です。工事中はご迷惑をおかけしますがご理解とご協力をお願いします。



整備された互理運動場

児童生徒が抱えるさまざまな課題を解決するため効果的な支援を行う特別支援教育支援員を小中学校に配置します。

また、多目的運動場として互理小学校西側に整備した「互理運動場」が利用可能となります。児童がサッカーなど運動量の多いスポーツをしても足に負担がかからないよう牧草タイプを含めた洋芝を植えています。併せて鳥の海公園陸上競技場にも同様の整備を行いました。

平成22年度の主な事業 安全で安心できる豊かなまちづくり

病院群輪番制（二次救急医療）事業	934万1千円
予防接種事業	3,870万3千円
妊婦一般健康診査事業	2,498万7千円
若人健診・各種がん検診等事業	5,418万7千円
介護保険に要する経費（特別会計）	19億4,457万9千円
介護認定審査会事務に要する経費（特別会計）	718万2千円
国民健康保険被保険者の医療費に要する経費（特別会計）	39億5,297万2千円
後期高齢者被保険者の保険料徴収等に要する経費（特別会計）	2億7,676万9千円

IV こころ豊かにふれあう「教育・文化と交流のまちづくり」

国際交流事業（中学生海外派遣事業）	849万8千円
幼稚園園奨励費補助事業	3,308万8千円
小中学校施設改修工事事業	2,138万9千円
小中学校施設管理事業	1億4,564万5千円
小中学校特別支援教育支援員設置事業	979万2千円
小学校特別支援教育支援員緊急雇用事業（緊急雇用）	306万8千円
小中学校教育振興事務経費	3,051万円
小中学校就学援助・就学奨励事業	1,872万3千円
語学指導助手事業	1,171万6千円
町史編纂事業	275万5千円
文化財保護事業	1,370万4千円
公民館管理運営事業	2,882万4千円
図書館・郷土資料館管理運営事業	6,448万8千円
わたり鳥の海マラソン大会開催事業	452万3千円
学校給食センター管理・運営事業	2億3,247万円
社会体育施設管理運営事業	2,172万8千円
海洋センター管理・運営事業	1,240万9千円
奨学資金貸付に要する経費（特別会計）	1,508万2千円

V 活力あふれる「産業拠点のまちづくり」

産直施設販売員等雇用事業（緊急雇用）	400万円
産直施設野菜ソムリ育苗事業（緊急雇用）	280万円
産直施設経営実務者育成事業（緊急雇用）	965万3千円
イノシシ被害防止対策補助事業	120万円
野菜振興対策経費	851万円
農業経営基盤強化促進対策事業	394万4千円
耕作放棄地解消事業（緊急雇用）	272万1千円
畜産振興事業	119万8千円
用排水路管理事業	1,113万4千円
逢隈西部地区経営体育成基盤整備事業	2,310万円
吉田中部地区土地改良調査計画事業	325万円
国営造成施設管理体制整備促進事業	1,494万2千円
生産調整推進対策事業	2,100万円
互理北部地区農村総合整備事業（集落道改良・排水路改修）	1,111万円
農山村漁村活性化プロジェクト支援交付金事業（田沢地区）	4,084万円
森林病虫害駆除事業	820万2千円
森林病虫害等総合対策事業（緊急雇用）	585万円
水産業振興事業	437万4千円
漁港修築事業	1,050万円
互理山元商工会運営費補助事業	648万円
中小企業振興資金利子補給事業	390万円
中小企業振興資金保証料補給事業	709万6千円
中小企業振興資金融資預託事業	7,000万円
互理町観光協会補助事業	1,450万円
観光客サービス促進事業（緊急雇用）	777万2千円
観光拠点施設接客サービス事業（緊急雇用）	259万2千円
地場産品を使った新メニュー開発促進事業（緊急雇用）	315万5千円
観光拠点施設利用サービス向上事業（緊急雇用）	1,083万6千円
伊達なわたり潜在型観光推進事業（緊急雇用）	600万円
食と観光の創造事業（緊急雇用）	564万7千円
地域活性化イベント事業	860万1千円
わたり温泉鳥の海運営に要する経費（特別会計）	3億7,730万1千円
企業誘致対策工業用地等造成事業に要する経費（特別会計）	7億8,133万1千円

I 町民と築く「地域協働のまちづくり」

「広報わたり」発行事業	580万6千円
互理町公式ホームページ運営事業	37万8千円
メール配信サービス事業	44万1千円
第4次互理町総合発展計画後期計画支援業務事業	472万5千円
まちづくり協議会支援事業（緊急雇用）	1785万円
協働のまちづくり推進事業	43万6千円
男女共同参画事業	53万6千円

II 安全で利便性の高い「快適環境のまちづくり」

町民相談・消費者行政相談事業	396万3千円
交通安全推進事業	1,146万2千円
防犯灯修繕設置・維持管理事業	765万円
互理町防犯協会補助事業	332万4千円
町民乗合自動車運行事業（さざんか号運行事業）	5,258万3千円
太陽光発電システム設置補助事業	840万円
合併処理浄化槽設置整備事業	3,474万4千円
互理地区行政事務組合（葬祭費）負担金	1,406万2千円
思いやりの心で育てる花と緑のまちづくり事業	258万8千円
公害対策事業	282万9千円
廃棄物適正処理巡視員設置事業	125万2千円
互理名取共立衛生処理組合（ごみ処理）負担金	2億5,968万2千円
互理名取共立衛生処理組合（し尿処理）負担金	6,697万1千円
農地・水・農村環境保全向上活動支援事業	1,242万9千円
道路維持・改良・舗装・側溝新設改良事業	1億4,412万3千円
狭あい道路整備事業	1,450万円
交通安全施設整備事業	2,374万円
河川整備事業	1,100万円
公園管理事業	3,911万円
都市計画街路「南町鹿島線」整備事業	4,200万円
県営街路整備事業負担金（駅前大通線）	450万円
町営住宅管理事業	1,264万1千円
互理地区行政事務組合（消防費）負担金	3億6,537万7千円
消防施設整備事業	660万円
木造住宅耐震診断士派遣事業	136万円
木造住宅耐震改修事業補助金	105万円
公共下水道整備に要する経費（特別会計）	17億461万3千円

III 安心して生涯を託せる「健康福祉のまちづくり」

敬老式典開催事業	1,299万7千円
予防ケアマネジメント事業	463万円
後期高齢者医療費支給事業	3億2,280万6千円
介護予防・生活支援事業	564万6千円
介護予防拠点施設管理経費	2,324万2千円
わたり温泉健康センター元気高齢者支援事業（緊急雇用）	212万5千円
ほのぼの園指定管理委託事業	2,873万8千円
ゆうゆう作業所指定管理委託事業	466万4千円
身体障害者福祉事業	2億8,095万7千円
心身障害者医療費支給事業	5,912万6千円
認可外保育園運営事業	703万2千円
乳幼児医療費支給事業	4,904万4千円
低年齢児対象家庭の保育事業（緊急雇用）	320万4千円
子育て支援センター事業	504万8千円
児童館管理運営事業	5,551万4千円
逢隈児童館指定管理委託事業	3,846万1千円
中央児童センター管理運営事業	788万2千円
互理児童クラブ定員拡大事業（緊急雇用）	685万5千円
保育所管理運営事業（私立保育園経費含む）	2億4,672万3千円
子ども手当等支給事業	6億7,333万1千円
訪問介護員緊急雇用事業（緊急雇用）	191万6千円
介護雇用プログラム事業（緊急雇用）	2,501万3千円
休日歯科診療事業	172万5千円
在宅当番医制（一次救急医療）事業	302万4千円



まちづくり人材育成講座のようす

個性豊かで活力に満ちた地域社会を実現するため、まちづくり基本条例に基づいた協働のまちづくりを推進します。

普及率の高い携帯電話を活用し、電子メールで防災情報や町からのお知らせを配信する「互理町メール配信サービス（ほっとメール便）」の運用を4月から開始します。（詳しくは裏表紙をご覧ください。）

男女共同参画については3月に基本計画を策定しました。男女共同参画社会実現のため家庭・地域等で意識の改革を中心に取り組んでいきます。



狭あい道路整備が予定されている野地公会堂の南側の道路（町道野地流線）

環境基本条例に基づく環境基本計画を3月に策定しました。計画に掲げる地球環境の保全に寄与するため、引き続き太陽光発電システム設置補助事業を実施します。

土木・建築関係では、既存の町道の維持管理に努め安全で利便性の高い交通網の整備を行うほか、木造住宅耐震診断を町単独事業として継続実施します。



完成した互理町中央児童センター

互理町中央児童センターが互理小学校の西側に完成し4月から運用を開始します。町内児童の健全育成を目的とする児童館と、放課後児童を預かる互理児童クラブの2つの機能を持ちます。（詳しくはP4をご覧ください）

病院群輪番制（二次救急医療）委託事業については、近隣2市2町で総合南東北病院に土曜日の午後以降と平日の夜間の診療を委託し、町民のみなさんの安心を確保します。

あの悪夢よみがえる

チリ地震津波で宮城県に大津波警報



不安な様子で警報解除を待つ人たち (①長瀬小学校 ②荒浜中学校 ③荒浜小学校)

チリ中部沿岸で二月二十七日に発生したマグニチュード八・八の巨大地震で、二十八日午前九時三十三分、太平洋沿岸等に津波警報や注意報が発令され、宮城県には大津波警報が出されました。大津波警報は高いところから三メートル程度以上の津波が予想されることから、町では特別警戒本部を設置、午前十一時三十分避難指示を荒浜地区、大畑浜地区、吉田浜地区、長瀬地区の一部千四百七十七世帯に発令しました。また、荒浜小学校・長瀬小学校など五カ所に避難所を開設し、七百七十七人の避難を受け入れました。

今回の津波で、昭和三十五年(一九六〇)五月二十四日のチリ地震津波を思い出した人も少なくないでしょう。当時亘理町でも漁船一隻が転覆、死者四人を出す惨事となりました。この教訓から、避難所には比較的年配の方の姿が多く、大切な荷物を目の前に置き、不安な表情で警報解除のときを待っていました。

亘理町で被害は報告されていませんが、一般の津波は到達までに時間があり、避難を呼びかけ、みなさんが避難するまでに余裕がありました。ところが、宮城県沖で懸念される大きな地震が起きた場合、すぐに津波が襲ってくるものと考え、素早い避難をすることが重要です。

この津波を教訓として、みなさんは「どうせ津波は来ないだろう」という考えを捨て、家庭や職場などで災害についても一度話し合ってください。

一歩ずつ着実に進んでほしい

町内小中学校で卒業式(中学校は七日、小学校は十八日)が挙行されました。このうち逢隈中学校では、在校生や保護者、地域の方々が見守るなか、卒業生百二十四人に卒業証書が手渡され、沼倉校長から「この三年間でみなさんは、心も体もたくましく成長しました。それは、毎日毎日努力を積み重ねた結果です。これからも目的に向かって一歩ずつ着実に進み、大空に力強く羽ばたいてください」とはなむけの言葉が贈られました。

卒業生を代表し、畑勝太さんは、「誇りと自信を持ってどんなことにも挑戦し、夢に向かって大きく羽ばたいていこうと思います」と述べ、三年間成長させてくれた学び舎を羽ばたいていきました。



卒業証書を受け取る卒業生

PHOTO

旬のわたりを満喫

亘理の春を感じさせる「伊達なわたりまるごとフェア」が三月七日、亘理町佐藤記念体育館などで行われ、旬の特産品がたくさん並ぶ会場は、多くの来場者でにぎわいました。

長蛇の列ができた「いちご」の試食コーナーでは、宮城県オリジナルブランド「もういっこ」が三千人分準備され、会場内のいたるところで大粒のいちごをほおばる姿が見られたほか、「干しがれい」や「シタビラメスूप」の試食コーナーも大盛況でした。

また、同じ会場で行われた新商品開発コンクール「伊達なわたり生き生き大賞」の表彰式では、「いちごの生キャラメル」でグランプリに輝いた「渡部菓子店」をはじめ入賞者に賞状と副賞が贈られました。



会場内で行われたいちごの販売も大盛況でした

PHOTO

日頃の成果を発表

公民館まつり



吉田公民館まつりが二月七日、亘理町農村環境改善センターで行われ、教室生らが学習の成果を発表しました。会場にはフラワーアレンジメントやパッチワーク、手編みなどの作品が展示されたほか、パンフラーワーや蓮の花細工の体験コーナーには子どもたちも参加し、作品づくりを楽しんでいました。

一方、亘理町中央公民館では二月二十一日にまつりが行われました。会場には陶芸やキルト、押花絵などがとところ狭しと展示され、作品に見入る来場者の姿が見られました。また会場ではステージ発表や着付けなどの実演も行われました。

公民館などの教育施設では、さまざまな講座・教室を開催しています。四月号の広報わたりと一緒に「講座・教室生募集」の案内をお届けしましたので、この機会にぜひご参加ください。



パンフラーづくりを体験する参加者(吉田公民館(写真上))
ステージで日頃の成果を発表する参加者(中央公民館)

PHOTO

「巨理町の汚水処理整備計画」を見直しました

●合併処理浄化槽整備区域を拡大し、補助金交付制度の拡充を図ります。 ●公共下水道計画区域を縮小します。

町の汚水（下水）処理は、公共下水道事業、合併処理浄化槽事業の二つの手法で進めています。公共下水道は、昭和五十四年度より工事に着手し、平成三年二月には一部地域にて供用を開始し、普及率は公共下水道が六二・五％、合併浄化槽が約一四％となっています。今までの公共下水道計画では、家屋の分散により下水道管の延長が長くなる区域が多いため、これまでの整備費をもとにすると、完成するまであと四十年以上かかる見通しです。また、人口減少や高齢化の進行により下水道を取り巻く情勢が大きく変化していることから、効率的な整備をする必要があります。このため、町では公共下水道事業の計画区域を見直し、平成二十二年度から合併処理浄化槽整備区域を拡大し、早期に快適な環境づくりに努めていきます。

公共下水道計画区域の見直し

見直しの対象は全体計画区域内で、まだ下水道整備がされていない地域について、公共下水道と合併処理浄化槽のどちらが効率よく早期に整備できるかを検討し計画案を策定しました。その案を基に当初は公共下水道区域でしたが、見直しにより合併処理浄化槽区域に変更になるみなさんを対象に、説明会を開催し意見を聞かせていただき区域を決定しました。その結果、公共下水道の計画区域を一八八ヘクタール減らし、合併処理浄化槽区域を拡大しました。平成二十二年度からは、吉田東部

地区へ公共下水道の幹線工事に着手します。見直し後の公共下水道事業の完成目標は平成三十二年を予定しています。

合併処理浄化槽設置整備事業 補助金の増額

浄化槽の普及促進を図るため現在の補助金の限度額を引き上げます。七人槽の場合でこれまでより十三万円増額の五十四万五千円となります。

補助対象区域 公共下水道の計画区域以外の町内の区域。（上下水道課で確認できます）
補助対象 十人槽以下の合併処理浄

化槽を住宅に設置する方。

補助限度額
五人槽 四〇二、〇〇〇円
七人槽 五四五、〇〇〇円
十人槽 八〇二、〇〇〇円

申請方法 補助金交付に必要な書類を添えて上下水道課に申し込んでください。（浄化槽工事業者が代行で手続きすることもできます）

申請に必要な書類 ●審査機関を経由した浄化槽設置届出書の写し、または建築確認通知書の写し、●設置場所の位置図 ●浄化槽機能保証書 ●国庫補助指針に適合する浄化槽として登録されていることを証明する書類（登録証の写

し、登録浄化槽管理票C票）●合併処理浄化槽設置に関する工事請負契約書の写しなど。
補助金の交付方法 町の工事完了検査終了後、請求書に基づき申請者に交付します。

合併処理浄化槽維持管理費 補助金の新設

合併処理浄化槽を設置し、適正にその管理をしている方に対し補助金を交付します。

補助対象区域 合併処理浄化槽整備区域と同じ。（対象区域は上下水道課で確認できます）

補助対象 住宅に設置されている十人槽以下の合併処理浄化槽を管理している方。

※四月一日以降に、一年間の浄化槽の維持管理期間の終了日を迎える方から順に対象になります。ただし、法定検査の結果が「不適正」と判断された合併処理浄化槽は除きます。毎年度条件に適合すれば、維持管理期間の終了日後に補助金交付申請により、補助金の交付が受けられます。

※単独処理浄化槽は除きます。

補助限度額
五人槽 九、〇〇〇円
七人槽 一一、〇〇〇円
十人槽 一三、〇〇〇円
申請方法 合併処理浄化槽を管理し

ている方が、●維持管理の契約書の写し ●法定検査結果の写し ●清掃したことがわかる書類の写しを添えて上下水道課に申し込んでください。

※対象となる方には事前に交付申請書などを送付します。

単独処理浄化槽撤去事業 補助金の新設

単独処理浄化槽から合併処理浄化槽への転換を推進するため、単独処理浄化槽を撤去しなければ合併処理浄化槽を設置できない場合、単独処理浄化槽の撤去費用を補助します。

補助対象 合併処理浄化槽設置整備事業補助金の交付対象者で、既存の単独処理浄化槽を撤去する方。

補助限度額
九〇、〇〇〇円

申請方法 補助金交付に必要な書類を添えて上下水道課に申し込んでください。（浄化槽工事業者が代行で手続きすることもできます）

申請に必要な書類 ●合併処理浄化槽の浄化槽設置届の写し ●撤去する単独処理浄化槽の配置図および現況写真 ●撤去費見積書および工事請負契約書の写し ●単独処理浄化槽の撤去が必要となる理由書など。

合併処理浄化槽設置資金 融資あっせんの新設

合併処理浄化槽を新設しようとする方に、金融機関から設置等の資金を無利子で借りられるように町があっせんをします。

融資対象 合併処理浄化槽設置整備事業補助金を受ける方で、合併処

理浄化槽の設置、排水設備の設置、汲取り便所を水洗便所とする費用などで町が必要と認めた工事費用。

融資条件 ●町税を滞納していないこと ●設置資金の償還能力があること ●前年の所得金額が一万円以下であること ●町内に居住する確実な連帯保証人が一人いること。（同居の家族以外）

※住宅を新築する場合は除きます。

融資あっせん限度額
五〇〇、〇〇〇円

融資あっせんの手続方法 合併処理浄化槽設置整備事業補助金申請のときに上下水道課へ申し出てくださ

さい。

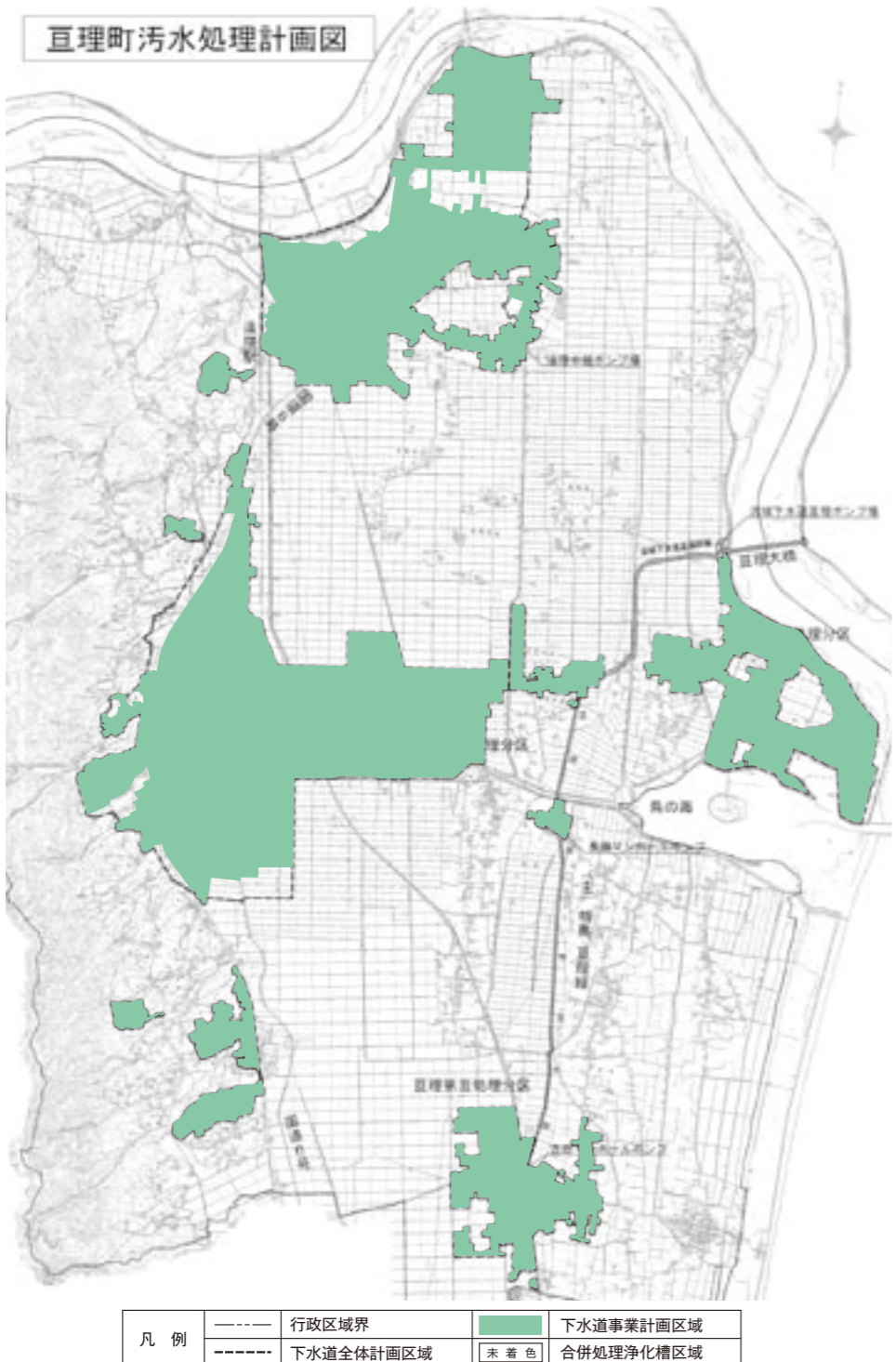

●巨理町生涯学習支援人材バンクへの登録方法は？



ご理解・ご協力いただける方は『巨理町生涯学習支援人材バンク 登録用紙』にご自分のできる支援内容などの必要事項を記入の上、生涯学習課(中央公民館内)へ提出してください。個人・団体どちらでも登録(受付は随時可)できます。

- ◎登録用紙は各公民館・悠里館・生涯学習課にあります。
- ◎登録有効期間は平成22年4月1日から3年です。
- ◎巨理町ホームページからもダウンロードできますのでご利用ください。



人材バンクに登録できる分野は以下のとおりです。

主な支援分野	支援内容
趣味・生活文化	手芸・編み物・手工芸・染色・囲碁・将棋・伝承文化(折り紙、竹細工、あそび等)・木工工作・写真・園芸・盆栽・料理・和裁洋裁・茶道・華道・アートフラワー・アマチュア無線・着付け・マジック・押し花・フラワーアレンジメント・寄せ植え・切り絵・絵手紙・腹話術・わら細工・自然観察・暮らしのマナー・その他
スポーツレクリエーション	剣道・柔道・野球・サッカー・バレーボール・体操・水泳・登山・ゲートボール・スキー・スケート・グラウンドゴルフ・パークゴルフ・卓球・野外活動・テニス・空手・少林寺拳法・軽スポーツ(ファミリーバドミントン、ティーボール、クロリティー等)・ボウリング・オリエンテーリングゲーム指導・自然散策・自然体験・その他
健康	健康づくり・体力づくり・健康体操・リズムダンス・健康管理・薬草・音楽療法・芳香療法・太極拳・ヨガ・食生活指導・リズム遊び・その他
歴史	郷土史・現代史・地方史・考古学・文化財等・古文書・民俗・その他
文芸	短歌・俳句・漢詩・小説・川柳・文学・文章の作り方・自分史・その他
美術・工芸	水彩画・油絵・ちぎり絵・つまみ絵・水墨画・木版画・彫刻・木彫・陶芸・書道・拓本・ペン習字・ペン画・籐工芸・組ひも・その他
音楽・演劇・舞踊	邦楽器演奏(尺八・琴・大正琴・三味線・太鼓等)・ピアノ・エレクトーン・ギター・ハーモニカ・コーラス・民謡・詩吟・民話・人形劇・ペープサート・日舞・社交ダンス・読み聞かせ・神楽・その他
教育	青少年教育・女性教育・家庭教育・高齢者教育・生涯教育・人権教育・国際理解・総合的な学習の時間
語学	英語・韓国語・フランス語・中国語・その他の語学
その他	自分の得意なこと

問い合わせ先

巨理町生涯学習支援人材バンク事務局・巨理町教育委員会生涯学習課

TEL 0223 (34) 0510 / FAX 0223 (34) 7684

〒989-2351 巨理町字旧館61-22 巨理町中央公民館内 巨理町教育委員会生涯学習課

生涯学習支援人材バンクの利用方法は次号でお知らせします

あなたが生涯学習の応援団！今こそ、みなさんの出番です！

平成22年度巨理町生涯学習支援人材バンク登録スタート！

巨理町生涯学習支援人材バンクとは…？

町民のいろいろな学習活動や社会参加活動をお手伝いしたり、進めたりするなどの支援を行える方に関する情報を登録し、多くの町民のみなさんに活用していただき、巨理町の生涯学習をもっともっと盛り上げるためのものです。

巨理町生涯学習支援人材バンク イメージ図

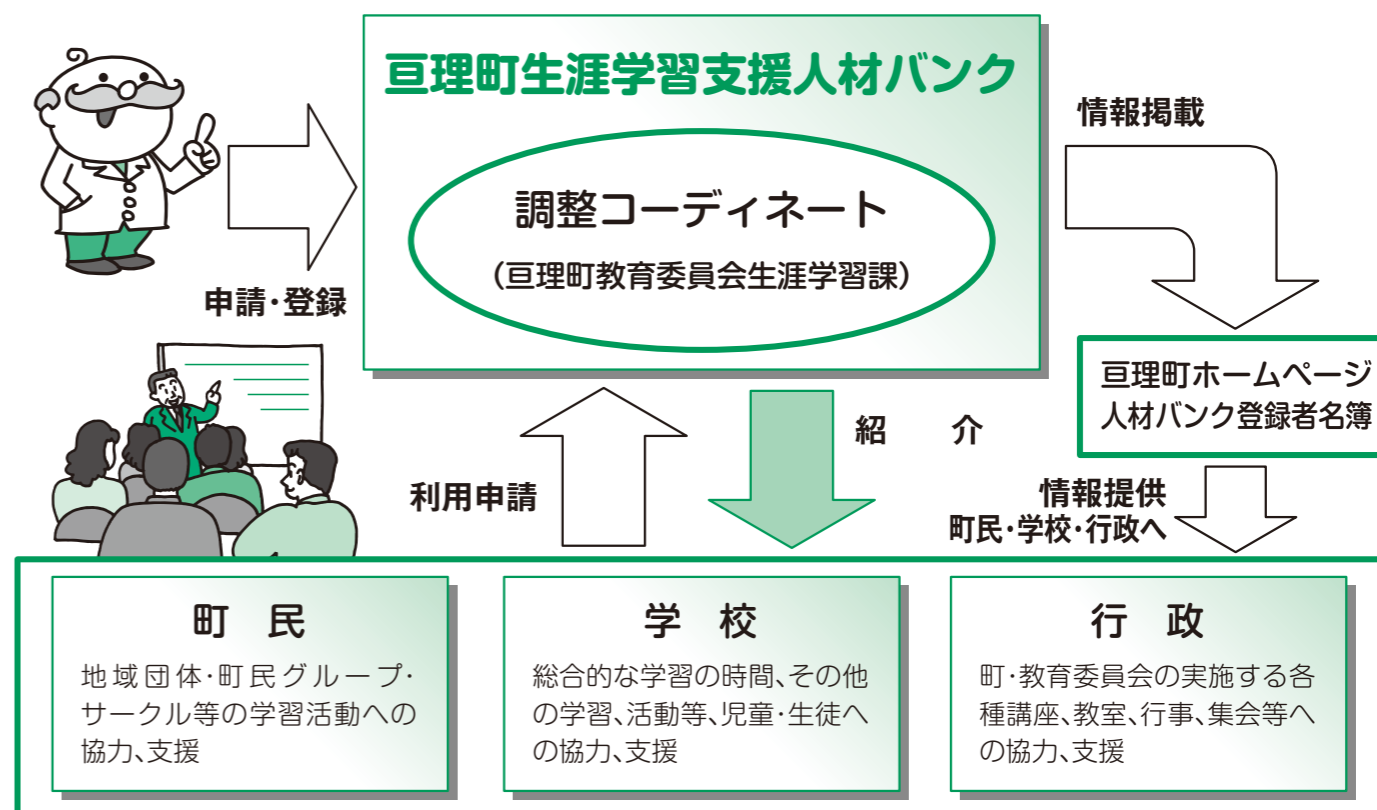

●どうして人材バンクが必要なの？



「学習活動や社会参加活動をお手伝いしたいけど、どうすればいいの？」という方や「資格や特技をもっと生かしたいけど…」という方々が人材バンクに登録していただき、生涯学習の場で力を発揮してほしいと考え、巨理町では「生涯学習支援人材バンク」を設置することになりました。これを機に生涯学習の人材活用と発掘、生涯学習の推進を考えています。

●どんな人が登録できるの？

生涯学習について理解しており、知識、技能、経験を地域社会に積極的に役立てようとする意欲のある方または団体です。



④河村瑞賢滞在地跡

(かわむらざいけんたいざいちあと)

河村瑞賢は江戸時代に幕府の命を受け、奥羽にある天領の御城米を経済的に江戸へ運ぶため東廻り航路と西廻り航路を開いた人物として知られています。

東廻り航路の起点は阿武隈川河口の荒浜で、航路を開く際、阿武隈川を検分するため荒浜の武者家に滞在了ました。



⑤湊神社

(みなとじんじゃ)

弘和3年(1383)、亙理氏八代行胤が建立したと伝えられています。当時、この地は阿武隈川河口でした。浅瀬が多くあり舟の出入りに苦労し、事故が多かったので安全祈願の守護神が祀られたそうです。



御神体は「鮫に乗った十一面観音」で、「ある年の大水のとき、観音様の像が上流のどこからか流れてきて、海に流れ出ようとしているところを多くの鮫が力を合わせて陸におしあげた」と伝えられています。

⑥海浜の森

(かいひんのもり)

鳥の海浜内に浮かぶようにある海浜の森(蛭塚)は散策路が整備され、干潟の生物や羽を休める鳥たちが多く見られます。また、航海の安全や大漁を願った「龍宮両大龍王大山善宝寺」の石碑があります。



※4月～5月は海浜の森の東側で潮干狩りができるため家族で楽しむ姿が多く見られます。潮干狩り情報はP18をご覧ください。

ぽっかぽかの春 家族で文化財を巡ろう!

荒浜編

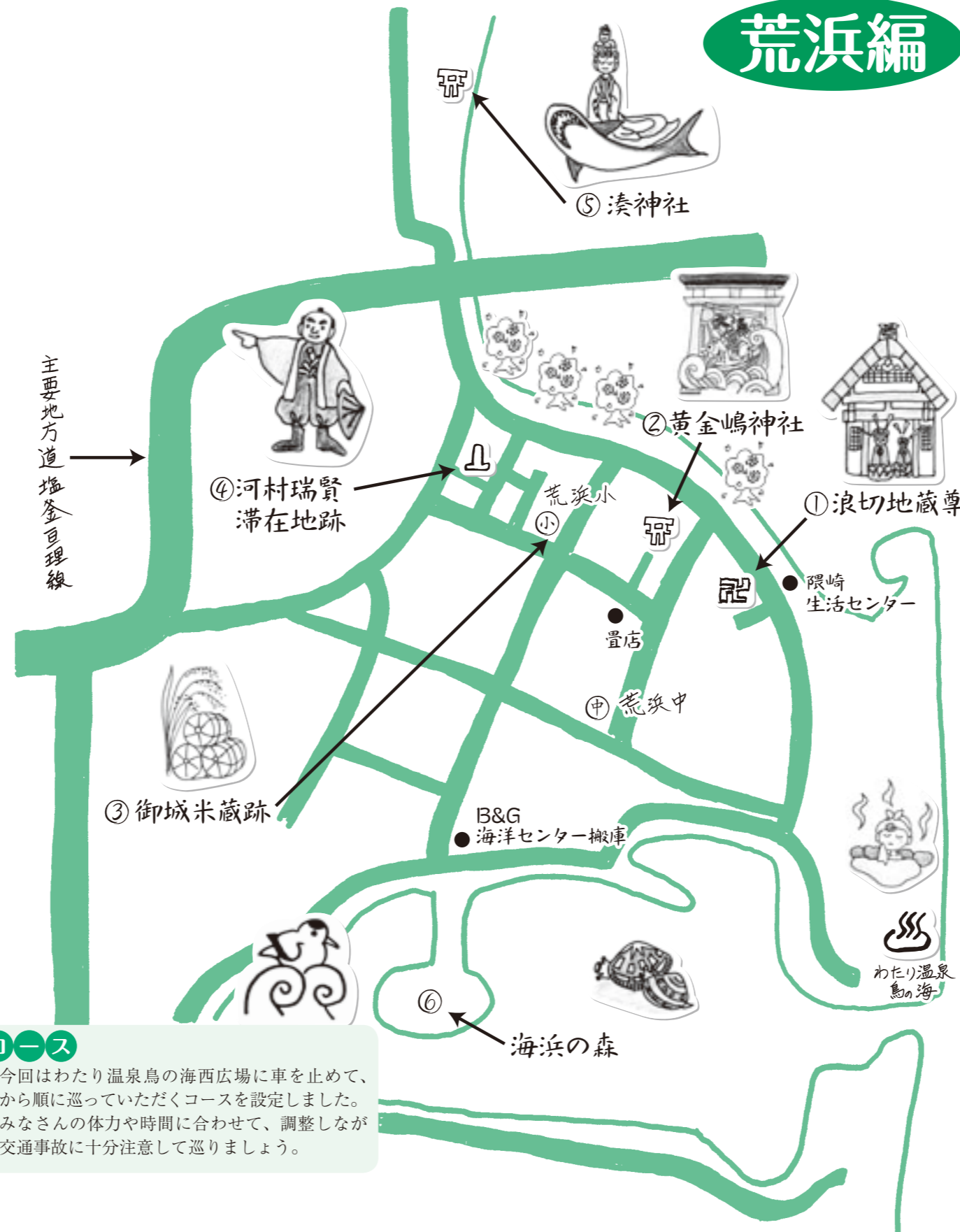

コース

今回はわたり温泉鳥の海西広場に車を止めて、①から順に巡っていただくコースを設定しました。みなさんの体力や時間に合わせて、調整しながら交通事故に十分注意して巡りましょう。

①浪切地藏尊

(なみきりじぞうそん)

福島県安達郡岩代町小浜の「万人子守地藏尊」として祀られていた木像が、ある日の夕立で小浜川から阿武隈川に流れ、はるばる荒浜まで流れてきました。この木像を「浪切地藏尊」として祀ったところ、疫病や海の事故がなくなったと伝えられています。

その後、木像にあった「岩代国小浜」の記銘を頼りに小浜へ送り届け、代わりに荒浜では石像を刻んで祭りました。



また、荒浜では小浜からいただいた写真をもとに新たな石像を刻み「万人子守地藏尊」として「浪切地藏尊」と合わせて信仰しています。

※浪切地藏尊(写真:左)と万人子守地藏尊。

②黄金嶋神社

(こがねしまじんじゃ)

比較的新しいこの神社は、明治時代に谷地を切り開いて、池を掘り、その土で池の中心に島を造って建立しました。御神体を福島県飯館村の山津見神社より火伏せの守護神として分神を祀り、信仰されてきました。



春には桜が咲き誇り、訪れる人の心を和ませます。

※昭和42年頃に神社に渡るたいこ橋は取り外され堀は埋め立てられました。

③御城米蔵跡

(ごじょうまいくらあと)

江戸時代、荒浜は阿武隈川の水運を活用してにぎわいました。

荒浜には上流にある天領(幕府の直轄地)の奥州伊達郡・信夫郡(福島県)から御城米が運ばれたほか、仙台藩や山形藩、米沢藩の米も集まり、御城米を一時保管する米倉(現在の荒浜小学校敷地にあった)や藩の米倉がたくさんありました。



今も荒浜には東木倉・西木倉という地名が残っていますが、そこには大きな倉があり米の集荷や売り渡しの場所になっていたからだそうです。

ほっと通信～町長への直通便～

のりしろ

「安全で安心できる豊かなまちづくり」に あなたの知識やご意見をお聴かせください

町では、町民のみなさんのご意見やご提案を広くお聴きするため、「町長への直通便」を行っています。

「町長への直通便」は、みなさんからお寄せいただいたご意見などに町長が直接目を通し、関係各課において町政を進める上での参考にさせていただくものです。みなさんの率直なご意見などをお寄せください。

問い合わせ先 企画財政課 企画班 ☎34-0502

9 8 9 - 2 3 9 0

料金受取人払(郵便)

岩沼支店
承認

153

差出有効期間
平成23年3月
31日まで
(切手不要)

亘理町字下小路7-4

亘理町長 行



※太線をハサミで切り離し、こちらを外側にして2つ折にした後、のり付けして封筒にしてください。

町指定文化財 大雄寺山門の修復が完了しました



▲修復が完了した山門

このたび、亘理伊達家の菩提寺大雄寺(泉ヶ入)のシンボルともいえる山門の修復が完了しました。山門は一六〇四年、客殿、庫裡などとともに初代領主伊達成実によって建てられました。一七三六年の火災により焼失し、江戸時代後期に再建されたといわれています。造りは三間一戸の楼門(二階建門)で、何度か修理が行われたものの、江戸時代の意匠を残す貴重な建造物であることから、平成十年に町指定文化財となりました。

この山門の老朽化が進んだことから、大雄寺では現状調査を行うとともに檀家の理解と協力を得て、平成二十一年度半に半解体・修復を行いました。解体時の調査により、建築時には柿葺(かきぶき)だったことが分かり、柿葺に近い形状の銅板葺にするなど、建築時により近い状態で再現されました。また門の両脇には新たに仁王像が安置され、より存在感のある門となりました。

また、二月十日にはこの山門を中心に防火訓練を行いました。地区の老人クラブや婦人会、檀家、町関係者が消防署の指導により初期消火訓練を実施し、文化財の大切さを改めて実感しました。

春を感じながら、江戸時代の面影が残る大雄寺山門に足を運んでみてはいかがでしょうか。

問 生涯学習課 文化財班

☎三四一八七〇一

鳥の海湾内潮干狩り 4月3日 解禁



料金 中学生以上 1,000円
小学生 500円

※小学生未満は無料ですが、採捕量は保護者の数量に含まれます。

採捕数量 1人2.5kg(小学生は1kg)まで

駐車場 海浜の森駐車場と隣接する漁協駐車場(無料です)

★天候その他の事情により、やむを得ず休園や開始時刻を変更する場合がありますので、お出かけ前に漁協へお問い合わせください。

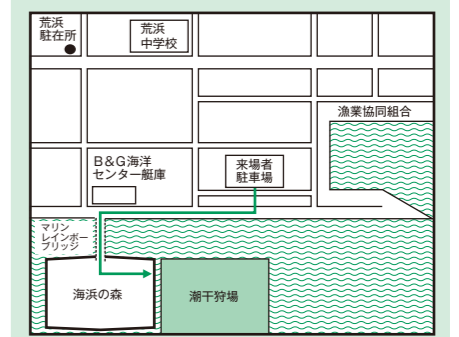

4月	採捕時間	5月	採捕時間
解禁3日(土)	10:55~14:50	1日(土)	10:00~13:55
4日(日)	12:05~16:00	2日(日)	10:35~14:30
5日(月)~16日(金)	休園	3日(月)	11:15~15:10
17日(土)	10:00~13:55	4日(火)	11:55~15:50
18日(日)	10:40~14:35	5日(水)	12:45~16:00
19日(月)~28日(水)	休園	6日(木)~14日(金)	休園
29日(木)	8:45~12:40	15日(土)	9:10~13:05
30日(金)	9:20~13:15	16日(日)	9:50~13:45

17日(月)~28日(金)	休園
29日(土)	9:05~13:00
最終日30日(日)	9:45~13:40

問 宮城県漁業協同組合 亘理支所
☎0223-35-2111

春の交通安全運動

4月6日(火)～4月15日(木)

交通ルール
守るあなたが守られる

◎安全運動の基本理念

交通ルールを守る善良な市民の保護、自らには何ら責任がないのに、交通事故に巻き込まれて犠牲となり、死に追いやられるといった事態を防ぐ交通環境づくりを目指し、交通ルールを守れば自らも守られるという交通安全思想の普及高揚を図り、安全で快適な交通社会を実現するもの。

①シートベルト・チャイルドシートの正しい着用の徹底

シートベルトの正しい着用と、すべての座席の同乗者に正しい着用を促しましょう。チャイルドシートの必要性、着用効果を認識し、正しい着用を習慣づけましょう。

②自転車の安全利用の推進

自転車も車両であることを認識し、車両として交通ルールを守りましょう。より良い交通マナーの実践に努め、歩行者に危害を加えないよう安全な利用に努めましょう。

③飲酒運転の根絶

飲酒運転の恐ろしさ、危険性について、職場や家族などで話し合い、飲酒運転の根絶に取り組みましょう。

運動の基本

◎子どもと高齢者の交通事故防止

運動の重点目標

①すべての座席のシートベルトとチャイルドシートの正しい着用の徹底

②自転車の安全利用の推進

③飲酒運転の根絶



●自転車利用者は、交通ルールを守り、交通マナーを向上させて交通事故を防止しましょう。

携帯電話使用やヘッドホン使用も禁止です！

(宮城県道路交通規則)

1 自転車運転中の携帯電話使用等の禁止

- 傘さし
- 携帯電話の通話又は操作
- 荷物を持ち又はハンドルに掛けるなど視野を妨げ、安定を失うおそれのある方法で自転車を運転することを禁止します。

2 高音量で音楽等を聞きながらの運転行為の禁止

- 高音量でカーステレオ等を聞く
- ヘッドホン等を使用して音楽を聞くなど安全な運転に必要な音、声が届かない状態での自動車、原付バイク、自転車を含む軽車両等の運転を禁止します。

5万円以下の罰金！

自転車安全利用5則

- 1 自転車は車道走行が原則です。
- 2 車道では左側を通行しましょう。
- 3 歩道は歩行者優先です。車道側を徐行しましょう。
- 4 交通ルールを守りましょう。
飲酒運転・二人乗り・並んで走行することは禁止です。
夜間はライトを点灯しましょう。
交差点では信号を守り一時停止と安全確認をしましょう。
- 5 子どもはヘルメットを着用しましょう。



悲惨な交通事故に 遭わないために！

4月は年度始めの季節であり、忙しいときでもあります。ドライバーのみなさんは急ぐあまりにスピードを出し過ぎたり、信号無視などしないよう、ゆとりある運転をしましょう。

10分早めの出発

10パーセント減速

十分な車間距離

を心がけ安全運転にご協力ください。

ほっと通信～町長への直通便～

について

住所	〒		
氏名		性別	男・女
年齢		電話番号	

この手紙には、必ず住所・氏名などの必要事項を記入してください。記入がありませんと、適切な対応ができない場合があります。なお、手紙の内容や回答を広報などでお知らせする場合は、住所・氏名などは一切掲載しません。

Police station
巨理警察署だより 巨理警察署 ☎34-2111
 緊急のときは「110番」へ

2月の交通事故発生件数

区分	発生件数	傷者	死者	
計	78	19	0	
区分	巨理	43	6	0
	荒浜	9	2	0
	浜吉田駅前	4	0	0
	田沢	22	11	0
対比	H22. 1~2	149	32	0
	H21. 1~2	179	42	2

☎ 巨理警察署 交通課 (☎34-2111)

忍び込み連続発生

巨理警察署管内で、忍び込み事件が連続発生しました。犯人は、就寝時にカギのかかっていない窓をねらって侵入しています。

空き巣・忍び込み等の侵入対策

- ①外出時はもちろん、就寝時にも家族みんなで戸締り・カギかけを心掛け、泥棒に強い我が家をつくりましょう。
- ②2階の窓や高窓等も油断せず、確実にカギをかけましょう。
- ③高窓の下には、足場になる物を置かないようにしましょう。



カギかけ！
気かけ！
声かけよう！

振り込め詐欺 被害に遭わないために

昨年巨理警察署管内で、4件（総額120万円）の振り込め詐欺被害が発生しています。

- 自分だけはだまされないと考えた考えは捨てましょう。
- お金を要求する電話があったら信用できる人や最寄の警察署に相談しましょう。

振り込めは、あわてず、急がず、まず相談

休日の水道修理業者

日	会社名	電話番号
4日(日)	日幸電設(株)(鹿島)	34-3161
10日(土)	(有)門脇総合設備(長瀬浜)	34-7775
11日(日)	木村設備工業(株)(五丁目)	35-2457
18日(日)	(株)手戸設備(中町北)	34-1750
24日(土)	(株)嶺利設備工業所(中泉)	34-3798
25日(日)	(株)コムロ(早川)	34-8027
29日(木)	(有)嶺岸設備(上町北)	34-1881

☎ 上下水道課 ☎34-0515

リサイクル情報 ☎ 町民生活課 生活班 ☎34-1113

譲りください

- ラジカセ(大小各1台)
- 引き出しタイプの洋服整理タンス
- 宮城県仙台西高校の男子用制服(身長180cm、ウエスト76~80cm)無料希望
- 進研ゼミ中学3年生用DSで学ぶソフト5教科(無料または格安希望)

譲ります

- 二槽式洗濯機(2.2kg)
- ベビーカー

犬猫の引き取り

犬猫の引き取り(有料)は塩釜保健所岩沼支所で行っています。

引取日 毎週水曜日(第5水曜日、祝日は除く)
 引取時間 10:00~12:00
 ☎ 塩釜保健所 岩沼支所(☎22-2188)

ありがとうございます

●桔梗 吉彌さん(神宮寺)は、学習上の参考文献として桔梗吉彌旅行記集第一集~第四集を町へ寄附。

わたりの自然 12

溜め池とトンボ

町内にはたくさんさんの溜め池があります。溜め池は丘陵地すそに作られていることが多く、春、水田にひく水を蓄える目的で造られたものです。逢隈小山の梅の原溜め池などは現在でも使われているようですが、溜め池の多くは灌漑施設の整備や手軽な電動ポンプの普及によって、その役目を終えてしまったものが多いようです。

称名寺溜め池や境堤溜め池のようにスイレンやハスが植えられている溜め池もありますが、溜め池は水生昆虫であるトンボたちにとっての大事な生息地になっています。トンボたちはどの種も幼虫期、水の中を生息地としていますが、成虫になってからの期間よりも、水中で過ごす期間の方が長いものが多くいます。溜め池のように水の流れていない池沼を幼虫期の生活地としているトンボを止水域のトンボと言います、河川を幼虫期の生活地としているトンボ

を流水域のトンボと言っています。止水域を生息地としているトンボも地域によって違いが見られます。春から秋まで巨理町の溜め池で観察されるトンボは春にはセスジイトトンボなどのイトトンボ類やエゾトンボ科のトラフトンボ、トンボ科のシオカラトンボなどです。夏にはヤンマ科のギンヤンマ、エゾトンボ科のオオヤマトンボ、トンボ科のオシロイトンボやチヨウトンボが観察されます。ナツアカネやマイコアカネ、ムユタテアカネ、ノシメトンボなども秋にかけて観察されるトンボ科のなかまです。秋の彼岸の頃には蔵王など標高の高いところで過ごしていたアカアカネがおりてきて溜め池や水田で産卵する姿が観察されます。

巨理町史自然編執筆者 高橋雄一 (宮城昆虫地理研究会) 生涯学習課文化財班 ☎三四一八七〇一

▲チヨウトンボ (巨理町内で撮影)

悠里館ギャラリー

佐藤愛雄風景画展(油絵)

※展示期間: 4月1日(木)~29日(木)
 ☎ 町立図書館 ☎34-8700

今月の図書館・郷土資料館の休館

5日(月)、12日(月)、19日(月)、26日(月)、29日(木)、30日(金)

文芸 春夏秋冬

巨理ひいらぎ句会

受験子の村の鎮守に絵馬を吊る 大坂 君江

軒つららをつたふ湯煙山の宿 小野 のぶ

湯殿にも児の落したる春泥見る 金升富美子

落の苔アフタースキーの湯宿に買ふ 渡辺美和子

流水のゆらめく河口春潮庄す 高橋 喜代

指先の陽のぬくもり逢に逢 鈴木 竹

図書館から ちょっといい本

白い花と鳥たちの祈り 河原 千恵子著/集英社

中学一年生のあさぎは、母の再婚と私立中学への入学を機に新しい町へ越してきた。新しい家族にも新しい学校にも馴染めない彼女の心の拠り所は、近所の郵便局に勤める青年、中村だった。母とその再婚相手、出て行った父、郵便局員の中村、中学の友人達、多くの人との関係を深めていく中で、絶望から希望へと再生していく少女の心情を繊細に描く。

◆「Go・Go悠里館まつり」
 5月5日(こどもの日) 9:30~ 図書館の開館時間は10:00~17:00
 ◆マイバック持参にご協力ください ☎ 町立図書館 ☎34-8700

図書館からの お知らせ & お願い

子育て支援

内容	対象者	日にち	時間	場所	問い合わせ
親子で楽しいあそび「ぶんぶん」 「はじまりの会」	2~3歳児	20日(火)	10:00~12:00	中央児童センター	☎32-0720
支援事業「はじまりの会」 「みんなおいで〜」	未就学児	22日(木)	10:00~11:30	吉田西児童館	☎34-6530
親子で楽しいあそび「すくすく」 「はじまりの会」	0~1歳児	27日(火)	10:00~12:00	中央児童センター	☎32-0720
「3B体操」	詳しくはP29	30日(金)	10:00~11:45	中央児童センター	☎32-0720

みんなで遊ぼう！公園まっぷ 300冊作りました

町内の子育て中の母親らでつくる「わたりっこを育てる会」が、町内にある公園の情報誌『みんなで遊ぼう！公園まっぷ』を作成しました。約60箇所の公園について、ブランコやすべり台、トイレ、水道、ベンチ、駐車場などの有無について、会員自ら、母親の視点で調査し、イラストも手作りで作成しました。また、親子で楽しく遊べるよう公園のいろいろな情報も掲載しています。



「わたりっこを育てる会」会員募集中。活動内容（壁新聞「わたりっ子だより」の発行、公園まっぷの作成、公園清掃、エコキャップ活動など）

☎ 保健福祉課子ども家庭班 ☎34-1114

休日当番医

日	当直医	地区	電話番号
4日(日)	大友医院	五日町	34-1335
	南館歯科医院	岩沼市	24-4880
11日(日)	松村クリニック	山元町	38-0005
	松本歯科医院	山元町	37-3771
18日(日)	ささき歯科	名取市	022-383-8849
	熊谷内科医院	中町北	34-5140
25日(日)	鳥の海歯科医院	箱根田東	35-3222
	黒田歯科クリニック	名取市	022-383-3888
29日(木)	三上医院	南城東	34-3711
	高藤歯科医院	岩沼市	22-2666
29日(木)	浜吉田駅前内科	浜吉田西	33-7377
	齊藤歯科医院	早川	34-8241
	名取中央クリニック(歯科)	名取市	022-382-6231

※診療時間は9:00~17:00です。
※急患のみの診療です。なお、都合により変更となる場合がありますので、新聞などでご確認ください。
※疾患や年齢等によっては対応できない場合もあります。

☎ 保健福祉課 健康推進班 ☎34-0524

健康はココカラダ

健康な体を維持するためには、規則正しい食生活が基本です。特に、朝から元気に活動するために、朝ごはんはとて重要な役割を果たします。

エネルギーとなるブドウ糖（ごはんなどの炭水化物は消化吸収されてブドウ糖になる）特に脳のエネルギーは、体の中に大量に貯めておくことができま



保健所のおしらせ

相談

ひきこもり・思春期こころの相談(予約制)
14日(水) 塩釜保健所
15日(木) 岩沼支所
相談時間 13:30~16:30

登録・検査

・骨髄バンク登録(予約制)
・エイズ相談および検査(予約制)
6・20日(火) 10:00~11:30
会場 岩沼支所

☎ 塩釜保健所 ☎022-363-5507
☎ 岩沼支所 ☎22-2188

相談

相談の種類	主な相談内容	日時	場所	問い合わせ
生活心配ごと相談	家庭、賃借、老後、子どもに関する悩みごと	5・12・19・26日(月) 10:00~15:00	社会福祉協議会(相談室)	社会福祉協議会 ☎34-7551
消費生活相談	訪問販売、消費生活に関すること	月~金曜日(祝日を除く) 9:00~15:45	町民生活課	
人権相談	家族紛争、いじめ・虐待など、人権に関すること	5日(月) ※5月は10日(月) 10:00~15:00	中央公民館(第2研修室)	町民生活課 ☎34-1113
行政相談	国、県、町の仕事についての要望や苦情	26日(月) 10:00~15:00	町民相談室	
心の悩みごと相談	精神科医師による心の相談は電話で予約してください。	27日(火) (予約をした時間にお越しください) 14:00~17:00	中央公民館(第2研修室)	
健康相談	健診結果のこと、食事・運動のことなど健康に関する相談	月~金曜日(祝日を除く) 8:30~17:00	保健福祉課健康推進班 ☎34-0524	保健福祉課 ☎34-1114
障害者(児)相談	障害者(児)の福祉に関するさまざまな問題についての相談	1・15日(木) 9:30~16:00	社会福祉協議会(相談室)	

保健カレンダー

保健行事	日にち	受付時間	対象者	会場
ピカピカ教室 2歳6か月児 親子歯科健診 ◎歯ブラシを持参してください	7日(水)	9:30~9:45 (終了予定時間12:00頃)	平成19年9月生	保健センター ※乳幼児健康診査および相談の際は母子手帳とバスタオルをお持ちください。
3歳6か月児健康診査	14日(水)	13:00~13:30 (終了予定時間15:30)	平成18年9月生	
6・7か月児相談	20日(火)	9:30~9:45 (終了予定時間11:30頃)	平成21年9月生	
3・4か月児健康診査	21日(水)	13:00~13:30 (終了予定時間15:30)	平成21年12月生	
1歳8か月児健康診査 ◎歯ブラシを持参してください	28日(水)	13:00~13:30 (終了予定時間15:30)	平成20年7月生	
母子健康手帳発行	5・12・19・26日(月)	9:00~9:15 (終了予定時間9:45頃)	現在妊娠中の方	
乳幼児相談	5・12・19・26日(月)	9:30~11:30	子どもの身体測定、離乳食等、育児に関する相談をしたい方	

☎ 保健福祉課子ども家庭班 ☎34-1114

愛の献血

・都の都献血ルームAObA
受付時間 全血・成分 10:00~18:00
・献血ルームアエル20
受付時間 全血 9:30~18:30
成分 9:30~17:30

※各ルームの受付時間は輸血用血液需要状況により変更になることがあります。
※献血の際は、本人確認のため、運転免許証等の身分証明書を忘れずに持参してください。

☎ 保健福祉課 健康推進班 ☎34-0524

角田宇宙センター一般公開

4月の「科学技術週間」の記念行事として一般公開します。みなさんが楽しめる科学実験や施設公開等を多数ご用意しています。【入場無料】

日時 4月18日(日)10:00~15:30
会場 角田宇宙センター
(宮城県角田市君萱字小金沢1)

施設公開等

- ・極低温インデューサー試験設備
- ・ラムジェットエンジン試験設備
- ・宇宙開発展示室
- ・科学実験、コスミックカレッジ
- ・角田市観光物産協会の出店 ほか

アクセス 無料シャトルバス運行(JR船岡駅前より)

問 角田宇宙センター
(☎0224-68-3111)

船岡駐屯地創立記念日

開催日 4月11日(日)
場所 陸上自衛隊船岡駐屯地
駐屯地解放 9:00~16:00
催し 記念式典、観閲行進、訓練展示、音楽演奏、ジープ・ボート試乗、戦車試乗(当日整理券を配布)など

問 陸上自衛隊船岡駐屯地 司令職務室
(☎0224-55-2301:内線211)

船岡駐屯地桜まつり

駐屯地を一般開放します。夜桜が楽しめます。

期間 4月8日(木)~18日(日)
場所 陸上自衛隊船岡駐屯地
解放時間 平日 17:00~20:00
土・日 9:00~20:00
※11日(日)のみ9:00~16:00

桜の開花状況により日程を変更する場合があります。

問 陸上自衛隊船岡駐屯地 司令職務室
(☎0224-55-2301:内線211)

歌って、笑って、交通安全教室

春の交通安全運動の一環として、宮城県交通安全推進隊の「お茶っ子のみ会」による歌や、寸劇、踊り、漫談などをふんだんに取り入れた交通安全教室を開催します。ご近所、お友達の方をお誘い合わせのうえ、気軽に参加してください。

日時 4月8日(木)14:00~
(入場無料)

場所 亶理町中央公民館大ホール
問 総務課 安全対策班(☎34-1111)

亶理町B&G海洋センター艇庫開き

亶理町B&G海洋センター「艇庫」(鳥の海)を5月8日(土)~9月25日(土)までの毎週土曜日に開設します。ご利用の際はご注意ください。

なお、5月8日(土)艇庫開きの日は、無料開放となります。カヌー、ヨット、ローボートなどでマリンスポーツを楽しんでください。

開放日 毎週土曜日

利用時間 10:00~16:00

※艇庫のご利用は、小学4年生から

問 生涯学習課 体育振興班
(☎34-0511)

第4回朗読会「五月の風にさそわれて」

午後のひととき、あなたを文学の世界へいざないます。どうぞお出かけください。

日時 5月14日(金)

開演 13:30(開場13:00)

場所 悠里館3階視聴覚ホール

内容

〈朗読〉文学小説 詩…智恵子抄
〈朗読劇〉走れメロス

入場料 無料

問 わたり朗読奉仕の会
(志田☎34-3980)

相談

女性医師による女性の健康相談

女性医師が、思春期や更年期の身体的・精神的不調、家庭や職場でのストレス等で悩んでいる女性の相談に応じます。(完全予約制・相談無料)

相談日・場所 4月17日(土)
大河原町

※会場は予約時にお伝えします。

※仙台市に通勤・通学をしている方は、仙台市会場(エルソーラ仙台)でも相談を受けることができますのでご相談ください。

予約先 宮城県女医会女性の健康相談室
090-5840-1993

受付時間 9:00~17:00

土・日、祝日を除く
詳しくは、県健康推進課まで

問 県健康推進課(☎022-211-2623)

くらしのメモ

**クレジットは「借金」！
リボルビング払いとは？**

クレジットカードなどの返済方法には一括払いや分割払いの他にリボルビング払い(リボ払い)があります。

リボ払いは、
①利用額に関わらず、毎月一定額を返済する
②毎月の借入残高に対する一定率を返済する
③利用残高によって返済額や率が段階的に変わるなどの返済方法があります。

一般的な分割払いは、利用金額に一定率の手数料がかかるのに対し、リボ払いでは支払残高に対して手数料がかかるのが大きな違いです。ですから同じ金額の買い物をして、通常の分割払いよりもリボ払いのほうが支払う手数料の合計額が大きくなってしまいます。

また、追加で利用を続けると返済回数が増え、総額がいくらかなのか、いつ支払いが終わるのか、どの商品の代金を支払っているのかがわかりにくくなります。このため借金という意識が薄くなり、気づかないうちに多額の借金を背負うことになりかねません。

ポイント付加などの特典に惑わされず、仕組みをよく理解したうえで利用することが大切です。

問 町民生活課 生活班
☎34-1113

世帯数と人口

平成22年2月28日現在
世帯数……11,275世帯(12世帯増)
男 ……17,380人(7人減)
女 ……18,288人(4人減)
出生……21人 死亡……28人
転入……68人 転出……71人
総数……35,668人(11人減)
※()内は前月比

問 町民生活課 町民班 ☎34-1113

シリーズ

「地域協働のまちづくり」4

3月号では、「協働の手法」を掲載しましたが、今回は、協働を進めるうえで必要となる「原則」について掲載します。

「協働を進めるための「基本原則」

本町では、地域協働のまちづくりを進めるための「3つの原則」を定めています。これらの基本となる原則に従い、町民と行政との協働のまちづくりを進めています。

3つの原則

- ① **対等・補完性の原則**
- ② **自主性・自立性の原則**
- ③ **情報共有・公開の原則**



協働のまちづくりの推進

- ①**対等・補完性の原則**…お互いを理解し、対等なパートナーとして、それぞれの長所を伸ばし、短所を補い合いながらともに協力することです。
- ②**自主性・自立性の原則**…各々の自由な意思に基づき、自立して独自の事業を展開できる町民活動団体が数多く育っていくことが地域社会にとって重要です。お互いが常に自立した存在として活動を進めていきます。
- ③**情報共有・公開の原則**…課題に対する共通の情報・認識をもって活動することが大切です。お互いが持つ情報を積極的に公開し、透明性を確保していきます。

今回は、協働を推進するために定めた本町の「基本方針」について掲載します。

問 企画財政課 企画班 ☎34-0505

おめでとうございます

本町から12人の方が日本水難救済会 永年勤続表彰を受賞しました。これは長年、海難救助活動に携わり続けていることを讃えて贈られるものです。

受賞者は次のとおりです。(敬称略)

- ▶木村 進(箱根田東)
- ▶木村 善治(築港)
- ▶白井 健治(五丁目)
- ▶渡邊 庄寿(四丁目)
- ▶横山 平八(三丁目)
- ▶白井 邦夫(五丁目)
- ▶森 久志(箱根田東)
- ▶永濱 紀次(五丁目)
- ▶森 由悦(五丁目)
- ▶鹿折 東一(箱根田東)
- ▶青田 豊雄(箱根田東)
- ▶浅井 正雄(五丁目)

**亶理町観光協会
ホームページ
開設しました。**

URL: <http://www.datenawatari.jp>

観光協会マスコット「成美くん」

○広告掲載店募集

亶理町観光協会ホームページに、お店の情報を掲載してみませんか。

亶理町観光協会会員 5,000円 **非会員** 8,000円

更新料(1回) 2,000円

問 亶理町観光協会 ☎0223-34-0513

お詫びと訂正

3月号に掲載しました「スポーツ賞・文化賞顕彰式」の記事に誤りがありました。訂正してお詫び申し上げます。(敬称略)

P 8 誤…尾形なつき(逢隈中学校・書道)
正…尾形なつき(逢隈小学校・書道)

図書利用券更新の手続き開始!

いつも図書館をご利用いただきありがとうございます。利用券の有効期限は3年間です。4月より、平成20年3月31日以前に利用券を発行された方は、誕生日以降の利用時に更新の手続きが必要となります。窓口にて、現住所を確認できるもの(免許証・保険証)を提示していただきますので、ご協力をよろしくお願いいたします。

なお、町内への通勤通学による利用者は、勤務先・通学先住所等が確認できるもの(社員証・学生証・勤務証明書等)を追加提示してください。

問 図書館(☎34-8700)

水難事故に気をつけましょう

・・・用水路の通水が始まります・・・

試験通水 4月1日(木)～
用水期間 4月27日(火)～8月31日(火)
小山幹線用水路
岩地蔵幹線用水路

問 巨理土地改良区(☎34-1319)

「児童手当」に代わり「子ども手当」が支給されます

平成22年度から、次代を担う子どもの健やかな育ちを支援するため「子ども手当」が支給されます。

●子ども手当の月額額は児童一人あたり13,000円です。

●支給対象が中学3年生までとなり、所得制限がなくなります。

●中学生の児童がいる方、並びに昨年まで児童手当が未申請の方は申請が必要になります。

※申請が必要な方には、後日、申請書類を送付しますので、内容を確認のうえ手続きしてください。

※対象となる児童と住所が別になっている場合は、保健福祉課子ども家庭班までご連絡ください。

※公務員の方は勤務先にお問い合わせください。

※詳細については6月号の広報紙でお知らせする予定です。

問 保健福祉課 子ども家庭班(☎34-1114)

募集

「海洋クラブ員」募集

巨理町B&G海洋センターでは、島の海にある「艇庫」を拠点として、海洋性スポーツを楽しんでいただく海洋クラブ員を募集しています。

活動内容

・カヌー、ボート、ヨット等の舟艇活動(初心者の方でも可能です)
・マリンスポーツ交流大会への参加
・ニュースポーツ交流大会への参加

活動期間

5月8日(土)～9月25日(土)
毎週土曜日 10:00～16:00

対象者 小学4年生以上の男・女
会費 大人1,500円 子供500円

申込方法 生涯学習課に備え付けの申込用紙に必要事項を記入し、会費を添えて申し込んでください。

申込受付 5月7日(金)から

申込・問 生涯学習課 体育振興班(☎34-0511)

「3B体操」参加者募集

～大人と子どもと一緒に楽しめる
それが3B体操～

日時 4月30日(金)

■第1部 2歳以上
10:00～10:45(受付9:45)

■第2部 6カ月～2歳未満
11:00～11:45(受付10:45)

場所 巨理町中央児童センター

対象 6カ月～未就学児の親子

申込期間 4月2日(金)～16日(金)

申込・問 地域子育て支援センターわたり(☎32-0720)

※動きやすい服装で参加して下さい。

第6回巨理町民尺八基礎講座

日本伝統の楽器「尺八」を吹いてみませんか。講座終了曲の目標は「荒城の月」です。

日時 4月19日(月)、21日(水)、23日(金)、26日(月)の4回
18:00～20:30

会場 巨理町中央公民館

対象 初めての方。年齢、性別の制限はありません。

尺八 1尺8寸を使用。無い方にはお貸しします。

受講料 無料

講師 琴古流尺八師範 藤元虚幽

申込締切 4月14日(水)

申込・問 鹿又(☎34-4473)

楽天イーグルス小坂選手「チャリティーシート」ご招待

山元町出身の東北楽天ゴールデンイーグルス小坂選手より、母子家庭・父子家庭の方へクリネックススタジアム宮城で開催される主催試合の招待席を頂戴しましたので観覧される方を募集します。

対象 町内在住のお子様が中学生までの母子家庭、父子家庭の親子
※必ずお子様が行かれることが条件となります。(送迎はありません)

募集人数 各試合5人

日程

■5月1日(土)14:00

オリックスバッファローズ戦

■5月19日(水)18:00

横浜ベイスターズ戦

■5月30日(日)14:00

広島カープ戦

■6月9日(水)18:00

中日ドラゴンズ戦

■6月12日(土)14:00

ヤクルトスワローズ戦

■6月25日(金)18:00

ソフトバンクホークス戦

※雨天により日程が変更になる場合があります。

申込方法 各試合20日前までに、社会福祉協議会へ直接または電話で申し込んでください。ただし、希望者多数の場合は抽選となります。

申込・問 巨理町社会福祉協議会(☎34-7551)

「巨理町スポーツ少年団」団員募集

運動神経は少年期にいろんな運動や遊びを体験することで、発達しますので、スポーツ少年団活動は最適です。

親子の思い出作りにもなりますので、スポーツ少年団活動に参加してスポーツを楽しみましょう。

種目 野球・サッカー・ラグビー・バレーボール・ソフトテニス・ミニバスケットボール・バスケットボール・ソフトボール・柔道・剣道・空手道・合気道

※募集チラシを4月中旬に学校をとおして配布します。

問 巨理町スポーツ少年団事務局(生涯学習課内☎34-0511)

試験・資格

平成22年度労働基準監督官採用試験のお知らせ

労働基準監督官は、労働基準関係法令に基づいて、労働条件の確保と向上、労働者の安全や健康の確保を図る厚生労働省の専門職員です。

受験資格

■昭和56年4月2日から平成元年4月1日生まれの者

■平成元年4月2日以降生まれの者

で次に掲げる者
(1)大学を卒業した者及び平成23年3月までに大学を卒業する見込みの者

(2)人事院が(1)に掲げる者と同様の資格があると認めるもの

採用予定数

■労働基準監督A

(法文系)全国で約100名

■労働基準監督B

(理工系)全国で約20名

申込期間 4月1日(木)～14日(水)

受験案内は労働局、労働基準監督署、ハローワークにあります。受験申込用紙の請求方法、その他詳しくは宮城労働局総務部総務課人事係までお問い合わせください。

問 宮城労働局総務部 総務課 人事係(☎022-299-8833)

自衛官募集

受付期間 4月1日(木)～5月10日(月)

募集種目

●幹部候補生(大学卒業程度)

応募資格 22歳以上26歳未満の者

1次試験 5月15日(土)

5月16日(日)飛行要員のみ
筆記試験(一般教養、専門知識)

2次試験 6月15日(火)～17日(木)のうち指定する日

小論文、口述、身体検査

●一般曹候補生(高等学校卒業程度)

応募資格 18歳以上27歳未満の者

1次試験 5月22日(土)

筆記試験 (国語、数学、英語、作文)適性検査

2次試験 6月23日(水)～28日(月)のうち指定する日

口述、身体検査
詳しくはお問い合わせください。

問 自衛隊大河原地域事務所(☎0224-53-2185)

平成22年度国家公務員「国税専門官採用試験(大学卒業程度)」のお知らせ

受験資格

■昭和56年4月2日から平成元年4月1日生まれの者

■平成元年4月2日以降生まれの者

で次に掲げる者
(1)大学を卒業した者及び平成23年3月までに大学を卒業する見込みの者

(2)人事院が(1)に掲げる者と同様の資格があると認める者

申込期間 4月1日(木)～14日(水)

※申込書の提出はできるだけ郵送(簡易書留)にしてください(4月14日までの通信日付有効)。持参する場合、受付時間は9時から17時です。(土・日曜日は除く)。

案内・申込書

2月1日(月)から最寄りの税務署、仙台国税局人事第二課または人事院東北事務局で配布しています。

申込書提出先

希望する第1次試験地を所轄する国税局

試験日・試験科目

(1)第1次試験(教養試験・専門試験)
6月13日(日)

(2)第2次試験(人物試験・身体検査)
7月20日(火)～7月27日(火)
(第1次試験合格通知書で指定する日)

採用予定数 全国で約850名
※平成21年末現在のものであり、変動する場合があります

問 〒980-8430
仙台市青葉区本町3丁目3-1
仙台合同庁舎
仙台国税局人事第二課試験研修係
☎022-263-1111(内線3236)
ホームページhttp://www.nta.go.jp

催し

山野草(第31回)&押し花展

日時 4月29日(木)～5月1日(土)
9:00～16:00

会場 巨理町中央公民館ロビー

入場 無料

その他

・草花の植え替え公演(29日のみ
景道片山流師範 阿部平講師)

・余剰苗等のチャリティーバザー

・山野草・押し花の抽選会

問 巨理山野草会(近江☎34-2155)

暮らし

巨理町長選挙

【投票日】平成22年5月23日(日)
●巨理町長選挙立候補予定者説明会
 平成22年5月23日執行の巨理町長選挙の立候補予定者に対する説明会を、次のとおり開催します。

日時 4月22日(木)
時間 13:30
場所 巨理町役場3階会議室
問 選挙管理委員会(☎34-1111)

役場の午後の業務開始時間が午後1時からとなります

4月1日から国の人事院勧告にならい、1日の勤務時間が短縮されます。職員の日休みの時間が、45分から1時間となり、午後の業務開始時間が12時45分から午後1時へ変わります。なお、昼休みの窓口業務は従来どおり行い、開庁・閉庁時間(8:30~17:15)も変更はありません。
問 総務課 総務班(☎34-1111)

平成21年中に家屋を取り壊した方は届出をお願いします

固定資産税は、毎年1月1日現在の所有者に課税されます。平成21年中に家屋を全部または、一部を取り壊した場合で、登記されている家屋を取り壊した方は法務局で滅失登記を行ってください。また、登記されていない家屋を取り壊した方は、役場税務課で家屋滅失届の手続きをしてください。
問 税務課 課税班(☎34-1112)

町税の納め忘れはありませんか…町税は便利な口座振替で…

平成21年度の町税の納め忘れはありませんか。もう一度軽自動車税、国民健康保険税、合算町税などの納入通知書兼納付書を確認しましょう。納付書を紛失された方には、再発行しますので、税務課へご連絡ください。
問 税務課 納税班(☎34-1112)

町長と語る日

日時 4月7日(水)、27日(火)
 8:30~12:00
場所 役場2階 町長室
問 総務課 総務班(☎34-1111)

軽自動車税の減免申請について…手続きは毎年必要です…

心身に一定の障害等級以上を持つ方などが所有する軽自動車、本人または本人の通院・通学などのために、生計を同一にする家族が運転するものなどについては、軽自動車税の納期限(5月31日)の7日前までに申請すれば減免を受けることができます。なお、現在免除を受けている方には、申請書を郵送します。
申請期間 4月1日(木)~5月24日(月)
場所 税務課(役場西分庁舎)
持参するもの ①運転免許証 ②自動車検査証 ③印鑑 ④身体障害者手帳 など
 ※自動車税(県税)の対象となる車両1台に限られます。
 ※該当になる要件は、障害の程度によって定められていますので詳しくは税務課へお問い合わせください。
問 税務課 課税班(☎34-1112)

固定資産課税台帳の縦覧について

この縦覧は、平成22年度の固定資産税と都市計画税の課税の基礎となる土地や家屋などの評価額を納税者のみなさんに確認してもらうためのものです。縦覧していただき、課税台帳に登録された評価額などについて、疑問な点がある場合は係に申し出てください。
 ※縦覧には本人確認のため、申請者の身分を確認できるもの(運転免許証、健康保健証など)が必要です。
縦覧期間 4月1日(木)~6月30日(水)
 8:30~17:15
 (土・日・祝日は除く)
場所 税務課(役場西分庁舎)
問 税務課 課税班(☎34-1112)

おすすめですか？平成22年度福祉タクシー・自動車等燃料費助成券交付申請

…まだ申請をされていない方は**随時受け付けしておりますので、お早めにご手続きください**…
 在宅で生活する心身に重度の障害のある方に対して社会参加の支援として、福祉タクシー利用助成券または自動車燃料費助成券のどちらか一方を交付します。

対象者
【65歳以上の方の場合】
 ①身体障害者手帳の1・2級所持者
 ②療育手帳所持者でA判定を受けている者
 ③精神障害者保健福祉手帳の所持者
 上記のいずれかの手帳をお持ちで在宅にて生活をしている方

【65歳未満の方の場合】
 上記65歳以上の対象要件のほか、町民税の所得割が課税されていない場合が該当となります。

申込場所 保健福祉課または各支所
 ※交付日時は申請者に対し改めてお知らせします

持ち物 障害者手帳等・印鑑・車検証(自動車燃料助成券を申請する方)

問 保健福祉課 福祉班(☎34-1114)

後期高齢者医療保険料率が変わります

後期高齢者医療保険料の保険料率は各都道府県の広域連合で2年ごとに設定されます。宮城県の平成22、23年度の保険料率について、次のとおり決まりました。
均等割額 40,020円
所得割率 7.32%(基礎控除後の総所得金額にこの率を乗じて所得割額を計算します。)

所得の低い方は、世帯(世帯主及び被保険者)の所得に応じて保険料が軽減されます。また、保険料額が50万円を超える場合は、50万円となります。

なお、個々の保険料額につきましては、7月中旬に通知いたします。

問 保健福祉課 保険給付班(☎34-0501)

仙台保健福祉事務所(福祉部門)が移転しました

仙台保健福祉事務所の福祉部門は、4月1日に県仙台合同庁舎から塩釜保健所庁舎(塩釜市北浜四丁目8-15)に移転しました。

問 仙台保健福祉事務所(塩釜保健所)(☎022-363-5502)

日本脳炎予防接種についてのお知らせ

日本脳炎予防接種については、平成17年5月からワクチンを積極的に勧めることを差し控えていましたが、新しく日本脳炎ワクチンが開発され、第1期の年齢(生後6ヶ月から生後90月(7歳6ヶ月になる前日まで)に該当する方は、定期の予防接種として受けることができるようになりました。接種を希望する方は、医療機関に相談してください。

なお、第2期の予防接種該当の方、日本脳炎予防接種を受けずに定期の予防接種の年齢から外れてしまった方については、現在、国で検討しています。

問 保健福祉課 健康推進班(☎34-0524)

平成22年度巨理町ごみ収集日程カレンダーに誤りがありました。次のように訂正いたします

A~F地区(全行政区)
 P16 一般廃棄物処理業者及び浄化槽清掃業者名簿
 No6 巨理環境衛生センター
 0223-34-5551
 →0223-34-7558

に訂正

F地区(吉田・中原・旭台・上大畑・一本松・新丁・開墾場・大畑浜北・大畑浜南・吉田浜北・吉田浜南・野地・吉田浜東・吉田浜西・吉田浜北)

P2:4月、P3:5月、P4:6月の年度
 平成23年→平成22年に訂正

問 町民生活課 生活班(☎34-1113)

平成22年度狂犬病予防集合注射・犬の登録について

狂犬病予防注射(年1回)と犬の登録(生涯1回)は法律で義務づけられていますので、必ず守ってください。未注射・未登録の犬の飼主は罰則が適用される場合があります。

対象 生後91日以上の犬

料金
 ■登録済みの犬…3,020円
 (注射代2,470円、注射済票代550円)

■初めて登録する犬…6,020円
 (登録料3,000円、注射代2,470円、注射済票代550円)

※つり銭のないようお願いいたします。

持ち物 3月下旬頃に郵送されたハガキ「予防注射のお知らせ」※登録済みの場合

日程 雨天でも実施します。

月日	会場名	時間
4月15日(木)	下茨田児童公園(巨理跨線橋下)	9:30~10:00
	上舘生活センター(氏家医院斜め向かい)	10:15~10:35
	農村創作活動センター(吉田小学校南側)	10:50~11:10
	サニータウン中央公園	11:25~11:40
	新丁担手センター	13:00~13:15
4月16日(金)	長瀬浜集落センター	13:30~13:55
	吉田野球場(吉田字塩田)	14:10~14:20
	中泉公会堂	9:30~9:45
	農業改良普及センター(逢隈中泉字本木)	10:00~10:20
	今泉公会堂	10:35~10:45
4月17日(土)	牛袋公会堂	11:00~11:20
	鳥屋崎公会堂	13:00~13:15
	JA高屋出張所跡地	13:30~13:50
	B&G海洋センタープール駐車場	14:05~14:25
	4月18日(日)	吉田支所
吉田浜集落センター		10:45~11:05
荒浜支所		13:00~14:00
桜づつみ公園北側駐車場(JA荒浜堆肥センター北側)		14:15~14:30
中央公民館		9:30~10:45
4月18日(日)	マクセルファインテック(袖ヶ沢工場西側広場(袖ヶ沢町宮住宅東側))	11:05~11:25
	逢隈支所	13:00~14:00

当日の流れ

■登録済みの犬
 問診・注射→会計→終了

■初めて登録する犬
 新規受付→問診・注射→会計→終了

その他

■飼いが亡くなった場合、引越し等で住所が変更になる場合、飼主が変わる場合は、町民生活課に届出が必要です。

■会場へは時間厳守のうえ、首輪が抜けないようにしっかりと締めて(胴輪は不可)、確実に犬を抑えられる人が連れてきてください。

■犬が会場で糞をした場合は、責任を持って後始末をしてください。

■妊娠・授乳中の犬や健康状態の悪い犬、集合注射を希望されない方は、会場には連れてこないで、動物病院で個別にご相談ください。その場合、別途料金がかかります。

問 町民生活課 生活班(☎34-1113)

「わたしたちの町政教室」参加団体募集

町民のみなさんに町の施設などを紹介するとともに、町長と身近な問題について話し合う懇談会を行います。

対象 町内在住の20歳以上の方で構成した15~25人が参加できる団体

実施期間 6~10月(土・日、祝日は除く)

所要時間 約5時間(9:30~14:30)

交通機関 町のバス

参加費 無料(昼食代は各自負担)

募集団体数 10団体

※応募多数時は、初参加の団体を優先し、抽選とします。

※実施日、所要時間、コース(見学場所)は、参加団体決定後、代表者と相談のうえ決定します。

※昼食時は、わたり温泉鳥の海にて町長との懇談会があります。

主な見学先
 巨理清掃センター、巨理土地改良区、県南浄化センターなど

申込方法 「わたしたちの町政教室参加希望」と記入し、団体名、申込責任者の住所・氏名・電話番号・希望する実施時期(第1希望と第2希望)を明記し、ハガキまたはFAXで申し込んでください。

申込期限 4月30日(金)

申込・問 〒989-2393
 巨理町字下小路7-4
 企画財政課 企画班
 (☎34-0505 FAX34-7341)

事業主のみなさん 労働者のみなさんへ あなたの会社は、仕事と家庭の両立が図れる職場ですか？

…一般事業主行動計画を策定し、労働者の定着・優秀な人材の確保を図りましょう！…

次世代育成支援対策推進法に基づき、労働者数301人以上の企業は、次世代育成支援のための「一般事業主行動計画」を策定し、労働局へ届出する義務があります。また、平成23年4月1日からは、労働者数101人以上300人以下の企業にも義務付けられます。義務化以前でも届出の受付をしていますので、お早目の手続きをお勧めします。届出後一定の要件を満たした場合、「子育てサポート企業」として労働局長の認定を受け、「くるみんマーク」を広告、商品マークにつけ、企業イメージの向上を図ることができます。

問 宮城労働局雇用均等室(☎022-299-8844)





わたりの情報をまるごと配信

ほっとメール便

亘理町メール配信サービス 4月1日スタート

■ 防災安全情報メール



災害情報・不審者情報などを配信します
緊急地震速報ではありません
防災安全情報メール ansin-watari@wbi.jp

■ 町からのお知らせメール



イベントなどの行政情報を定期的に配信します
防災行政無線定時放送のお知らせを配信します
町からのお知らせメール news-watari@wbi.jp

携帯電話の操作方法がわからない場合は、ご契約の通信事業者（NTTドコモ、au、ソフトバンク、ウィルコム）、お使いの携帯電話メーカーへお問い合わせください。

ご利用には登録が必要です。

登録方法

- ①登録をしたい情報のメールアドレスに件名・本文を入れずに空メールを送信します。
- ②送信後、折り返し登録完了メールが届き、登録が完了します。

〔広告〕

〔広告〕

角田ひまわり基金 法律事務所

一般法律相談 相談料 30分 5,250円
(以降15分ごとに2,625円)

借金(多重債務)問題は相談料無料

- ◎毎月の返済額、借金の額が減る可能性があります。
- ◎完済した方も、払いすぎた分を取り戻せる可能性があります。

相談は予約制ですので、電話にて
ご予約のうえ、ご来所ください。

角田市角田字中島下148番地6 オオトシビル1階
電話 0224-87-6315

仙台弁護士会所属 弁護士 熊坂 敏彦

亘理葬祭会館

水仙郷

24時間受付
☎0223-33-1520

一般葬・家族葬

ミニ葬まで...



永遠の旅立ちを

真心込めて...

ご相談・お問い合わせは
お気軽にどうぞ

善 刈谷葬儀社

亘理町字堀の内7-1
<http://www.kariya-sougi.com>



P-090319

みやぎ生協プリエ葬



日本郵政グループ労働組合