

わたしの

広報

2010
No.522

3

えんころ節全国大会20回記念特集

わたしたちが守るべき文化 郷土民謡「えんころ節」

保存版 乳幼児健診・母子手帳発行予定表

スポーツ・文化活動の功績たたえる スポーツ賞・文化賞顕彰式



CONTENTS

目次

- 4 ● えんころ節全国大会20回記念特集
わたしたちが守るべき文化
郷土民謡「えんころ節」
- 13 ● 保存版
乳幼児健診・母子手帳発行予定表
- 8 ● スポーツ・文化活動の功績たたえる
- 2 ● トピックス
観光PR活動の近況を報告
伊達なわたり観光親善大使会議
大消費地北海道でPR 仙台いちご
補正予算を可決 巨理町議会臨時会
- 10 ● ニュース&ニュース
巨理産にこだわった米粉パンが発売中!
わたり温泉鳥の海2周年 周年祭を開催
図書館「おはなし会」
鷺屋の菊地さん百回参加達成
真の絆をテーマに意見交わす
ニュースポーツで交流深める
伝統レースに健脚競う
- 12 ● シリーズ協働のまちづくり③
「協働の手法について」
- 15 ● さざんか号荒浜線の
走行ルートが変わります
くらしのメモ
- 16 ● ふれあいひろば
わたりの自然①
「カエル・帰る・孵る・変える・替える」
文芸春夏秋冬 巨理俳句会
リサイクル情報
休日の水道修理業者
犬猫引き取り情報
- 18 ● 健康のひろば
休日当番医・予防接種などの予定
- 25 ● おしらせひろば
暮らし・募集・催しなどのお知らせ



今月の表紙
えんころ節全国大会で、
古調えんころ節を合唱する
荒浜小学校の4年生児
童たち

補正予算を可決 巨理町議会臨時会

二月九日、巨理町議会臨時会が開催され、平成二十一年度巨理町一般会計を八五〇万七千円減額する補正予算案や、平成二十一年度巨理町国民健康保険特別会計を二億六四八万円増額する補正予算案など、補正予算案三件、変更契約締結案一件を可決しました。

今回の一般会計補正予算については、主に平成二十一年六月臨時会にて可決された「地域活性化・経済危機対策臨時交付金事業」において、それぞれの事業費が確定したことによるものです。

また、巨理町国民健康保険特別会計補正予算については、歳出予算において保険給

付費の増額により増額補正、歳入予算は、国民健康保険税の引き上げができなかったことにより、当初予算で計上した税額が下回る見込みから減額補正し、不足財源を地方債の追加により補うものです。

地方債は、宮城県保険財政自立支援事業を活用し、一億八千万円を借り入れることとなります。この借入金金は、平成二十三年度から五年間で返済することになります。

今後も効率的な財政運営を行っていきま

保険給付費（医療分）の推移

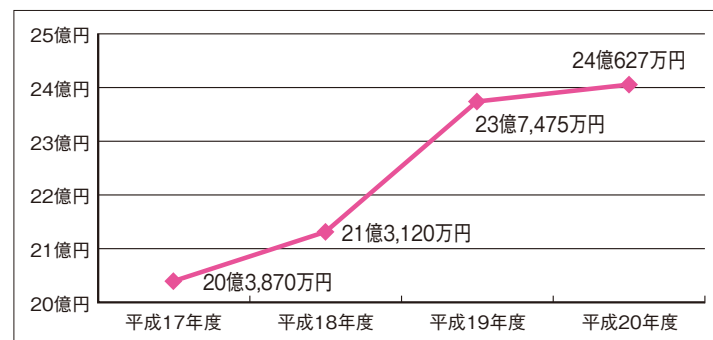

国保税の収納状況

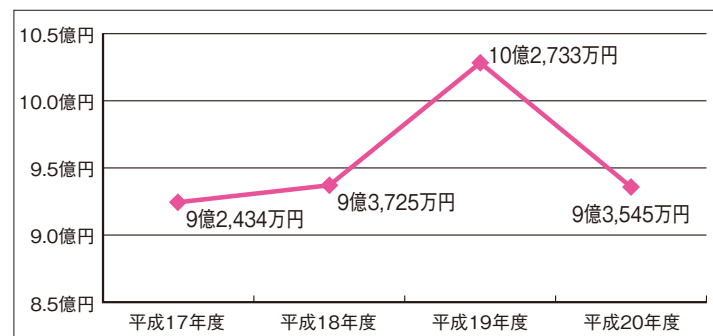

市場で「もういっこ」のPRする村井知事



近況を報告する観光親善大使

仙台いちごの北海道地区消費宣伝活動が二月二日・三日、北海道帯広市場と札幌市場において行われました。

これは、宮城県オリジナル品種「もういっこ」の知名度の向上を図るため、村井知事をトップに渡辺和喜県議、主産地である巨理町の齋藤町長、岩佐園男J.Aみやぎ巨理代表理事組合長、生産者らが仙台いちごの主力消費地である北海道の市場や報道機関、官公庁、スーパーなどで宣伝活動や情報交換を行ったものです。

齋藤町長は道庁で高橋北海道知事、高原副知事と会談、副知事の両親が巨理町在住ということもあり話が弾むなか、「巨理産いちごの消費拡大」を要請

しました。

仙台いちごは、他県の主産地より北海道への輸送に時間がかからないため、いちごが傷みにくく県内で生産される五割が北海道市場へ出荷されています。その中でも札幌市場ではいちご取引の六割が仙台いちごという主要な出荷先となっています。

また、宮城県のいちご出荷量は東北一で、県全体の七割が巨理町・山元町で生産されています。市町村別にみると巨理町が一番の出荷量を誇っています。

大消費地北海道でPR 仙台いちご

二月六日、伊達なわたり観光親善大使会議がわたり温泉鳥の海で行われました。

齋藤町長は、「巨理町はいちご、はらこめしなど農水産物・特産品が豊富ですが、町だけのPRでは及ばないこともあり、これからもみなさんのお力添えをいただき、全国へ巨理町のPRをお願いしたい」とあいさつをしました。

観光親善大使は、巨理町のイメージアップを図るため、町内外で活躍されている巨理にゆかりのある方々に、本町の魅力をPRしてもらおうとともに、まちづくりに向けた提言と観光事業の推進に支援いただくため委嘱しているものです。

会議では、各大使がふるさと巨理をPRしている内容など、一年間の活動や近況を報告していました。

伊達なわたり観光親善大使（敬称略）

岩佐 教夫（東北工業大学入試広報課長）、菅野 邦夫（仙台市野草園名誉園長）、金 順烈（工房さむら経営）、グループ 堤 邑（「我妻みよこ」民謡歌手）、大友 慎山（都山流尺八大師範・富塚孝（津軽三味線奏者）、佐藤 厚（旧日本カーリング協会理事）、佐藤 榮久（助仙台観光コンベンション協会誘致担当部長）、佐藤 信三（中国大連市宮城県人会幹事長）、白井 幸子（民謡歌手）、鈴木 周三（日本税理士共済会理事長）、鈴木 淳（サッカー解説者）、高橋 敦（河北新報社事業部副部長）、西谷 昇陽（青森山田高等学校教諭）、原田 洋子（鶯宿温泉ニュー・鶴山荘代表取締役）、美波 京子（歌手）、武者 譲治（東京荒浜会会長）、渡辺 亮子（歌手）

担当／産業観光課 商工水産観光
☎ 三三四一〇五三

担当／産業観光課 農政班
☎ 三三四一〇五三

わたしたちが守るべき文化 郷土民謡「えんころ節」



一般の部で優勝した鈴木明美さん。「えんころ節は節回しが難しく、歌詞をよく理解しないとうまくうたえない唄なので、語りかけるように唄うことを心がけています。他の大会でも優勝できるようがんばりたいです」と話していました

大会結果(敬称略)

- 一般の部**
優勝 鈴木明美(山元町)
準優勝 阿部 恵(山元町)
第三位 大場和子(多賀城市)
優秀賞 千葉低子(登米市)、鈴木典子(塩釜市)、柴崎光子(仙台市)
敢闘賞 高橋 弘(岩沼市)、鎌田賢治(多賀城市)、鈴木 健(亶理町)、佐藤幸子(山元町)、藤沢和子(塩釜市)、渡辺 毅(山元町)、石井有子(福島県いわき市)、柳渕一彦(登米市)、吉田義定(仙台市)、菊池和彦(柴田町)、大谷不二夫(亶理町)、村上伸輔(蔵王町)、佐藤ふみ子(大和町)、佐藤初子(角田市)
- 少年少女の部**
優勝 佐藤麻耶(七ヶ浜町)
準優勝 齋 萌佳(亶理町)
第三位 小野寺夏美(亶理町)
- 市、佐藤泰彦(仙台市)、三品千代(山元町)、武者ミツ(亶理町)**
審査員特別賞 鈴木繁治(仙台市)
- 熟年の部**
優勝 佐藤淳子(角田市)
準優勝 進藤静江(仙台市)
第三位 齋 すえ(亶理町)
敢闘賞 遠藤勝行(仙台市)、菅田寅夫(仙台市)、渡部きよ子(山元町)、佐々木長四郎(塩釜)



少年少女の部出場者



熟年の部入賞者

わが町の「えんころ節」 全国大会を通して荒浜の風情伝える



平成13年8月に漁港公園に建てられた「えんころ節記念碑」ペダルを踏むとえんころ節を聞くことができます

えんころ節全国大会が一月三十日・三十一日の二日間、亶理町中央公民館で行われました。二十回の節目となる今年の大会には、一般・熟年・少年少女の三部門に県内外から二百十一人がエントリーし、自慢の喉を競いました。

大会の結果、一般の部は山元町の鈴木明美さん、熟年の部は佐藤淳子さん(角田市)、少年少女の部は佐藤麻耶さん(七ヶ浜町)がそれぞれ優勝を果たしました。

今年は記念として、グループ堤邑(我妻みよこさん・冨塚孝さん・大友憧山さん)や白井幸子さんらゲストによる民謡ショーが行われたほか、えんころ節全国大会実行委員長でえんころ節の保存に努める青柳照桃さんが、「えんころ節」をはじめ眠気覚まし

唄として唄われる「荒浜サイドウ節」、漁を終え湊に戻る船の上で漁師たちが大漁を喜び唄った民謡「舟おろし木遣唄」、「唄い込み」を当時の面影や言い伝えを語りながら披露しました。

また、亶理町と観光を通して交流を深めている山形県大江町の「最上川舟唄保存会」のみなさんが、最上川の風情を感じさせる唄と踊りを披露しました。

審査委員長を務めた日本民謡協会の大澤淡洞さんは講評で「えんころ節は長い唄であり、長いなりに難しく力を持続することが必要です。(えんころ節は)世代を超えて伝承すべき文化であり、全国に広めてほしい」と話していました。

えんころ節全国大会が二十回を迎え、荒浜えんころ節の経過や伝承すべき唄の風情などについて、長年保存伝承に努める日本民謡照桃会代表の青柳照桃さんに聞きました。

えんころ節の由来

えんころ節は、伊達家のお舟唄から生まれたといわれ、荒浜では藩政時代から舟おろしなどの、めでたいお祝いの席で唄われていました。家庭によって歌詞や唄い方が異なり、親から子へ、子から孫へと長い間大事に唄い継がれてきた家宝ともいえる唄なのです。

昭和のはじめになって、民謡の名付け親である後藤桃水さんが普及のために一般に唄われている「えんころ節」をまとめ、より多くの人に親しまれるようになりました。

余談になりますが、えんころ節の歌詞に「ショウガイエー」や「ショウガイナ」があります。これはめでたいという意味で、宮城県を代表する「さんさ時雨」にも「ショウガイナ」として含まれています。さんさ時雨の起源については、さまざまな説がありますが、天正十七年(一五八九)、会津での合戦で伊達軍が勝利し凱旋した際、武将(藤五郎成実)が即興で唄ったものが元唄になっていると考えられています。

※後藤桃水：旧野蒜村(現在の東松島市)に生まれ、全国各地に伝わる唄を民謡と名付け文化価値を高めた。昭和35年(1960)逝去。



もいます。

一方えんころ節は、いつ頃できた頃なのかはわかっていませんが、今生きていけば百四十歳くらいの人が祖父から教えられたという話しをしていないことから、三百年以上前でないかと推測されます。また、荒浜には多くの歌詞と何種類もの唄い方があることから、誰かが普及したのではなく、荒浜が発祥だと考えるのが自然ではないでしょうか。

歌詞収集に数十年 三十八種類を確認

えんころ節全国大会がはじ



20回の記念大会で封印していたえんころ節など荒浜の唄を披露する青柳さん

で歌い継がれるえんころ節の風情がなくなることを恐れて、ずっと披露することを控えてきました。

今年二十回を迎えて、青柳さんは「やっと荒浜らしいえんころ節になってきたと感じています。長い間唄を指導してきて、荒浜の風情を出すまでに時間がかかり過ぎたと思っていますが、今後二〜三年が楽しみです」と語ります。そして郷土の風情を出す人が増えてくれば、青柳さん自身も審査に加わり、めんこがってくれたお年寄りたちの思いをしっかり守っていきたいと考えています。

まつて二十年、大会が定着するまでに関係者の大変な苦労がありました。

荒浜で民謡の指導に当たる青柳照桃さんは、昭和二十七年に民謡の道に入り、師匠である後藤桃水さんの指導を受け、「えんころ節」をよく唄っていました。しかし、荒浜のお年寄りから「おめどつからその唄覚えてきたんだ」、「エンコロ エンコロ」ではなくて「めでたい めでたい」でないのか。なんで「えんころ節」って言うのや、「銭(ゼン)コロ節だべ、誰がえんころにしたんだ」と叱られたこともあったそうです。

青柳さんは、どうして「一般」と「古調」の二つ歌い方があるのか不思議でたまらずとても興味を持ち、昭和三十年頃から荒浜に伝わる「えんころ節」の調査を開始しました。当時八十歳以上の人に歌詞や唄い方を聞いて回り、十種類くらいまでは順調に集めることができたが、そこから先に進むことは容易ではありませんでした。いろいろな人の協力をもらいながら、長い年月をかけて地道に調査

を行い、現在までに三十八種類の唄を確認しています。

青柳さんによると、「四十八種類の歌詞があると伝えられていますが、いろは四十八(しじゅうはち)というように、おそらくたくさんの歌詞があることから、そう伝えられてきたのではないかと話していました。

俺たちの唄を唄ってほしい

歌詞を探しに荒浜の家庭を訪問すると、とにかくお年寄りたちに「めんこがられた」といいます。唄を研究していることで、「俺たちの唄を唄ってくれるんだ」というお年寄りの思いがあったのでしょうか。自分の子どものような感覚で接してくれたお年寄りたちの心(気持ち)が身染みていて、今生きていけば百三十〜百四十歳くらいいでしょうが、顔を思い出すとその人の唄声が聞こえてくると思います。

青柳さんは、こうした思いを後世に正しく伝えるため、全国大会を開かなくてはなら

ないと決意し、当時の伊藤敏

雄町長に相談、平成二年十月十日に第一回えんころ節全国大会を巨理町勤労者体育センター(現在の荒浜体育館)で開催することになりました。

第一回大会では、まず古調えんころ節を荒浜の人に、その家の唄い方で唄ってほしいと、「めんこがってくれた」お年寄りたちに唄ってもらいました。

えんころ節の難しさ 味のある唄にするために

えんころ節は尺八などの伴奏がなく、手拍子だけで何百年も唄い継がれてきました。唄を唄えない人は掛け声に回り、「ヨイサー・ヨイサー」という自然で力強い掛け声で唄い手を支えます。昔は「返して・返して」とお囃子のなかで言ったものでしたが、お囃子をしている間に喉を休めなければ、この長い唄を唄いきことは難しいそうです。

全国大会では時間制限があつて、お囃子が少ない分、唄う人は大変だと思えますが、青柳さんは「まず歌詞を

子どもたちへの伝承

青柳さんは学校の理解と協力により六年前から荒浜小学校の四年生にえんころ節を教えています。子どもたちは基本的に民謡を知らないのですが、「難しい唄なので覚えられないか不安」と話しているそうです。しかし、年々上手になっていて、今年の大会でも堂々とえんころ節の合唱を披露し、青柳さんは「気持ちが入った素晴らしい合唱だった」と笑顔でそのようすを話します。

指導するうえで「口を大きく開けて唄うこと。横隔膜を鍛えること。そして世界中の



合唱を終えた荒浜小学校の4年生に「今日は最高の唄でした。えんころ節を忘れず唄い続けてください」と話す青柳さん

いろいろな楽器より人間の声は素晴らしい。自信をもって声を磨いてほしい」と話すそうです。

えんころ節を歌い継ぐために

七十歳代になる青柳さんの世代は、しっかりとえんころ節を受け継ぎましたが、息子世代にあたる三十〜五十代には唄う人がいないそうです。今小学校で子どもたちに教えることによって、家庭で唄い、えんころ節について家族と話し合うことで、穴の空いた息子世代の約三十年を埋めることができるかと青柳さんは考えています。

今年の大会では、少年少女の部に二十三人の子どもたちが出場しましたが、えんころ節全国大会を続けることによって、優秀な人を選ばずた

くさんの人に関心をもってもらうことが大切であり、そうすることで必ず歌い継がれていくものと信じています。

昔は、お振る舞いに招待されたら恥をかかないように、その座をしらせせないように、唄でご祝儀をしなさいと教えられたものです。今とは全く違います。これが身近なことでした。ですから、荒浜の人は「えんころ節」だけは覚えたものでした。

えんころ節は、もはや荒浜だけの唄ではなく、巨理町の宝と言ってもよいでしょう。これからも長く歌い継ぐためには、民謡に関心のある人ももちろん、ない人も「えんころ節くらい覚えておこう」という気持ちを持つことが大切なのではないでしょうか。わたしたちが守るべき文化なのですから。

※えんころ節は、えんころ節記念碑のほか、「わたりふるさと夏まつり」でも聞くことができます。
※銭コロ節の由来



第一回えんころ節全国大会のようす

よく理解して唄うことはもちろん、ただ歌詞を並べるのではなく、メリハリという力強弱をつけながら、喋るように語り掛けるように唄い、発声と発音では、しっかり母音を出して力強さと風情を出すことが味わいのある素晴らしい唄になる」と強調します。

二十回大会を迎えて

青柳さんは第一回大会でえんころ節を唄いたかったといえます。しかし、民謡を指導する立場の自分が唄ってしまふと、その唄い方を真似する人が増え、本来それぞれの家

農家は俵に米が入らないと金にならないが、漁師は海に出て行けば金が海から転んでくるという説があります。

荒浜えんころ節

★親爺殿 親爺殿 親爺殿
明日吹く風は何風だ
いなさまじりの 西南
吉田 花釜 他所にして
華の荒浜 ドッコイ
まとも風 ショウガエー

★正月二日の初夢に
何より目出度夢を見た
お斗蔵様の櫓の木を
申しおろして船にはぎ
前なるお池に浮かばせて
金銀のべたる帆柱に
綾と錦の帆を巻いて
俵に宝を積み重ね
これの館にドッコイ
走り込む ショウガエー

「えんころ節」
巨理町観光協会から

スポーツ・文化活動の功績たたえる 巨理町スポーツ賞・文化賞顕彰式



受賞されたみなさんは次のとおりです。(敬称略、順不同、所属は表彰日現在)

スポーツ賞

▼功績賞 野田亜海(東北高校・柔道)、宍戸清一(宮城県工業高校サッカー部監督・サッカー)、成川博文(宮城第一信用金庫野球部監督・野球) ▼奨励賞 向後寄夫(宮城MAX・車椅子バスケットボール)、椎名光男(宮城MAX・車椅子バスケットボール)、阿邊妙子(水泳)、佐藤璃奈(宮城県立船岡支援学校・陸上)、小原雅貴(明成高校・陸上)、大村奈央(東北福祉大・陸上)、鈴木佑弥(巨理中学校・陸上)、白井菜奈(荒浜空手道剛武館空手道)、若生 凌(荒浜剛武館空手道)、佐藤寿起(荒浜剛武館空手道)、深澤沙羅(国際松濤館空手道連盟宮城県本部空手道)、野田夏海(巨理中学校・柔道)、谷藤宏樹(名取北高校弓道)、宍戸美月(仙台南高校フエニング)、渡邊幸三郎(ベルフラワー苦難舞・卓球)、酒井紀元(仙台高専・サッカー)、齋藤耕平(長岡科学技術大学ラグビーフットボール)、横山弘樹(仙台高専ラグビーフットボール)、蟻坂亮介(仙

台高専ラグビーフットボール)、佐藤 駿(仙台高専ラグビーフットボール)、鈴木敦士(仙台高専ラグビーフットボール)、齋藤賢太(仙台育英高校ラグビーフットボール)、佐々木健太(仙台育英高校ラグビーフットボール)、佐藤拓実(仙台育英高校ラグビーフットボール)、関 柊人(仙台育英高校ラグビーフットボール)、齋藤滋基(仙台育英高校ラグビーフットボール)、鈴木京介(仙台育英高校ラグビーフットボール)、渡邊幸輝(仙台育英高校ラグビーフットボール)、菅原一輝(仙台育英高校ラグビーフットボール)

文化賞

▼功績賞 鈴木 豊(宮城県大河原商業高校ギター部顧問・音楽)、



▲スポーツ賞受賞者



▲文化賞受賞者



渡邊幸三郎さんは受賞者を代表して「心を新たにスポーツや文化の振興に貢献したいと思います」と謝辞を述べました

小関和夫(宮城岳風会巨理第一教場詩吟) ▼奨励賞 佐々木麻衣(大河原商業高校クラシックギター)、笹川 栞(大河原商業高校クラシックギター)、菊地 舞(大河原商業高校クラシックギター)、伊藤 愛(逢隈小学校・書道)、南條真実(尚絅学院大学・書道)、猪股由香子(名取北高校・書道)、中澤香純(逢隈中学校・書道)、尾形なつき(逢隈中学校・書道)、加藤昌代(第三女子高校・合唱)、永沢 舞(第三女子高校・合唱)、片岡まどか(第三女子高校・合唱)、小林幸雄(書道)、村上友里恵(東北福祉大学・合唱)、渡辺敬大(福島大学・合唱)、米山弥月(名取北高校・写真)、白土美和子(逢隈中学校・書道)、照井成美(荒浜中学校・書道)

あなたの血管は大丈夫？

巨理町国保の特定健診受診率は四〇・一％と低調でした…。

特定健診は、病気を見つける健診ではなく、予防するための健診です。

では、予防するときに自分の健康状態を知る手段なのです。

平成二十年度より医療保険者(国民健康保険・共済組合・健康保険組合等)が、四十〜七十四歳の加入者を対象に実施するよう義務付けられました。

なぜ特定健診が大切なのか？



日本人の多くの死亡要因は、がんや心筋梗塞、脳卒中などです。中でも心筋梗塞や脳卒中の発症は、「ある日突然」「運悪く…」と考えがちですが、少なくとも十年以上かけて、知らない間に少しずつ動脈硬化が進んだ結果として起こります。動脈硬化を進めるのは高血圧や糖尿病などの生活習慣病なのですが、血

圧が高くても、コレステロールが増えてもまったく自覚症状がないのが特徴です。

健診を受けていただくと、血管を痛める(動脈硬化を進めてしまう)危険因子がないかどうかわかります。毎年健診を受け、一人ひとりが生活習慣病の発症と重症化を予防していくことで、みなさんの大切な保険税を有効に使うことにつながります。

自分の身体の状態を知るために、まずは健診をお受けください。

特定健診率に届いてますか？



健康のために、みなさんに受けていただくことが一番ですが、国から示されている特定健診受診率は、平成二十四年度に六五％という目標が掲げられています。この目標が達成

されないと、みなさんが負担している保険税に影響する場合があります。

巨理町国保の特定健診受診率は県平均と比べても、低い状況です(左表)。

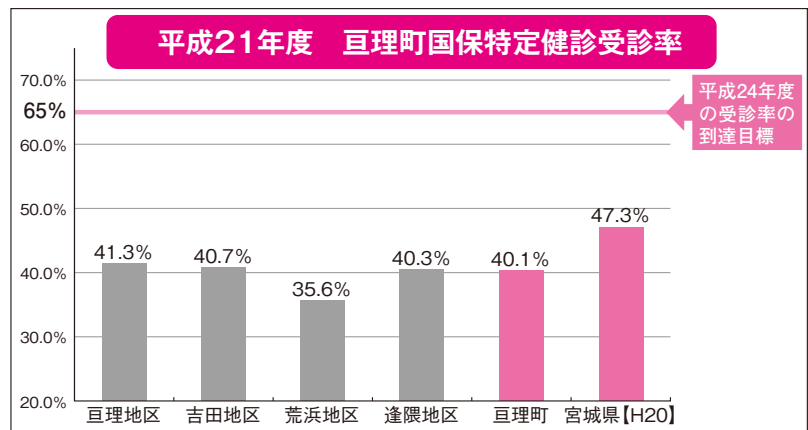

現在治療している方でも受診したほうがいいのか？



現在、生活習慣病など何らかの病気で治療や服薬中の方、また定期的に医療機関で検査を受けている方でも特定健診の対象者となります。主治医などに相談のうえ、受診してください。

保健福祉課 健康推進班
☎ 0234-05214

巨理産にこだわった 米粉パンが発売中!



みやぎ巨理農業協同組合と株式会社サークルKサンクスが協力して巨理産の「ひとめぼれ」と「いちご」を使用した「米粉パンいちご&ホイップ」を開発しました。

これは、みやぎ巨理農業協同組合で、食生活の変化による米消費量の減少、生産調整が強化されるなど農業・農家を取り巻く情勢が厳しくなっている現状を変えようと、農家所得の向上と水田を水田として有効に利用できる米粉を中心とした新規需要米（小麦粉の代用を目的に栽培されるお米）の活用を検討していたところ、株式会社サークルKサンクスで行っている「地産地消」をコンセプトにした「MOT PROJECT」と目指すものが一致し、商品開発に到りました。

このパンは、巨理産「ひとめぼれ」で作った米粉をパン生地（小麦粉八十% 米粉二十%の割合で配合）に、巨理産いちごのジャムをサンドした「もっちり」とした触感が特徴です。一個一〇五円で東北のサークルKとサンクスにて三月八日（月）までの期間限定販売となりますので、巨理の食材にこだわったおいしさをご賞味ください。

PHOTO
みなさんに食べてもらえるのを心待ちにしている米粉パン

わたり温泉鳥の海二周年 周年祭を開催

「わたり温泉鳥の海」が二周年を迎えました。これを記念して、二月五日から三日間、「鳥の海ふれあい市場」と共催で周年祭が開催され、大勢の来館者で賑わいました。五日に行われたセレモニーでは、齋藤町長など関係者がくす球を割って、二周年を祝いました。

わたり温泉鳥の海の利用者は、オープン当初から通算して四十六万五千人（一月末現在）で、地元を中心に県内外からのリピーターが多く、医学的検証はしていませんが腰や膝の痛みが和らいだという利用者もいるそうです。また「鳥の海ふれあい市場」も盛況で、産直ならではの安全で安心して食べられる魚介類や野菜などが好評、週末には多くの買い物客で賑わっています。



PHOTO
周年祭で来場者のかけ声に合わせて餅をつく齋藤町長

図書館「おはなし会」 鷺屋の菊地さん百回参加達成

図書館では、絵本や紙芝居を読み聞かせて小さい頃から本に親しむをもってもらうおうと、毎週水曜日に「おはなし会」を開催し、毎回選りすぐりの絵本二話と紙芝居一話を紹介しています。

一月二十七日に開催されたこの「おはなし会」で、菊地葵さん（鷺屋・五歳）が百回参加を達成しました。百回達成は四人目です。「おはなし会」終了後に行われた表彰式では、賞状と葵さんの名前が刺繍された図書館通い袋が贈呈され、一緒に参加していたお友達から拍手をもらいました。

葵さんが図書館に通いはじめたのは三歳のときで、普段はおじいちゃん、おばあちゃんと一緒に来館して週一回のおはなし会を楽しんでいるそうです。

葵さんの好きな絵本は「バムとケロのそらのたび」という本で、いまは鳥の図鑑に凝っていると。これからもたくさん本を読みたいと話していました。

みなさんも「おはなし会」へ参加してみてください。



PHOTO
おはなし会100回参加を達成した葵さん「おはなし会」毎週水曜日15:30~開催中!

真の絆をテーマに意見交わす

遼隈地域シンポジウム（遼隈地区生涯教育推進委員会主催）が、一月十七日、みやぎ巨理農協本所で開催され、「地域の真の絆を深めるために」それぞれの立場でできること」をテーマに、六人のパネラーが地域で取り組んでいる活動の事例を発表しました。

あるパネラーは「新しい絆をつくるために、地域行事への積極的な参加を呼びかけ、コミュニケーションを図りながら、災害に備えてみんなが助け合う方法を考えなければならぬ」と発表、助言者でNPO都市デザインワークス代表の榊原進さんは「内容を工夫し楽しみながら継続して取り組むことが大切」と話していました。



PHOTO
地域の取り組みを発表するパネラー

伝統のレースに健脚競う

巨理クロスカントリー大会



第五十七回巨理クロスカントリー大会（宮城陸上競技協会、河北新報社主催）が二月十四日、巨理中学校発着で行われ、中学生から社会人まで四百四十人が参加しました。

この日は風もなく絶好のコンディションとなり、参加者は高低差の激しいコースを自慢の健脚で競い合っていました。

メインレースとなる一般・大学・高校男子八キロメートルでは、東北福祉大学の鈴木芳也選手が初優勝を果たしました。レースは、優勝した鈴木選手と二位伊東選手（東北学院大学）の争いとなり、六キロメートル地点で鈴木選手が抜け出し、そのままゴール、接戦を制しました。

また、一般・大学・高校四キロメートルでは、男子は東北福祉大学の渡邊直也選手、女子も同じく東北福祉大学の石山真紀子選手が優勝を果たし、東北福祉大学勢の活躍が目覚ましい大会となりました。

PHOTO
男子8キロで先頭争いをしている優勝した鈴木選手（写真：左）と2位の伊東選手。

ニュースポーツで交流深める

巨理町スポーツ少年団交流大会（巨理町スポーツ少年団本部）が二月七日、佐藤記念体育館で行われ、二十一チーム・二百三十三人が参加しました。この大会は、団員の交流を通して友情・親睦を図り、少年少女の健全な育成を目的に開催しているものです。

この日は、フリスビーを使ったドッジボール形式のニュースポーツ「ドッジビー」が行われ、参加した子どもたちは、互いに交流を深めながら、清々しい汗を流していました。

巨理町では、野球やサッカーなど十二種目でスポーツ少年団活動が行われており、多くの子どもたちが歓びや楽しさを体験しています。四月に各学校を通して団員募集チラシを配布しますので、見学などをおして活動に参加しましょう。



PHOTO
ドッジビーで交流を深める子どもたち

乳幼児集団予防接種日程

ポリオ（急性灰白髄炎）	
実施日	平成22年 5月11日(火)・13日(木)・14日(金)・20日(木)・21日(金) 11月 9日(火)・11日(木)・12日(金)・18日(木)・19日(金)
場所	保健センター
受付時間	13:30~14:00
対象年齢	生後3か月~7歳6か月未満児（望ましい時期は生後3か月~1歳6か月未満児）
持ち物	母子健康手帳・予防接種手帳（予診票）・体温計

※BCG、三種混合（ジフテリア・百日せき・破傷風）、麻しん・風しん、日本脳炎は個別接種です。

乳幼児相談

母乳やミルクのこと、離乳食のこと、育児のことなど心配なことはありませんか？相談のほか、お子さまの身長・体重も測れます。保健師・栄養士などがお待ちしておりますので、お気軽においでください。

実施日：毎週月曜日
（祝祭日をのぞく。実施日は
広報わたりや町ホームページ
携帯サイトでご確認ください。）

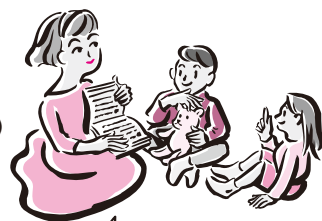

子育てサポーターによる
絵本の読み聞かせコーナーも
ありますよ

受付時間：9:30~11:30
場所：保健センター
持ち物：母子健康手帳、バスタオル

※電話相談にも応じます。
実施日：月~金曜日（祝祭日をのぞく）
受付時間：8:30~17:00



携帯サイトQRコード

☎ 子ども家庭班 ☎34-1114

健康相談

健診結果のこと、食事のことなど健康に関するご相談を随時お受けします。

実施日：月~金曜日
（祝祭日をのぞく）
受付時間：8:30~17:00

☎ 健康推進班 ☎34-0524

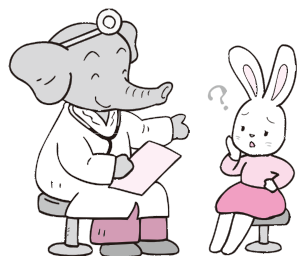

年に1回は健診を受けましょう！

町では、病気を予防するために、若人健診・特定健診・特定保健指導、シルバー健診等、各種健診を実施します。

また、がんの早期発見、早期治療のために各種がん検診を実施します。
自覚症状が出る前に体の中で起こっていることを知る方法は健診しかありません。
健診を受けることで、自分の体を知り、自覚症状が出る前に生活習慣を改善し、病気を予防できます。

☎ 保健福祉課 子ども家庭班 ☎34-1114
健康推進班 ☎34-0524

シリーズ

「地域協働のまちづくり」③

2月号では、町民と行政の関わり方について、5つの領域に分けて考えることができるという「協働の領域」を掲載しました。今回は、協働による取り組みを実施する場合の「手法」を掲載します。

「協働の手法について」

協働の実施にあたっては、次のようなさまざまな手法があります。その中から最も効果的と考えられる手法を選択することが大切です。

手法	内容
情報共有	町民と町がお互いの情報を共有することにより、行政だけでは把握できない地域の実情や課題を知ることができ、また、町民の活動の場も広がります。（懇談会、ワークショップなど）※ワークショップ…参加者相互の意見交換や発表などを行い、問題解決を図る手法
事業への参加	町が事業を企画立案する段階で、町民からの意見や提案を受け、町の事業に反映し、活かす方法です。（公募委員、ワークショップ、意見の公募など）
事業提案	町民の多様なアイデアや発想を事業に反映する方法です。町民が持つ専門的な知識や技術、地域での活動経験を、行政運営に活かすことができます。（企画提案事業）
共催	町民と町が共に主催者となって、協力しながら事業を行う方法です。（講演会、イベントなど）
後援	町民が主催する公共性の高い事業に対し、町が後援名義の使用を承認する方法です。（講演会、イベントなど）
補助	事業を実施する団体に、資金の支援を行う方法です。ただし、補助する側と受ける側という立場から、対等性を失いやすいということが考えられます。
委託	行政の責任で行うべき事業を企業やNPO等に委託する方法です。専門性の高い業務を委託することで効率性の向上が図られ、きめ細やかなサービス提供が可能となります。
地域（地区）計画	地域住民による地域（地区）の構想です。町民が主体となって、策定します。また、町は策定された計画を町の施策や計画に盛り込むことを検討します。

今回は、協働を推進するための「基本原則」です。

☎ 企画財政課 企画班 ☎34-0505

みんなで知っておきたいこと **2つの講座**をメニューに

追加しました!!

巨理町まちづくり 出前講座



1 「特定健診ってなあに？なぜ受けなければいけないの？」
健診の大切さや特定健診の仕組みについて学習する講座です。

2 「国民健康保険について」
国民健康保険の制度、仕組みについて理解を深める講座です。

以上の2つを追加して、全35の講座で実施しています。みなさんのご利用をお待ちしています。

○パンフレットや申込書は、企画財政課・各支所で配布しています。町ホームページでもご覧になれます。

☎ 企画財政課 企画班 ☎34-0505

くらしのメモ

粗大ごみ・家電製品の処分について

「ご家庭で不用になったものを回収しています」などと呼びかけながら、町内を巡回している車を見かけますが、これらの業者に不用品の回収を依頼したところ、積み込んだ後で高額な料金を請求された例もあります。回収を依頼するときは、必ず事前に料金を確認しましょう。

家具などの粗大ごみは、巨理清掃センターで引き受けています。清掃センターへの搬入方法、搬入手数料、運搬を依頼する場合の連絡先などの詳細については、「巨理町ごみ収集日程カレンダー」と「家庭ごみの分け方と出し方(改訂版)」に掲載されていますのでご覧ください。

また、エアコン、テレビ、冷蔵庫・冷凍庫、洗濯機・衣類乾燥機については、「家電リサイクル法」により、粗大ごみとして処理することはできません。その商品の購入店や、買い替えをする販売店などに有料で引き取ってもらうことになります。

なお、パソコンについては、メーカーに回収・リサイクルが義務付けられていますので、処分するときは、メーカーに連絡をしてください。

処分方法がわからない場合は下記にお問い合わせください。

☎ 町民生活課 生活班
☎34-1113

世帯数と人口

平成22年1月31日現在

世帯数……11,263世帯(9世帯増)

男……17,387人(5人増)

女……18,292人(11人増)

出生……19人 死亡……49人

転入……104人 転出……58人

総数……35,679人(16人増)

※()内は前月比

☎ 町民生活課 町民班 ☎34-1113

「さざんか号」荒浜線 走行ルートが変わります

3月1日から

町民乗合自動車「さざんか号」荒浜線の一部ルート変更と新しく西木倉停留所を設置します(下図)。

荒浜地区区長会などからの要望や利用者の利便性の向上を図るため、箱根田西公会堂を経由するルートに変更し、中間地点に西木倉停留所を設置します。路上駐車などは円滑な運行の妨げになりますので、絶対に駐車しないでください。

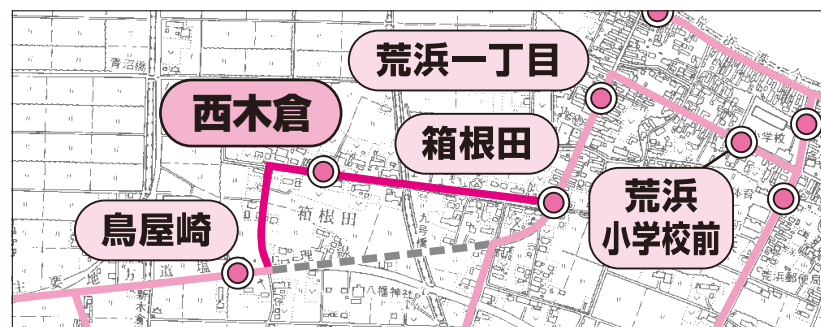

● 新設ルート ● 既設ルート ○ 廃止ルート

西木倉停留所時刻表

わたり温泉行き		巨理行き	
平日	土曜日	平日	土曜日
8:12		(駅) 6:31	
(五) 9:05	(五) 9:05	(駅) 6:56	
(五) 11:11	(五) 11:11	(駅) 7:10	
12:02		(駅) 7:48	(駅) 7:48
13:04		8:28	8:28
(五) 14:02	(五) 14:02	(駅) 9:31	(駅) 9:31
16:41	16:41	11:16	
17:07	17:07	12:21	12:21
(五) 17:46		(駅) 13:37	
18:15	18:15	14:21	14:21
(五) 18:41		(駅) 16:40	
19:18		(駅) 17:48	
20:05			
(五) 21:07			
(五) ……五丁目経由 (無印) ……中学校前経由		(駅) ……巨理駅前止 (無印) ……乗継所行	

☎ さざんか号乗継所 (☎34-8583)
巨理山元商工会 (☎34-3121)
企画財政課 企画班 (☎34-0505)

平成22年度 乳幼児健康診査・母子健康手帳発行予定表 保存版

会場 保健センター

※保健センターには駐車場がありません。役場東駐車場をご利用ください。

事業名	母子健康手帳発行日	3・4か月児健康診査	6・7か月児相談	1歳8か月児健康診査	ピカピカ教室 [2歳6か月児親子歯科健診]	3歳6か月児健康診査
受付時間	9:00 ~ 9:15	13:00 ~ 13:30	9:30 ~ 9:45	13:00 ~ 13:30	9:30 ~ 9:45	13:00 ~ 13:30
終了予定時間	9:45頃	15:30頃	11:30頃	15:30頃	12:00頃	15:30頃
持ち物	妊娠届(なくても可)	母子健康手帳 バスタオル	母子健康手帳 バスタオル	母子健康手帳 バスタオル 歯ブラシ	母子健康手帳 歯ブラシ 通知票	母子健康手帳 通知票
平成22年4月	実施日 5月・12月 対象者 19月・26月	21(水) 平成21年12月生	20(火) 平成21年9月生	28(水) 平成20年7月生	7(水) 平成19年9月生	14(水) 平成18年9月生
5月	実施日 10月・17月 対象者 24月・31月	19(水) 平成22年1月生	18(火) 平成21年10月生	26(水) 平成20年8月生	6(木) 平成19年10月生	12(水) 平成18年10月生
6月	実施日 7月・14月 対象者 21月・28月	17(木) 平成22年2月生	15(火) 平成21年11月生	24(木) 平成20年9月生	2(水) 平成19年11月生	9(水) 平成18年11月生
7月	実施日 5月・12月 対象者 26月	21(水) 平成22年3月生	20(火) 平成21年12月生	28(水) 平成20年10月生	7(水) 平成19年12月生	14(水) 平成18年12月生
8月	実施日 2月・9月 対象者 16月・23月 30月	18(水) 平成22年4月生	17(火) 平成22年1月生	25(水) 平成20年11月生	4(水) 平成20年1月生	11(水) 平成19年1月生
9月	実施日 6月・13月 対象者 27月	15(水) 平成22年5月生	14(火) 平成22年2月生	22(水) 平成20年12月生	1(水) 平成20年2月生	8(水) 平成19年2月生
10月	実施日 4月・18月 対象者 25月	20(水) 平成22年6月生	19(火) 平成22年3月生	27(水) 平成21年1月生	6(水) 平成20年3月生	13(水) 平成19年3月生
11月	実施日 1月・8月 対象者 15月・22月 29月	17(水) 平成22年7月生	16(火) 平成22年4月生	24(水) 平成21年2月生	4(木) 平成20年4月生	10(水) 平成19年4月生
12月	実施日 6月・13月 対象者 20月・27月	15(水) 平成22年8月生	14(火) 平成22年5月生	22(水) 平成21年3月生	1(水) 平成20年5月生	8(水) 平成19年5月生
平成23年1月	実施日 17月・24月 対象者 31月	19(水) 平成22年9月生	18(火) 平成22年6月生	26(水) 平成21年4月生	5(水) 平成20年6月生	12(水) 平成19年6月生
2月	実施日 7月・14月 対象者 21月・28月	16(水) 平成22年10月生	15(火) 平成22年7月生	23(水) 平成21年5月生	2(水) 平成20年7月生	9(水) 平成19年7月生
3月	実施日 7月・14月 対象者 28月	17(木) 平成22年11月生	15(火) 平成22年8月生	24(木) 平成21年6月生	2(水) 平成20年8月生	9(水) 平成19年8月生

☎ 保健福祉課 子ども家庭班 ☎34-1114

Police station
巨理警察署だより 巨理警察署 ☎34-2111
 緊急のときは「110番」へ

1月の交通事故発生件数

区分	発生件数	傷者	死者
計	77	13	0
区分	巨理	45	6
	荒浜	12	0
	浜吉田駅前	1	0
	田沢	19	7
対比	H22.1	77	13
	H21.1	108	25

☎ 巨理警察署 交通課 (☎34-2111)

「ツーロック」で盗難防止

駅やショッピングセンターの駐輪場で自転車の盗難被害が発生しています。
 自転車を駐輪する場合は、短時間であっても必ず施錠するよう心がけ、差し込み錠だけでなく、U字型錠やワイヤー錠等の頑丈な鍵を取り付け「ツーロック」で愛車を守りましょう。

自転車は「車両」です。交通ルールを守り、安全に通行しましょう。

～自転車安全利用五原則～

- 1 自転車は、車道が原則、歩道は例外
- 2 車道は左側を通行
- 3 歩道は歩行者優先で、車道寄りを徐行
- 4 交通ルールを守る
 - ◆飲酒運転・二人乗り・並進の禁止
 - ◆夜間はライトを点灯
 - ◆交差点での信号遵守と一時停止・安全確認
- 5 子どもはヘルメットを着用

同じ仲間です

休日の水道修理業者

日	会社名	電話番号
7日(日)	(株)コム口(早川)	34-8027
13日(土)	(有)嶺岸設備(上町北)	34-1881
14日(日)	(有)森管工業(鳥屋崎)	35-3188
21日(日)	要設備(株)(南町北)	34-1249
22日(月)	興信管工(株)(大畑浜南)	36-3211
27日(土)	(株)穴戸工業所(早川)	34-1722
28日(日)	阿部春建設(株)(下茨田)	34-3721

☎ 上下水道課 ☎34-0515

犬猫の引き取り

犬猫の引き取り(有料)は塩釜保健所岩沼支所で行っています。
 引取日 毎週水曜日(第5水曜日、祝日は除く)
 引取時間 10:00~12:00
 ☎ 塩釜保健所 岩沼支所(☎22-2188)

リサイクル情報 ☎ 町民生活課 生活班 ☎34-1113

●テレビ1台
 ●ビデオデッキ1台
 ●ラジカセ(大小各1台)
 ●引き出しタイプの洋服整理ダンス
 ●チャイルドシート
 ●二槽式洗濯機
 ●宮城県仙台西高等学校の男子用制服(身長180cm、ウエスト76~80cm) 無料希望
 ●進研ゼミ中学3年生用DSで学ぶソフト5教科(無料または格安希望)

●160cmの女子用のスカート、ブラウス、上着の3点セット
 ●ひな人形(7段)

ありがとうございます

●ふるさと納税 佐々木 みねさん(新町南)から、1月14日、町へ100,000円の寄附を頂戴いたしました。

わたりの自然 11

カエル・帰る・孵る・変える・替える

「かえる」を辞書で引くと、いろいろな字がありました。その中のカエルの一生に関わりそうな文字をタイトルにしました。冒頭のカタカナ「カエル」は「びつき(びつち)のカエル」です。

さて、カエル帰る、はどこに帰るのでしょうか。カエルが家のようなものを持っているとは思えませんし、田んぼや山林などを歩いていても、驚いて草陰からわざわざ飛び出し、てんでいから遠い方へ逃げ込んでいくばかりです。人がいなくなったらもとの場所に戻ってくることもあると思いますが、感覚的に「帰る」のイメージは「アズマヒキガエル」です。このカエルは、沼や池のありかを覚えていて、産卵の時期が近づくと、毎年同じ水場に集まり卵を産むようです。サケが産卵のために、生まれた川に帰ってくるというところにどこか似ています。日常の生活のなかでも好みの居場所を持っているようですが、家ではない



▲アズマヒキガエル

巨理町史自然編輯者 小山均 (両生類・爬虫類担当) ☎三三〇一八七〇〇

「帰る」場所がありました。このガマ君、日常は家屋敷の庭や畑、山林などで暮らし、昼は隠れて夜に活動するため、住んでいる人にとっては馴染みでも、外から来て見つけようとする、意外に難物です。調査の折、行き会った皆さんにお聞きしているのですが、すべての人「昔はいたけど、今は見ねえなあ」でした。昔、暑い夏は夜は戸を開け放ち、庭や家の前の路地に出ることも多かったかも知れません。今は冷房が普及し、家の中でくつろいで過ごすことができませんから夜の庭に出る必要もなくなっていることでしょうか。「今は見ねえなあ」はそのせいでしょうか。それとも実際に見なくなっただけでしょうか。

ちなみに、ガマの産卵は三四月で「カエル孵る」は卵からオタマジャクシに、「カエル変える」は水の中で育ったオタマジャクシが変身してカエルに、「カエル替える」は変身すると住む場所を替えるという意味です。

悠里館ギャラリー

巨理パレット・グルッペ
「パレット仲間と楽しい創作」
 ※展示期間: 3月1日(月)~30日(火)
 ☎ 町立図書館 ☎34-8700

今月の図書館・郷土資料館の休館
 1日(月)、8日(月)、15日(月)、21日(日)、22日(月)、26日(金)、29日(月)
 図書館は、年度末整理のため25日(木)・26日(金)と休館します。

文芸 春夏秋冬

三月の光まばゆき伊達御廟 巨理俳句会
 橋本 泰一

日脚伸び終りの糸もよく通り 今野シゲ子
 四方の枝広げて大樹春を待つ 石井きぬ子
 二人の師逝きて寒月川照らす 加藤 章
 浦の火を囲む漁師の春隣り 大友 義子
 風化して五百羅漢は春を待つ 佐々木勝夫

図書館から ちょっといい本

Nのために 湊 かなえ著/東京創元社

二年前の秋、台風による床上浸水をきっかけに、同じアパートに住む杉下、安藤、そして西崎真人の三人は親しくなる。それぞれに屈折とトラウマ、そして夢を抱く三人は、やがてある計画に手を染めていく。すべては「N」のために。

タワーマンションで起きた悲劇的な殺人事件の真相を、モノログ形式で抒情的に解き明かす。

今月のおすすめ
 オール・マイ・ラヴィング/岩瀬成子著・集英社
 虚ろ舟/宇江佐真理著・講談社
 誰かがそれを/佐伯一麦著・講談社
 北帰行/佐々木譲著・角川書店
 太陽の村/朱川湊人著・小学館
 虚報/堂場瞬一著・文藝春秋

図書館からの お知らせ & お願い
 ◆年度末整理のため、次の期間休館します。 期間: 3月25日(木)~26日(金)
 ◆マイバック持参にご協力ください
 ☎ 町立図書館 ☎34-8700

子育て支援

内容	対象者	日にち	時間	場所	問い合わせ
親子で楽しいあそび「ぶんぶん」 「おわりの会」	2~3歳児	2日(火)	10:00~11:30	亘理児童クラブ	☎34-2752
「お誕生日会&お茶会」・「育児相談」	未就学児	4日(木)	10:00~12:00	逢隈保育園	☎32-9888
ランチルーム(バイキング式)を探検し ませんか?	詳しくはP23	10日(水)~12日(金)	11:15~12:30	亘理保育所	☎34-1512
おわりの会	未就学児	11日(木)	10:00~12:00	逢隈保育園	☎32-9888
保育室開放	未就学児	4日(木)・9日(火)	10:00~11:30	亘理児童クラブ	☎34-2752

子育て支援センターが亘理町中央児童センターへ移ります

これまで逢隈保育園に委託していた子育て支援センターを、平成22年4月1日から開設される亘理町中央児童センター(亘理小学校の西側)に拠点を移し事業を実施します。

亘理町中央児童センターでは、地域子育て支援拠点事業のセンター型として、地域の保育所、児童館、児童クラブなどで行われる子育て支援事業と連携を図りながら、子育て家庭に対する支援を行います。

- 逢隈保育園で実施している「一時保育」については、今後も継続します。
- 逢隈保育園・逢隈児童館での子育て支援事業は実施する予定です。



☎ 保健福祉課子ども家庭班 ☎34-1114

休日当番医

日	当直医	地区	電話番号
7日(日)	板橋胃腸科肛門科	中泉	34-8911
	済生堂歯科クリニック	森房	32-0405
	ライフタウン歯科クリニック	名取市	022-386-1825
14日(日)	柿沼循環器科	中泉	32-2871
	大友歯科医院	岩沼市	24-3151
21日(日)	高橋内科乳腺クリニック	中泉	33-1121
	きくち歯科	下茨田	34-0644
22日(月)	福澤歯科医院	名取市	022-386-3611
	三浦クリニック	新町南	33-1811
28日(日)	あいタウン歯科クリニック	岩沼市	23-6480
	山本医院	箱根田東	35-2050
	レインボー歯科クリニック	新町南	34-5511
	那智が丘歯科医院	名取市	022-386-5989

※診療時間は9:00~17:00です。
※急患のみの診療です。なお、都合により変更となる場合がありますので、新聞などでご確認ください。
※疾患や年齢等によっては対応できない場合もあります。

☎ 保健福祉課 健康推進班 ☎34-0524

健康はここカラダ

肌のトラブルで悩んでいませんか?春先は、吹出物や肌荒れで悩む人が多いと聞きます。この時期は寒暖や湿度の変化が激しく、加えて進学や転勤など生活環境の変化によるストレスもトラブルの原因となります。

食事を摂り、十分に睡眠をとることは美肌の基本です。また、ストレスをためないために、適度な運動をすることもおすすめです。三月は別れの季節です。不規則な生活を卒業して、素肌美人になりましょう。



保健所のおしらせ

相談

ひきこもり・思春期こころの相談(予約制)
3日(水) 岩沼支所
19日(金) 塩釜保健所
相談時間 13:30~16:30

アルコール相談(予約制)
26日(金) 塩釜保健所
相談時間 14:30~17:00

登録・検査

・骨髄バンク登録(予約制)
・エイズ相談および検査(予約制)
2・16日(火) 10:00~11:30
会場 岩沼支所

☎ 塩釜保健所 ☎022-363-5507
☎ 岩沼支所 ☎22-2188

相談

相談の種類	主な相談内容	日時	場所	問い合わせ
生活心配ごと相談	家庭、賃借、老後、子どもに関する悩みごと	1・8・15・29日(月)、23日(火) 10:00~15:00	社会福祉協議会(相談室)	社会福祉協議会 ☎34-7551
消費生活相談	訪問販売、消費生活に関すること	月~金曜日(祝日を除く) 9:00~15:45	町民生活課	
人権相談	家族紛争、いじめ・虐待など、人権に関すること	1日(月) ※4月は5日(月) 10:00~15:00	中央公民館(第2研修室)	町民生活課 ☎34-1113
行政相談	国、県、町の仕事についての要望や苦情	29日(月) 10:00~15:00	町民相談室	
心の悩みごと相談	精神科医師による心の相談は電話で予約してください。	15日(月) (予約をした時間にお越しください) 14:00~17:00	中央公民館(第3研修室)	
健康相談	健診結果のこと、食事・運動のことなど健康に関する相談	月~金曜日(祝日を除く) 8:30~17:00	保健福祉課健康推進班 ☎34-0524	保健福祉課 ☎34-1114
障害者(児)相談	障害者(児)の福祉に関するさまざまな問題についての相談	4・18日(木) 9:30~16:00	社会福祉協議会(相談室)	

保健カレンダー

保健行事	日にち	受付時間	対象者	会場
ピカピカ教室 2歳6か月児 親子歯科健診 ◎歯ブラシを持参してください	3日(水)	9:30~9:45 (終了予定時間11:30頃)	平成19年8月生	保健センター ※乳幼児健康診査および相談においては母子手帳とバスタオルをお持ちください。
3歳6か月児健康診査	10日(水)	13:00~13:30 (終了予定時間15:30)	平成18年8月生	
6・7か月児相談	16日(火)	9:30~9:45 (終了予定時間11:30頃)	平成21年8月生	
3・4か月児健康診査	18日(木)	13:00~13:30 (終了予定時間15:30)	平成21年11月生	
1歳8か月児健康診査 ◎歯ブラシを持参してください	25日(木)	13:00~13:30 (終了予定時間15:30)	平成20年6月生	
母子健康手帳発行	1・8・15・29日(月)	9:00~9:15 (終了予定時間9:45頃)	現在妊娠中の方	
乳幼児相談	1・8・15・29日(月)	9:30~11:30	子どもの身体測定、離乳食等、育児に関する相談をしたい方	

☎ 保健福祉課子ども家庭班 ☎34-1114

愛の献血

全血献血

3月7日(日)
場所 亘理町中央公民館
※伊達なわたり
まるごとフェア会場
受付時間 9:30~12:00
13:00~14:30
場所 カインズホーム亘理
受付時間 15:30~17:00

※社の都献血ルームA O B A・献血ルームアエル20でも行えます。
※献血の際は、本人確認のため、運転免許証等の身分証明書を忘れずに持参してください。
※各ルームの受付時間は輸血用血液需要状況により変更になることがあります。

☎ 保健福祉課 健康推進班 ☎34-0524

緊急雇用創出事業に伴う求人募集について

町では、緊急かつ臨時的な雇用の創出や人材育成を図るため、次の「緊急雇用・重点分野雇用創出事業」・「地域人材育成事業」・「介護雇用プログラム事業」における求人を募集します。

応募資格

巨理町に住所を有する求職中の方、また新規卒者で未就職の方、あるいは最終勤務地が町内の企業で失業している方
※ただし、介護支援専門員・保健師等については町外可

受付期間

3月1日(月)～12日(金)必着
※ただし、低年齢児対象家庭的保育事業は、4月1日(木)～4月10日(土)

応募方法

履歴書(自筆・写真貼付)に希望する事業を記入の上、それぞれの応募先へ持参、または郵送してください。

試験内容

面接試験(後日通知します)

※詳細については、**直接問い合わせください。**

《緊急雇用・重点分野雇用創出事業》

○低年齢児対象家庭的保育事業(6人)

勤務先 巨理町内民家
業務内容 おおむね2歳以下の乳幼児の保育等
勤務時間 8:00～17:30前後
6時間以内シフト制
賃金 時給800円
社会保険料等 加入なし
休日 土・日曜日、祝日
雇用期間 4月15日～10月14日
(勤務内容により1回更新あり)
申込・関 巨理町字中町1番地
家庭保育よちよち
(鈴木☎080-3334-1244)

○産直施設販売員緊急雇用事業(1人)

勤務先 鳥の海ふれあい市場協同組合(わたり温泉鳥の海内)
業務内容 販売・接客業務
勤務時間 8:30～19:30
実働8時間シフト制
賃金 時給700円
雇用保険 加入あり
勤務日数 月20日以内
雇用期間 4月1日～9月30日
(勤務内容により1回更新あり)
申込・関 巨理町荒浜字築港通り41-2
鳥の海ふれあい市場協同組合
(菊地・佐藤☎35-2228)

○介護支援専門員緊急雇用事業(2人)

勤務先 巨理町地域包括支援センター
業務内容 介護支援専門員業務
資格 ケアマネージャー・普通免許
勤務時間 8:30～16:15
賃金 時給980円
社会保険料等 加入あり
休日 土・日曜日、祝日
雇用期間 4月1日～9月30日
(勤務状況により更新あり)
申込 巨理町字下小路7-4
巨理町役場総務課
(☎34-1111)
関 巨理町地域包括支援センター
(佐藤・鈴木☎34-1331)

○訪問介護員緊急雇用事業(2人)

勤務先 巨理町社会福祉協議会
業務内容 訪問介護員業務
資格 2級ヘルパー・普通免許
勤務時間 8:30～17:15を基本としてシフト制
賃金 時給1,050円(月76時間勤務した場合、月額79,800円)
社会保険料等 加入なし
勤務日数 登録ヘルパーとして週19時間以内
雇用期間 4月1日～9月30日
(勤務内容により1回更新あり)
その他 女性が活躍しています。
申込・関 巨理町字旧館60-7
巨理町社会福祉協議会
(丸子☎34-7551)

○児童家庭相談員緊急雇用事業(1人)

勤務先 巨理町役場保健福祉課
業務内容 子育て等育児相談・指導・助言等
資格 保育士・保健師、あるいはそれに準ずるもの(看護師等)
勤務時間 8:30～17:15
賃金 日額6,400円～7,500円
社会保険料等 加入あり
休日 土・日曜日、祝日
雇用期間 4月1日～9月30日
(勤務内容により1回更新あり)
申込 巨理町字下小路7-4
巨理町役場総務課
(☎34-1111)
関 巨理町役場保健福祉課
(高橋☎34-1114内線171)

○産直施設調理員緊急雇用事業(2人)

勤務先 おおくまふれあいセンター一他
業務内容 産直施設内鮮魚・精肉の調理等
勤務時間 7:30～17:00
実働6時間シフト制
賃金 時給710円
社会保険料等 加入なし
(傷害共済加入)
勤務日数 月17日
雇用期間 4月1日～9月30日
(勤務内容により1回更新あり)
申込・関 巨理町吉田字中原55-49
(株)ライフサポートわたり
(齋藤☎34-0383)

○食と観光の創造事業(2人)

勤務先 わたり温泉鳥の海厨房
業務内容 調理業務
資格 調理師(経験者優遇)
勤務時間 6:30～19:00
実働8時間シフト制
賃金 月額200,000円
社会保険料等 加入あり
勤務日数 月20日以内
雇用期間 4月1日～9月30日
(勤務内容により1回更新あり)
申込 巨理町字下小路7-4
巨理町役場総務課
(☎34-1111)
関 わたり温泉鳥の海
(作間☎35-2744)

○保健師緊急雇用事業(1人)

勤務先 巨理町役場保健福祉課
業務内容 各種検診における保健指導等保健師業務
資格 保健師
勤務時間 8:30～17:15
賃金 日額7,500円
社会保険料等 加入あり
休日 土・日曜日、祝日
雇用期間 4月1日～9月30日
(勤務内容により1回更新あり)
申込 巨理町字下小路7-4
巨理町役場総務課
(☎34-1111)
関 巨理町役場保健福祉課
(広瀬☎34-0524)

○レセプト点検事務補助員緊急雇用事業(1人)

勤務先 巨理町役場保健福祉課
業務内容 レセプト点検業務等
勤務時間 9:00～17:00
賃金 時給700円
社会保険料等 加入あり
休日 土・日曜日、祝日
雇用期間 4月1日～9月30日
(勤務内容により1回更新あり)
申込 巨理町字下小路7-4
巨理町役場総務課
(☎34-1111)
関 巨理町役場保健福祉課
(広瀬☎34-0524)

《介護雇用プログラム事業》

介護施設等において働きながら2級ヘルパーの資格を取得する事業です。

○NPO法人 サポート桜・舞(1人)

勤務先 NPO法人 サポート桜・舞
賃金 時給750円
雇用保険 加入あり(社会保険加入なし)
勤務時間 9:00～16:00
実働6時間以内
休日 土・日曜日
雇用期間 4月1日～平成23年3月31日
応募先 巨理町字油田72-2
NPO法人 サポート桜・舞
(阿部・佐藤☎32-8377)

○社会福祉法人日就会(2人)

勤務先 特別養護老人ホーム日就苑等
賃金 時給800円
社会保険料等 加入あり
勤務時間 8:00～17:00
実働8時間シフト制
雇用期間 4月1日～平成23年3月31日
申込・関 巨理町吉田字宮前5-10
特別養護老人ホーム日就苑
(木村☎34-5329)

○社会福祉法人 ユニケア(2人)

勤務先 グループホームたいじん荘
賃金 月額158,000円
社会保険料等 加入あり
勤務時間 ①7:30～19:30
実働8時間シフト制
②16:30～翌10:30(夜勤月/4～5回、休憩120分)
雇用期間 4月1日～平成23年3月31日
申込・関 巨理町逢隈十文字字宮前79-1
グループホームたいじん荘
(安倍☎32-8277)

○社会福祉法人はらから福祉会(1人)

勤務先 えいむ巨理
賃金 時給900円
社会保険料等 加入あり
勤務時間 8:30～17:30
実働8時間
休日 日・月曜日
雇用期間 4月1日～平成23年3月31日
申込・関・応募先 巨理町吉田字宮前13-1
えいむ巨理
(株木☎33-1911)

○株式会社サンキ(2人)

勤務先 デイサービスセンターフィット
賃金 時給750円
社会保険料等 加入あり
勤務時間 8:30～17:30
実働8時間
休日 土・日曜日
雇用期間 4月1日～平成23年3月31日
申込・関 巨理町逢隈神宮寺字一郷63-1
デイサービスセンターフィット
(岡田☎34-7535)

○医療法人 仁泉会(1人)

勤務先 デイサービスセンターしんまち
賃金 時給750円
社会保険料等 加入あり
勤務時間 8:30～17:30
実働8時間シフト制
雇用期間 4月1日～平成23年3月31日
申込・関 巨理町字新町41-9
デイサービスセンターしんまち
(渡辺☎32-8505)

《地域人材育成事業》

働きながら資格取得の研修を受け仕事に役立てる人材育成事業を行います。

○産直施設経営実務者育成事業(4人)

勤務先 ①鳥の海ふれあい市場協同組合(2人)
②(株)ライフサポートわたり(2人)
研修内容 企業会計実務
パソコン研修等
賃金 ①時給720円
②時給720円
雇用保険 ①加入あり
社会保険料等 ②加入あり
勤務時間 ①8:30～19:30
実働8時間シフト制
②8:30分～19:00
実働7.5時間シフト制
雇用期間 4月1日～平成23年3月31日
申込・関 ①巨理町荒浜字築港通り41-2
鳥の海ふれあい市場協同組合
(☎35-2228)
②巨理町吉田字中原55-49
(株)ライフサポートわたり
(齋藤☎34-0383)

○産直施設野菜ソムリエ育成事業(1人)

勤務先 (株)ライフサポートわたり
研修内容 野菜ソムリエ研修
賃金 時給720円
社会保険料等 加入あり
勤務時間 8:30～19:00
実働7.5時間シフト制
雇用期間 4月1日～平成23年3月31日
申込・関 巨理町吉田字中原55-49
(株)ライフサポートわたり
(齋藤☎34-0383)

詳細については、各問い合わせ先へ直接連絡してください。

わたり温泉鳥の海
オープン2周年キャンペーン
岩盤浴が今なら **1,200円** スタンプカード発行!!
10回利用で1回分無料
通常料金1,800円(夜間1,500円)
【セット内容】
◇岩盤浴90分
◇温泉入浴2回分
◇専用アメニティ貸出
【販売期間】5月14日(金)まで
※特別料金のため、昼夜一律料金となります
わたり温泉鳥の海 ☎0223-35-2744

「子育てサポーター養成講座」受講生募集

あなたの子育て経験を生かして、一緒に活動しませんか。
対象 講座終了後に、町の「子育てサポーター」として活動する意欲のある方(年齢・性別不問)
活動内容 各種子育て支援事業における見守り・託児・遊びの指導など
定員 20名程度
日時 4月14日(水)、15日(木)、16日(金) 9:00~12:00
会場 中央公民館
内容 講話、実技、グループワークなど
その他 託児あり
申込期限 4月5日(月)
申込・問 生涯学習課 生涯学習班 (☎34-0510)

保育所のランチルーム(バイキング式)を体験しませんか?

日時 3月10日(水)~12日(金) 11:15~12:30
場所 巨理保育所
対象 町内在住の2~5歳児と保護者※1日限定5組
参加費 1食200円(白ごはん、はし、おしぼり持参)
募集期間 3月1日(月)~8日(月)
申込方法 直接または電話で申し込んでください。
申込・問 巨理保育所(☎34-1512)

宮城いきいき学園 平成22年4月入学生募集

生きがいと健康づくりをめざし、地域活動の指導者として必要な内容・方法など体験を通して身につけます。
対象 県内居住の概ね60歳以上の方
場所 ①仙南校②大崎校③石巻校④気仙沼・本吉校⑤登米・栗原校
募集人員 各校40人
学習期間 年間22回程度:2学年制
募集期限 3月12日(金)必着
入学金 5,000円
受講料 15,000円/年
 ※申込書は、各市町村の福祉担当課や生涯学習担当課及び当会ホームページからも入手できます。
 ※通学可能であれば、どの学校に申し込んでも結構です。
申込・問 宮城県社会福祉協議会 いきがい健康課 (☎022-225-8477) <http://www.miyagi-sfk.net/>

図書館講座「私の本創り」受講生募集

自分のオリジナルな本を創ってみませんか?紙折りから製本までの基礎を学びます。ぜひ、ご参加ください。
日時 1回目 3月12日(金) 2回目 3月19日(金) 13:30~15:30 ※2回連続講座
会場 悠里館3階視聴覚ホール
講師 岩沼よみきかせの会 一般
対象 20人(先着順)
材料代 500円
申込期限 3月9日(火)
申込・問 町立図書館(☎34-8700)

英会話講座「ワールド・カフェ」会員募集

会話を中心とした内容で、初心者にも楽しく学べます。また教室内だけでなく、屋外学習や他の英会話サークルとの交流もあります。
 一緒に英語の勉強を始めませんか。
夜の部 毎週木曜日19:00~21:00
昼の部 毎週金曜日14:00~16:00
場所 巨理町中央公民館
対象 成人
会費 1ヵ月4回/4,000円(テキスト代別)
申込期限 3月20日(土)
申込・問 国際交流協会わたり事務局(八巻☎32-2747)

あなたの体力どのくらいですか? -町民体力運動能力調査-

開催日時・場所
 ・3月14日(日)13:00~ B&G海洋センター体育館
 ・3月15日(月)13:00~ 荒浜体育館
 ・3月16日(火)13:00~ 吉田体育館
 ・3月17日(水)13:00~ 佐藤記念体育館
調査項目 筋力・筋持久力・瞬発力など
対象 20歳~79歳の町内在住者で健康に不安のない方
参加料 無料
申込方法 3月10日(水)まで、下記施設備え付けの申込書に記入し申し込んでください。
 生涯学習課(中央公民館内)、佐藤記念体育館、荒浜支所、吉田支所、B&G海洋センター体育館
問 生涯学習課 体育振興班 (☎34-0511)

外国人のための「日本語講座」受講生募集

LET'S LEARN JAPANESE 我们一起来学习日语好吗?

来日して間もない方、日本語をもっと上手に話したい、日本語検定試験に挑戦してみたいという方など、レベルに合わせて学べます。
 日本語学習のほかに野外研修(遠足)や日本文化体験なども行っています。また、希望者には講座当日の送迎・託児ボランティアもありますので安心して勉強ができます。
 We are able to arrange for a lift and a nursery
義務接送、照看嬰兒
日時 毎週木曜日10:00~12:00
場所 吉田公民館
入会 随時(一年毎更新)
対象 巨理郡内在住外国人
授業料 無料(テキスト代など実費)
申込・問 国際交流協会わたり事務局(八巻☎32-2747)

「だぶこの里農園」利用者募集

あなたの休日を応援します。
土と触れあい、野菜栽培の楽しさ、収穫の喜びを味わってみませんか
 「だぶこの里農園」は巨理町大畑浜北区内にある貸し農園です。現在会員数68名、88区画で地元のみなさんが運営しているので、栽培方法が分からない方も安心して楽しめます。
面積 1区画14坪
料金 1区画あたり年額3,000円
契約期間 4月から1年契約
設備 トイレ、水道、主な作業用具が完備
行事 いちご狩り、収穫祭など楽しいイベントが盛りだくさんです。
 ※今年は4月4日(日)開園予定
申込受付 3月1日(月)~15日(月) ※それ以降は随時相談に応じます
 ※町外の方も大歓迎
申込・問 だぶこの里農園組合事務局 (小野☎34-2997) 産業観光課 農政班 (☎34-0503)

放置自転車を譲ります

町では、浜吉田駅・巨理駅・逢隈駅の各駐輪場に放置された自転車を希望者に無償で譲ります。
期日 3月24日(水)
受付期間 9:30~10:00(時間厳守) ※10:00以降に来場された方は受け付けできません
場所 巨理駅東駐輪場
譲渡台数 15台
持参物 認印
 ※希望者多数時は抽選になります。
 ※未成年者は保護者同伴でおいでください。
問 都市建設課 施設管理班 (☎34-0512)

「巨理町環境基本計画(案)」に関するご意見募集

受付期間 3月1日(月)~10日(水)
ご意見を提出できる方 町民、町内事業業者
計画案の確認方法 町民生活課、巨理町公式ホームページ
提出方法 指定様式により、町民生活課に提出(FAX可)もしくは、巨理町公式ホームページのフォームに入力
問 町民生活課 生活班(☎34-1113)

催し

郷土資料館『ものしり大学院』開講します

郷土の歴史と文化を学ぶ基礎知識を得るための講演会を開催します。今年度は巨理の歴史と文化を探るための基礎となる3つの分野について学びます。どなたでも自由に聴講できますので、ぜひご来場ください。

日時	テーマ・内容	講師
3月6日(土) 13:30~15:30	「郷土史」 郷土の歴史と文化を学ぶ「郷土史」。この郷土史のすばらしさと、接し方などについて、巨理町を例に学びます。	仙台郷土研究会 副会長 吉岡 一男氏
3月20日(土) 13:30~15:30	「自然」 巨理町は自然環境に恵まれた町です。この自然のすばらしさを鳥の海や町内に生息する野鳥の観点から探ります。	日本野鳥の会宮城県支部 支部長 竹丸 勝朗氏
3月27日(土) 13:30~15:30	「民俗学」 民俗学は庶民のくらしの歴史と文化を探る学問です。民俗学のおもしろさを知り、現在進めている巨理町の民俗調査の中間報告を行ないます。	代表 岩崎 真幸氏

会場 悠里館3階視聴覚ホール **対象** どなたでも
聴講料 無料
問 生涯学習課文化財班(☎34-8701)

テーマ展示「子どもたちと教科書」を開催

日時 3月20日(土)まで 9:00~16:30(入館16:00まで)
場所 郷土資料館 企画展示室
観覧料 無料(ただし常設展示を観覧する場合は別途観覧料が必要です)
問 生涯学習課 文化財班 (郷土資料館内☎34-8701)



相談

農家相談の開設

農地の賃借・売買・転用など農地に関することや経営移譲と農業者年金に関すること、そのほか農地に関するトラブルなどお気軽にご相談ください。
日時 3月10日(水)10:00~15:00
会場 産業振興庁舎 会議室 (産業観光課内)
問 農業委員会事務局(☎34-0504)

試験・資格

国家公務員採用試験

【Ⅰ種試験】(大学卒業程度)
受付期間 インターネット 4月1日(木)~3日(土) 郵送 4月1日(木)~8日(木)
第1次試験 5月2日(日)
【Ⅱ種試験】(大学卒業程度)
受付期間 インターネット 4月10日(土)~14日(水) 郵送 4月12日(月)~21日(水)
第1次試験 6月20日(日)
【Ⅲ種試験】(高校卒業程度)
受付期間 インターネット 4月10日(土)~14日(水) 郵送 4月12日(月)~21日(水)
第1次試験 9月5日(日)
 ※郵送による受付最終日の消印有効
 申込用紙の請求や受験資格等の詳しい内容については、人事院HP (<http://www.jinji.go.jp/saiyo/saiyo.htm>) または下記にお問い合わせください。
問 人事院東北事務局第二課試験係 (☎022-221-2022)

 **暮らし**

町長と語る日

日時 3月27日(土)8:30~12:00
場所 役場2階 町長室
※3月7日(日)はまるごとフェアのため休みます。
☎ 総務課 総務班(☎34-1111)

総合窓口(本庁舎1階)の開設時間を延長します

転入・転出などの手続きが増える3月下旬から4月上旬は窓口が混雑することや開設時間に来庁が困難な方のため窓口業務の開設時間を延長します。
期 間 3月25日(木)~4月6日(火) [土・日曜日を除く]

延長時間 17:15~19:00
窓 口 総合窓口 (役場本庁舎1階町民生活課)
※延長は本庁のみで、支所は行いません。
取扱業務

- 届出の受付
住民異動届(転入・転出・転居など)の受け付けと、それに伴う国民健康保険、国民年金、介護保険、児童手当、医療費助成(乳幼児・心身障害者など)各届出の受け付け、印鑑登録
- 証明書交付
戸籍謄抄本、住民票の写し、印鑑登録証明、税務証明
※住民基本台帳カードの発行は17:00に終了します。(発行に時間がかかりますので16:30までにお越しください)
- 臨時相談・納入窓口
納税相談、町税の納付
- ☎** 町民生活課 町民班(☎34-1113)

図書館からお願いがあります

- ・図書利用券に登録してある住所や電話番号が変わった場合は、届出が必要です。
- ・返却期日は守りましょう。
- ・図書館の資料は町民の貴重な財産です。落書きや汚れが多くなっています。大切に扱いましょう。
- ・マイバック持参にご協力ください。
- ☎** 町立図書館(☎34-8700)

平成22年度各種健康診査の申し込みと未受診調査のお願い

「平成22年度各種健康診査の申込みと未受診調査書」を発送しました。この用紙で平成22年度に実施する健診を一括して申し込みできます。また、健診を希望しない方の未受診調査書にもなっているので、希望する、しないに関わらず必要事項を記入のうえ、必ず提出してください。
提出先 保健福祉課または各支所
提出期限 3月10日(水)
☎ 保健福祉課 健康推進班 (☎34-0524)

「明るい家庭づくり」運動 ~毎月第3日曜日は「家庭の日」~

青少年を取り巻く状況は、ニートなど若者の社会的自立の遅れや、児童虐待、少年による重大事件の発生、有害情報の氾濫等大変厳しくなっており、家庭や地域の果たす役割が一層問われています。
青少年の健全育成および非行防止のためには健全な家庭づくりが必要です。青少年のための宮城県民会議では、毎月第3日曜日を「家庭の日」と定め、家族で過ごす大切な時間を持つように推進しています。
各ご家庭で「家族の日」を設定し、明るい家庭づくりを進めましょう。
☎ 亶理町青少年育成推進協議会 (生涯学習課☎34-0510)

図書館の休館

休館日 3月25日(木)・26日(金)

年度末整理およびコンピューターの年次更新のため、休館しますので、ご理解とご協力をお願いします。(証明書等の発行事務も休みとなります。)
なお、休館中でも本館2階南側玄関脇のブックポストに本の返却はできます。ただし、ビデオ、DVD、CDなどの視聴覚資料は壊れますので入れないでください。
☎ 町立図書館(☎34-8700)

町税の納め忘れはありませんか

3月は町税の最終納入月です。納め忘れはないか、もう一度軽自動車税、国民健康保険税、合算町税などの納入通知書兼納付書を確認しましょう。納付書を紛失された方には再発行しますので、税務課へご連絡ください。
☎ 税務課 納税班(☎34-1112)

熱損失防止(省エネ)改修工事に伴う固定資産税の減額制度について

平成20年4月1日から平成22年3月31日までの間に、次の要件を満たす一定の熱損失防止(省エネ)改修工事を完了した場合、翌年度分の当該家屋に係る120平方メートル相当分の固定資産税額について3分の1減額されます。(都市計画税は減額されません)
また、バリアフリー改修を同年に行った場合には、合わせて3分の2が減額されます。(バリアフリー改修の詳細については平成22年2月号広報紙や亶理町ホームページに掲載しています。不明な点は税務課課税班へお問い合わせください。)

【対象となる改修家屋の要件】
平成20年1月1日以前に改築された住宅であること(賃貸住宅を除く)
【対象となる熱損失防止(省エネ)改修工事】

- 次の①~④の工事のうち、①を含む工事をを行い、改修部位が現行の省エネ基準に新たに適合すること
- ①窓の断熱改修工事(必須)
 - ②床の断熱改修工事
 - ③天井の断熱改修工事
 - ④壁の断熱改修工事

【工事費の要件】
熱損失防止(省エネ)改修工事に要した費用が30万円以上であること
【減免を受けるための手続き】

熱損失防止(省エネ)改修工事に要した費用を証する書類(工事明細書および領収書)・建築士などが発行した現行の熱損失防止改修工事の基準に適合していることを証する証明書(※)を添付し、**改修後3カ月以内に町へ申告書を提出してください。**
※証明書の発行主体
建築士・指定確認検査機関・登録住宅性能評価機関
☎ 税務課 課税班(☎34-1112)

固定資産課税台帳の縦覧について

この縦覧は、平成22年度の固定資産税と都市計画税の課税の基礎となる土地や家屋などの評価額を納税者のみなさんに確認してもらうためのものです。縦覧していただき、課税台帳に登録されている評価額などについて疑問な点がある場合は申し出てください。
縦覧期間 4月1日(木)~6月30日(水) 8:30~17:15 (土・日・祝日は除く)
場 所 税務課(役場西分庁舎)
☎ 税務課 課税班 (固定資産税担当☎34-1112)

軽自動車の手続きはお済みですか?

軽自動車は毎年4月1日現在の所有者に課税されます。お持ちの軽自動車(バイク・トラクター等含む)で現在使用していないもの、ほかの方に譲ったものはありませんか。廃車または名義変更の手続きがされていないと平成22年度も課税になります。お早めに手続きしてください。

- 手続き・☎**
- 原動機付自転車(125CC以下) 小型特殊(トラクター等) 税務課 課税班(☎34-1112)
 - 軽四輪・軽二輪(126~250CC) 宮城県軽自動車協会 (☎022-232-5724)
 - 二輪の小型自動車(251CC以上) 東北陸運局宮城運輸支局登録部門 (☎050-5540-2011)

「就学援助制度」について

教育委員会では、経済的な理由により、就学が困難であると認められる児童・生徒の保護者に対して、学用品費や給食費などの一部を援助する制度を実施しております。(所得状況等により審査があります)
お困りの方は、ご相談ください。
☎ 学務課 教育総務班(☎34-0509)

伊達なわたり まるごとフェア
3月7日(日) 9:30~14:30
亶理町佐藤記念体育館・駐車場
試食 いちご(3,000人分) 干しがれい(1,000人分) シタピラメスープ(700人分)
☎ 産業観光課商工水産観光班 (☎34-0513)

平成22年度福祉タクシー・自動車等燃料費助成券交付申請

在宅で生活する心身に重度の障害のある方に対して社会参加の支援として、福祉タクシー利用助成券または自動車等燃料費助成券のどちらか一方を交付します。
対象者
【65歳以上の方の場合】
①身体障害者手帳の1・2級所持者
②療育手帳所持者でA判定を受けている者
③精神障害者保健福祉手帳の所持者
上記のいずれかの手帳をお持ちで

在宅にて生活をしている方
【65歳未満の方の場合】
上記65歳以上の対象要件のほか、**町民税の所得割が課税されていない場合**が該当となります。
申込期間 3月1日(月)~12日(金) ※交付日時は改めてお知らせします

申込場所 保健福祉課または各支所
持 ち 物 障害者手帳等・印鑑・車検証(自動車燃料助成券を申請する方)
☎ 保健福祉課 福祉班(☎34-1114)

「シルバー人材センター」入会説明会を開催します

日時 3月16日(火)14:00~
場所 シルバー人材センター相談室 (亶理町中央公民館内)
◎入会条件 亶理町に居住する原則60歳以上で健康で働く意欲があり、シルバー人材センターの趣旨を理解し、賛同する方。
※入会説明会に参加希望の方は、電話で申し込んでください。
申込・☎ 亶理町シルバー人材センター (☎34-8800 FAX34-8815)

募 集

「陸上競技公認審判講習会」受講生募集

日 時 3月13日(土)13:30~16:00
場 所 岩沼市総合体育館2階会議室
対 象 18歳以上の陸上競技愛好者
受講料 500円(資料代含む)
申込・☎ 亶理郡陸上競技協会事務局 (佐藤☎090-2024-7231)

亶理町臨時職員(歯科衛生士)募集

応募資格 歯科衛生士資格のある方(若干名)
勤務時間 原則 8:30~17:15 月1~2回
賃 金 日給 6,600円
勤務場所 亶理町保健センター
申込方法 写真と印鑑を持参のうえ、総務課にある申込書に必要事項を記入し、総務課へ提出してください。
受付期間 3月1日(月)~ ※土・日曜日、祝日を除く
申込・☎ 総務課 総務班 (☎34-1111・内線225)
業務内容については、保健福祉課 子ども家庭班(☎34-1114・内線172)へ

県営住宅入居者募集

受付期間 3月5日(金)~12日(金)
申込方法 専用の申込用紙を郵送(3月12日(金)までの消印有効)

案内書配布場所
宮城県住宅供給公社、県営住宅のある各市区町村の担当課、仙台市の各証明発行センター、各地方振興事務所、各公共職業安定所等で3月1日から配布します。
※募集住宅については、3月1日から配布する募集案内をご覧ください。
ホームページ <http://www.miyagi-jk.or.jp>
☎ 宮城県住宅供給公社(☎022-224-0014) 24時間テレフォンサービス (☎022-213-1861)

特定任意講習会の受講者を募集します

日 時 3月24日(水) 受付18:30~、講習19:00~
場 所 亶理町中央公民館 視聴覚室
講 習 料 1,700円(当日持参願います)
申込方法 免許有効期限をご確認のうえ、電話またはFAXで交通安全協会に申し込んでください。
申込期限 3月19日(金)まで
特典

- ①6カ月以内に免許を更新する方は、更新時の講習が免除されます。
 - ②各表彰に必要な講習会に認定されます。(優良運転者講習会に該当)
- 注)70歳以上の方は、更新2カ月以内に高齢者講習を必ず受講しなければならぬため、特典①の対象にはなりません。また、この講習会には高齢者講習に替わるものではありません。
申込・☎ 亶理地区交通安全協会 (☎34-2032)

わたり温泉鳥の海営業時間変更のお知らせ

3月29日(月)の営業を10:00~15:00までとさせていただきます。
30日からは通常営業いたします。 **☎** わたり温泉鳥の海 ☎35-2744

中学受験から大学受験まで 春の短期集中指導受付中!

善は、**新学期生募集** 急げっ!



当社CMで活躍中
立川志の輔

まもなく、毎年多くの受験生を志望校合格に導いている超一流の先生たちに少し空きが出ます。来年の栄冠を勝ち取る為にスーパー家庭教師の先行予約を! 今すぐお電話ください。

君だけの目標や進路が、しっかり見つかる多彩な「対策・指導」内容の設定

- | 小学生指導 | 中学生指導 | 高校生指導 | 各種試験対策 |
|--------------------------------------------------------------------------------------------------------------------------------------------------------------------------------------------------------------------------|-----------------------------------------------------------------------------------------------------------------------------------------------------------------------------------------------------------------------|--------------------------------------------------------------------------------------------------------------------------------------------------------------------------------------------------------------------------------|--------------------------------------------------------------------------------------------------------------------------------------------------------------------------------------------------------------------------|
| <ul style="list-style-type: none"> 小学生英会話指導 小学校算数・国語指導 中学受験対策 小学生基礎英語指導 小学算数総復習 中学入学準備指導 小学生単科補習 私立中学受験対策 学習塾併用指導 不登校生指導 | <ul style="list-style-type: none"> 基礎学力養成 中学単科別指導 各教科弱点対策 学校授業先取指導 定期テスト対策 私立高校受験対策 県立高校受験対策 中学1・2年総復習 学習塾併用指導 不登校生指導 | <ul style="list-style-type: none"> 高校生単科別指導 医・歯・薬大対策 学校授業並行指導 高卒認定試験対策 私立大学受験対策 国公立大学受験対策 看護・医療大学対策 センター試験対策 予備校併用指導 推薦・AO入試対策 | <ul style="list-style-type: none"> 公務員試験対策 漢字検定試験対策 帰国子女フォロー 英語検定試験対策 通信制大学サポート 各種資格試験対策 TOEFL対策 TOEIC対策 海外留学準備指導 大学進級対策 |

※指導内容は複数選択可能。(お子様の進路や学力に合わせてご相談下さい)

広報 わたり 2010 3

えんごろ節全国大会20回記念特集 わたしたちが守るべき文化 郷土民謡「えんごろ節」

平成22年3月1日発行 編集/発行 亘理町企画財政課 亘理町企画財政課 亘理町字下小路7-4 千989-2393 宮城県亘理郡亘理町字下小路7-4 ☎0223-34-0502 ホームページ http://www.town.watarimiyagi.jp

P-B10021



“スーパー家庭教師 × 生徒 = 合格と多くの笑顔”
平成21年10月現在 「スーパー家庭教師」の登録者数 **全国1,360名**



スーパー家庭教師とは 国公立大学や有名私立大学出身の経験豊富な教師が多数活躍しています。学習指導だけではなく「心のケア」も出来る先生達です。

- 「様々な指導例」
 - 難関校へ逆転合格を目指している・・・ 苦手科目を徹底的に克服したい・・・
 - 集団指導でなかなか結果が出ない・・・ 学校に行けなくなってしまった・・・
 - 忙しくて勉強時間が取れない・・・ 内部進学の問題でつまづいている・・・
- ※自宅はもちろん、教室での指導も可能です

なぜ、マンツーマン指導なのか・・・?

- メリット① 個人の目標に沿ったプラン設定が可能
- メリット② 理解が深まってから先に進みます
- メリット③ 必要な分だけ戻り学習ができる
- メリット④ 家庭学習の管理まで対応します
- メリット⑤ 精神的なサポートをすることが可能

無料教育相談受付中!
下記事務局へお問い合わせ下さい。

信頼のブランドスーパー家庭教師 全国160都市で地域教育に貢献 派遣実績31年

宮城県家庭教師ネットワーク

お問い合わせは 二重丸で オールナンバーワン
0120-00-1111

このフリーダイヤルは最寄りの事務局につながりますが、携帯電話からはつながりませんので右記までお電話ください

■仙台南事務局:(0223)24-5566(代)
■白石事務局:(0224)22-2444(代)
■仙台事務局:(022)256-1166(代)
■仙台北 ■古川 ■石巻 ■気仙沼

全国派遣ネットワーク完成

5つの安心

- 教師交替料
- 年会費
- 選抜料
- 教材

教師交替料、年会費、選抜料なし
電話勧誘、教材販売なし

スーパー家庭教師 検索