

わたり

2月

2009 No.509



いじめ・虐待・セクハラなど
人権相談をご利用ください
町民税・県民税申告のお知らせ

■成人としての決意新たに



新成人の門出を祝う「巨理町成人式」が一月十一日、巨理町中央公民館で行われ、新成人をはじめ家族や来賓など、約六百人が出席しました。今年、巨理町では四八三人（男二四八人・女二三五人）が新成人となり、華やかな着物姿や真新しいスーツに身を包んだみなさんが早くから会場を訪れ、久しぶりに再会した友人と記念写真を撮る光景が見られました。

式典で齋藤邦男町長は、「二十一

世紀に入り、科学技術の進歩、情報化、国際化も一段と進んでいます。その一方では、少子高齢化や高い確率で発生が予測される地震など、安全・安心を求める声が高まっています。このような社会の状況でも、忘れてならないのは「夢」「希望」そして「思いやりの心」だと思います。焦らず、「自分の人生で何を実現したいのか」をよく考え、実現に向けて勇気と力を沸き立たせてほしいと思います。」と式辞を述べました。

最後に大堀淳さん（森房）は、野球のWBC日本代表監督を務める原辰徳監督の言葉を引用して、「今後社会を支えていく私たちにとって、素直さ、朗らかさ、謙虚さ、は大切な言葉であると思います。巨理町民としての自覚と誇りを常に持ち続けられ、どのような困難にも負けずに乗り切り、未来を切り開いていけると確信しています。」と新成人の決意を語りました。

担当／生涯学習課 生涯学習班

☎三四一〇五一〇

新成人たちは、齋藤町長や来賓のみなさんからお祝いの言葉をしっかり受け止めていました



式典は遠藤亘（箱根田東）さんと宍戸亮太さん（港町）の進行で進められました。お疲れ様でした



二十年前の「わびちゃん」

（昭和六十三年度）

- 「福岡ダイエーホークス」と「オリックス・ブルーブス」が誕生
- バトナム・ホーチミン市の産婦人科病院で二重体児・ベトちゃんドクちゃんの分離手術に成功
- 東証平均株価が初めて三万円台を突破
- 昭和六十四年一月七日に昭和天皇が崩御、元号が昭和から平成に改元される
- テレビ『それいけ！アンパンマン』が放映開始
- 流行語「五時から男」「しよっ油顔、ソース顔」など
- 流行歌 パラダイス銀河（光GENJI）、人生いろいろ（島倉千代子）などがヒット

巨理町では

- 人口 三〇一八八人
- 世帯数 七二三七戸
- （昭和六十三年十二月末現在）
- 特別養護老人ホーム日就苑完成
- 逢隈駅開業
- 阿武隈サイクリングロード開通



新年の門出を祝う参加者



一年の無火災を祈願する消防団員

■新年の門出を祝う 新年祝賀会

平成二十一年巨理町新年祝賀会が一月六日、巨理町中央公民館で開催され、町内外の有志三百四十人あまりが参加しました。年頭のあいさつで齋藤邦男町長は、まず企業誘致について触れ、「太陽光発電関連の素材メーカーが本町高屋地区に進出することになった。これから農地から工場用地への転用や造成、電力などクリアしなければならぬ課題に今年一年全力で取り組んでいくので、町民皆様のご協力をお願いしたい」と呼びかけました。

■一年の無火災を祈願 消防出初式

一月十一日、巨理町消防出初式が巨理小学校西校庭で行われ、法被姿の団員をはじめ来賓など五百人が、今年一年の無火災を祈願しました。齋藤邦男町長は、「宮城県沖地震の発生が非常に高い確率で予想され、災害に対する地域防災力の向上が求められている。消防団は火災をはじめとする各種災害から地域住民の生命財産を守り、町民生活の安定向上に大きな役割を担う、地域防災の要である。今後とも消防精神の堅持と教養・訓練に励まれ、町民の信頼と期待に応えてほしい」と式辞を述べました。また、巨理町消防団金山基（もと）団長は、「昨年を振り返ると地震に加え、ゲリラ豪雨による水害など、想定を超える災害が発生したが、団員の意思統一が図られ迅速な防災活動を実践できたことで、大きな被害に至らずに済んだ。地域住民が消防団に寄せる期待は大きく、町民が安心して暮らせる地域社会を実現するために、消防防災技術の向上と練磨

に努めてほしい」と訓辞しました。

式典では、隊列訓練や分列行進などが行われたほか、長年にわたり地域消防に尽力された団員と団員を支える内助の功をたたえ感謝状などが贈られました。さらに今年から、ポンプや車両等の管理が優秀な班の表彰が創設され、逢隈分団第二部第三班が表彰されました。

妻女賞の受賞者は次の方々です。（カッコ内は、団員名と行政区、敬称略）

- ▼田口良子（嘉秋・南町南）▼佐藤とし子（憲一郎・新町）▼岩佐明美（秀寿・本郷）▼橋本としえ（勝一丁目）▼丸子恵美子（順一郎・長瀬浜）▼片平ひさ子（洋之・上大畑）▼齋藤幸子（義幸・今泉）▼庄司聖己（光一・小山）

担当／総務課 安全対策班

☎三四一一一一

町民税・県民税申告のお知らせ

税金は、わたしたちの安全で豊かな暮らしを築くための大切な財源です。みなさんの所得申告により町民税が課税され、まちづくりの役に立てられています。忘れずに申告しましょう。

この社会あなたの税がいきいる

申告が必要な方

亘理町内に平成二十一年一月一日現在住所を有し、平成二十年一月一日から十二月三十一日までに給与所得、農業所得、営業所得、不動産所得などがあつた方。農業・営業などの方は、帳簿や伝票を整理し計算のうえ、収支内訳書を作成して申告してください。（整理されていない方はその場で申告できません。）また、失業中の方、別居の親族の扶養になつている方等についても申告が必要です。ご注意ください。

※一カ所から支払を受けている給与のみの所得者で年末調整が済んでおり、給与以外の所得がなく、勤務先から町へ給与支払報告書が送付されている方は申告の必要はありません。

持参するもの

①申告書（送付されている場合）

②印鑑

- ③ 収入及び経費の計算に必要な書類
- ④ 国民年金保険料の支払証明書
- ⑤ 生命保険料・地震保険料等控除証明書

⑥ その他必要と思われる書類

※申告書や収支内訳書を自分で作成する「自書作成」を推進しています。「申告の手引き」や「前年分申告書の控」などを参考にし、自分で正しく作成し、早期に提出することで適正な申告と納税にご協力をお願いします。国税庁ホームページ「確定申告書作成コーナー」でも作成することができます。
「ご注意ください」
 ※申告がなかつたり遅れた場合、各種証明書の発行、国民健康保険税の軽減判定ができないなど不利になることがありますのでご注意ください。
 ※申告期間中は、税務課窓口での申告受け付けはできませんのでご了承願います。

町民税・県民税の算出方法

住民税（町民税・県民税）は、前年中の所得（収入金額から必要経費等を控除した金額）をもとにして計算されます。

◆計算方法（分離課税の所得がある場合は計算方法が異なります。）

$$\text{総所得金額} - \text{所得控除 A} = \text{課税所得金額} \times \text{税率 B} - \text{税額控除（調整控除含む） C} = \text{所得割額} + \text{均等割額 D} = \text{町民税・県民税額}$$

A 所得控除額一覧表 ※控除額は住民税の控除額であり、所得税の控除額とは異なりますのでご注意願います。

雑損控除	イ、（損失額－保険金等による補填額）－（総所得金額等×10%） ロ、損失金額のうち災害関連支出の額－5万円 イ・ロいずれか多いほうの金額		
医療費控除	保険金等で補填された後の負担額が総所得金額等の5%又は10万円のいずれか低い金額を超える時その越える金額（最高限度額200万円）		
社会保険料控除	全 額		
小規模企業共済等掛金控除	全 額		
生命保険料控除	①一般の生命保険料だけの場合	15,000円まで 全額 15,001円～40,000円まで 支払額×1/2+ 7,500円 40,001円～70,000円まで 支払額×1/4+17,500円 70,001円以上 35,000円	
	②個人年金保険料だけの場合	15,000円まで 全額 15,001円～40,000円まで 支払額×1/2+ 7,500円 40,001円～70,000円まで 支払額×1/4+17,500円 70,001円以上 35,000円	
	①と②両方ある場合	一般の生命保険料と個人年金保険料について、それぞれ上記①②で求めた金額の合計額	
	地震保険料控除	①地震保険料だけの場合	50,000円まで 支払額×1/2 50,001円以上 25,000円
		②旧長期損害保険料だけの場合	5,000円まで 全額 5,001円～15,000円まで 支払額×1/2+2,500円 15,001円以上 10,000円
①と②両方ある場合		①及び②の規定に準じて計算した金額の合計額（当該金額が25,000円を超える場合は25,000円）	
障害者控除		一般の障害者 260,000円 特別の障害者 300,000円	
寡婦（夫）控除	一般の寡婦（夫） 260,000円 特別の寡婦 300,000円		
	勤労学生控除	260,000円	
配偶者控除	一般の控除対象配偶者 330,000円 老人控除対象配偶者 380,000円		
	※同居特別障害者については上記金額に23万円加算		

配偶者特別控除	所得金額		控除額
	380,001～449,999円		330,000円
	450,000～499,999円		310,000円
	500,000～549,999円		260,000円
	550,000～599,999円		210,000円
	600,000～649,999円		160,000円
	650,000～699,999円		110,000円
	700,000～749,999円		60,000円
	750,000～759,999円		30,000円
	760,000～		0円
扶養控除	一般の扶養親族		330,000円
	特定扶養親族		450,000円
	老人扶養親族	同居老親等	450,000円
		同居老親等以外	380,000円
	※同居特別障害者については上記金額に23万円加算		
基礎控除			330,000円

B 税率表	町 民 税	県 民 税
	6%	4%

C 税額控除額		課税所得金額		1,000万円以下の部分	1,000万円超の部分
種 類		町民税	県民税	町民税	県民税
利益の配当等	私券証券投資信託	1.6%	1.2%	0.8%	0.6%
	外貨建等証券投資信託以外	0.8%	0.6%	0.4%	0.3%
寄附金税額控除	私券証券投資信託	0.4%	0.3%	0.2%	0.15%
	外貨建等証券投資信託	地方公共団体に対する寄附金や所得税の控除対象寄附金のうち条例により指定した寄附金の合計額が5千円を超える部分について一定限度まで税額控除			
調整控除	所得税と住民税の人的控除の差額に応じた調整額				

D 均等割額	町 民 税	県 民 税
	3,000円	1,000円

所得税から住宅借入金等特別控除額を引ききれなかった方は申告が必要です

住宅借入金等特別控除は所得税のみにある制度ですが、税源移譲により住民税と所得税の比率が変わりましたので、今まで控除できていた金額が控除できなくなる場合があります。このような場合には、翌年度の住民税（所得割額）を減額する方法で調整されます。ただし、平成11年から平成18年までに入居した方に限られ、平成19年以降に入居された場合は、住民税からの住宅借入金等特別税額控除の適用はありません。

	住宅借入金等特別税額控除申告書の提出先	申 告 期 限
確定申告をしない方	源泉徴収票を添付して亘理町へ提出	平成21年3月16日まで
確定申告をする方	確定申告書とともに仙台南税務署へ提出	

住民税の寄附金税制が大幅に拡充されました

- ①都道府県・市区町村に対する寄附金のうち、5千円を超える部分について、住民税所得割の概ね1割を上限として、所得税と合わせて全額が控除されます。
 - ②住民税の寄附金控除の対象に、所得税の寄附金控除の対象の中から宮城県および亘理町が条例で定めるものが追加されました。条例で指定した寄附金のうち、5千円を超える部分について、住民税所得割から税額控除されます。税額控除率は、県民税は4%・町民税は6%となります。
- ※①・②の寄附金控除を受けるためには、寄附を行った方が都道府県・市区町村および条例で指定された団体等が発行する領収書等を添付して申告を行っていただく必要があります。

町民税・県民税申告相談日程

申告受付時間 8:30～11:00 12:45～16:00
 申告月日及び会場（土・日曜日及び祝日は除きます。）
 2月3日(火)～2月6日(金)
 農村環境改善センター（吉田支所）
 2月9日(月)～2月13日(金)
 勤労青少年ホーム（荒浜支所）
 2月16日(月)～2月20日(金)
 働く婦人の家（逢隈支所）
 2月23日(月)～3月16日(月)
 中央公民館

※行政区ごとに指定日を設けていますので、詳しくは既に配布しています「平成21年度 町民税・県民税申告のお知らせ」をご覧ください。

所得税の確定申告相談日程

申告会場 仙台南税務署1階会議室
 申告期間 2月16日(月)～3月16日(月)
 土・日曜日及び祝日は除きます。
 ただし、2月22日(日)及び3月1日(日)に限り確定申告の相談と申告書の受付を行います。
 開設時間 9:00～17:00

申告会場 確定申告センター
 （アエル6階セミナールーム）
 申告期間 2月2日(月)～2月13日(金)
 土・日曜日及び祝日は除きます。
 開設時間 10:00～16:00

申告会場 太白確定申告センター
 （太白区役所5階ホール）
 申告期間 2月16日(月)～3月16日(月)
 土・日曜日及び祝日は除きます。
 開設時間 9:00～16:00

e-Tax が便利でおトクです！！

e-Tax とは、自宅やオフィス、税理士事務所などからインターネットを利用して国税に関する申告、申請・届出等ができるシステムです。さらに所得税の確定申告は「国税庁ホームページ（http://www.nta.go.jp）から簡単申告、最高5,000円の税額控除（平成19年分で適用された方は受けられません。）、添付書類を提出省略、還付金がスピーディー」と便利です。



三本締めで一年の大漁を祈る関係者

漁協で恒例初競り

1月7日、宮城県漁協巨理支所で初売りが行われ、組合員などが三本締めで一年の操業安全と大漁を祈りました。

同支所の菊地伸悦運営委員長は、「金融と雇用不安の広がるなか、我々はがんばって新年を迎えることができた。(生き残るには)消費者がどういう魚を欲しがっているかを考え、安全で安心な魚を供給しなければならぬ」とあいさつしました。

初競りでは、ホッキ貝や大型のカレイなどが次々と競り落とされ、幸先のよいスタートとなりました。

目標に向かって精進

正月恒例の1万人寒稽古(巨理町・宮城県公立武道館協議会主催)が行われ、スポーツ少年団の柔道・剣道・空手・合気道の9団体、延べ200人が参加しました。

1月4日、巨理町日就館(武道館)では、柔道スポーツ少年団の寒稽古が行われ、団員らは自分の目標に向かって元気いっぱい稽古に励んでいました。

今年の寒稽古は、巨理郡柔道協会の呼びかけで巨理郡内の小中学生約70人が参加、受身や打ち込みなどの基本練習を行い、気合の入った掛け声が道場に響き渡っていました。



稽古に励む団員たち



小・中学生が「夢」語る 逢隈地域シンポジウム

逢隈地域シンポジウム(逢隈地区生涯教育推進委員会・逢隈公民館主催)が一月十八日、逢隈のみやぎ巨理農協本所で行われました。
同委員会の安細隆之委員長は「シンポジウムは、地域のみなさんが共通の認識を持ち、よりよい逢隈をつくるために開催している。今回は子どもの視点から住みよい地域づくりについて発表してもらったので、この話題を地域に広めてほしい」とあいさつしました。

今年「こんな逢隈がすき!子どもの夢」をテーマに逢隈地区の小・中学生七人が百五十人の観衆を前に堂々と発表しました。
このうち逢隈小学校五年の小川りなさんは、「大好きな公園にごみを捨てる人がいる。なぜごみを捨てるのだろうと考えたとき、ごみ箱がないということに気がついた。お父さんに相談すると、自分の家のごみをコンビニやスーパーに捨てる人もいるという話を聞き、ゴミ箱があった方がいいのか、ない方がいいのか悩んでしまった。
でも、あった方がみんながさちんとごみを捨てるのではないかと思った。ごみの多さより、きれいな花がたくさん咲いている方が、この町に合っていると思う」と発表しました。
このほか、環境問題や地域の伝統など、身近な話題から将来の逢隈を真剣に考えた発表に、参加者はうなずきながら聞き入っていました。

今年「こんな逢隈がすき!子どもの夢」をテーマに逢隈地区の小・中学生七人が百五十人の観衆を前に堂々と発表しました。
このうち逢隈小学校五年の小川りなさんは、「大好きな公園にごみを捨てる人がいる。なぜごみを捨てるのだろうと考えたとき、ごみ箱がないということに気がついた。お父さんに相談すると、自分の家のごみをコンビニやスーパーに捨てる人もいるという話を聞き、ゴミ箱があった方がいいのか、ない方がいいのか悩んでしまった。
でも、あった方がみんながさちんとごみを捨てるのではないかと思った。ごみの多さより、きれいな花がたくさん咲いている方が、この町に合っていると思う」と発表しました。
このほか、環境問題や地域の伝統など、身近な話題から将来の逢隈を真剣に考えた発表に、参加者はうなずきながら聞き入っていました。

伝統の小正月行事を体験

小正月の伝統行事を体験してもらおうと1月10日、郷土資料館で「お餅をついて団子さしをしよう」が行われ、9組の親子25人が団子さしや臼と杵を使っての餅つきを体験しました。

この日の講師は荒浜婦人会のみなさんで、「団子さしはその年の作物の豊作を祈願して飾るんだよ」と説明を受けた後、それぞれの願いを込めながら団子をミズキにさしていました。

また餅つきでは、杵の重さに負けじと一生懸命踏ん張って餅をついていました。参加者は、つきたての餅を食べながら「自分でついたお餅はおいしいね」と笑顔で話していました。



餅つきを体験する参加者



巨理ウィンドシンフォニーの演奏を楽しむ参加者たち

子育て支援でコンサート

子育て支援センター「おおくま」が実施している子育て支援事業の一環として12月18日、「クリスマスコンサート」が逢隈保育園で行われ、保育園児と町内の親子が参加しました。

この日は、吹奏楽の「巨理ウィンドシンフォニー」のメンバーが、クリスマスソングやアニメ曲などを演奏、参加者は全身でリズムをとりながら、生の演奏を夢中で聴いていました。

子育て支援事業は、地域における子育て家庭を支援するために、町内の各保育所・児童館で乳幼児やその親を対象にさまざまな催しを行っています。また、親子で一緒に楽しむ遊び方の提供や子育て世代の親同士の交流の場、さらには育児に関する相談も受け付けていますので気軽に参加してみたいかでしょうか。

たばこのポイ捨てをやめてもらおうと十二月二十六日の朝、巨理駅周辺の住民(新井町、新町北、駅前東地区)が、巨理駅前で啓発活動を行いました。
この日は、強風に加えて雪の舞う寒さのなか、「ポイ捨てがなくなるよう協力ください」と通勤者らに呼びかけ、JT(日本たばこ産業)から無償提供のあった携帯帯灰皿を配布しました。
巨理駅周辺をはじめ町内の路上では、歩行者や通行車両からのたばこのポイ捨てが後を絶たず、地域の人たちが日頃ゴミ拾いをし環境美化に努めています。しかし、最近では火がついたままのたばこを捨てるなど悪質なケースもあり、火災の原因になるのではないかと住民の不安要因もなっています。



巨理駅前では、歩行者や通行車両からのたばこのポイ捨てが後を絶たず、地域の人たちが日頃ゴミ拾いをし環境美化に努めています。しかし、最近では火がついたままのたばこを捨てるなど悪質なケースもあり、火災の原因になるのではないかと住民の不安要因もなっています。
そこで、三地区では、巨理駅と駅前大通り線の歩道に灰皿を設置、

たばこポイ捨てをやめて 巨理駅で啓発運動を実施

ご利用ください 人権相談

育てよう1人1人の人権意識

思いやりのこころ かけがえのない命を大切に



人権とは

一人一人が人間らしく生きるための権利のことです。人はだれでも生まれながらに、この権利を持っています。言葉や暴力で傷つけられたり、無視されたりすることは、あなたの大切な人権が傷つけられていることなのです。

地域の身近な相談役「人権擁護委員」にご相談ください。

人権擁護委員は、みなさんの人権が侵されそうなとき、相談を受け救済を図るとともに、地域住民に正しい人権の考え方を広める役目があります。

亘理町には法務大臣から委嘱を受けた5人の人権擁護委員が活動していますので、隣近所や職場、家庭での困りごとやいじめ、虐待、配偶者からの暴力など人権問題で悩んでいることがありましたらお気軽にご相談ください。(秘密厳守です)

たとえば

男女間

- ドメスティックバイオレンス (DV) 親密といわれる関係者にある人 (配偶者、内縁の夫・妻、婚約者、恋人)からの暴力
- 職場でのセクハラ
- 離婚に関する問題

障害者

- 就労に関する差別を受けた
- アパートの入居を拒否された
- 車いすでバスやタクシーの乗車を拒否された



子ども

- 学校でのいじめ
- 虐待
- 悩んでいることや困っていること



高齢者

- 暴力やいじめ
- 認知症で自己決定能力が低下している



相談

人権擁護委員による人権相談を、毎月、亘理町中央公民館で開設しています。開設日時は『町民のひろば』でご確認ください。また、お急ぎの方は、町民生活課生活班へご連絡ください。

専門機関の相談

- ・女性の人権ホットライン ☎0570-070-810
- ・子ども人権110番 ☎0120-077-110 正：0120-007-110
- ・仙台法務局人権相談 ☎022-292-3351

問い合わせ先 町民生活課 生活班 ☎34-1113

健康 家庭でできる簡単健康づくり づくりひとくちメモ

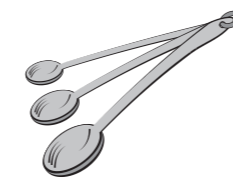

塩1gの目安
しょうゆ 小さじ1
味噌 小さじ1と1/2

人間の体は、体液や血液の塩分濃度を0.8%に保つため、腎臓から塩分を再吸収できるしくみをもっており、長い間生命を維持してきました。しかし、現代では食品に含まれる塩分や調味料としての塩を余分に摂り過ぎている人が多くなりました。

血圧のはなし① 塩分と血圧

余分にとった塩分はどこといへば

1gの塩を余分にとると、細胞は0.8%の塩分を保つために、125ccの水を引き寄せ、血液量を増やします。しかし、血液量が増えると、実は体の中で困ったことが起こります。

- ①血圧が上がると、血管が傷つき動脈硬化が起こります。
- ②心臓の仕事量が増えます。動脈硬化で内側が狭くなった血管に血液を送るため、心臓に負担がかかります。
- ③体はナトリウム(塩分)を尿として排泄するため、腎臓の仕事量が増え、負担がかかります。

他に内臓脂肪症候群の方は、インスリンが多く出ている状態の人が多く、インスリンがナトリウムの排泄を妨げます。

問い合わせ先
保健福祉課 健康推進班
☎三四一〇五二四

Police station 巨理警察署だより



巨理警察署 ☎34-2111
緊急の場合は「110番」へ

すぐ振り込まないで!

「振り込め詐欺」被害に遭わないために!

最近、電話で社会保険庁や税務署職員等を装い、現金をだまし取る「振り込め詐欺」(還付金詐欺)の被害が増えていますので、注意しましょう。

また、このほかの手口として、息子、警察官および弁護士等を装ったオレオレ詐欺、裁判所・訴訟センターを装った架空請求詐欺、サラ金会社を装った融資保証金詐欺などがあります。犯人は、第三者を装ってあの手この手で不安をあおり、ATM(自動現金預け払い機)等を利用して現金を振り込ませようとし、現金を振り込む前に家族や警察署に相談するように心がけましょう。

- 話を鵜呑みにしない
- その日に振り込まない
- 振り込みは一人でしない



サイバー犯罪防止のための情報セキュリティ対策

■パスワードはしっかり管理

スパイウェア等によりパスワードが盗まれないようウイルス対策ソフトは常に最新の状態にしましょう。

■ファイル共有ソフトを使わない

ファイル共有ソフトを媒体として、個人情報や個人データがインターネット上に流出することがあります。

■個人情報をネットに書き込まない

掲示板やブログなどに個人情報を書き込むのは危険です。不用意に書き込むのはやめましょう。

■不審なメールは開かない

見覚えのないメールを開けた場合、ウイルス感染や個人情報を盗まれることがありますので、不審なメールは無視しましょう。

人から人へ伝えられた舞

前々回でも紹介したように、巨理町には無形民俗文化財として「巨理枅取り舞」「牛袋法印神楽」「巨理獅子舞」の三つの民俗芸能があります。それぞれ地域の保存会によって受け継がれてきたもので、地域の例祭や、毎年八月に行われる「わたりふるさと夏まつり」などで披露されているのをご覧になった方もあるかと思いますが、「巨理枅取り舞」は巨理地区に伝わる舞で、一斗枅や米俵、箕、箒を使って五穀豊穡を願うものです。一時衰退しましたが昭和三十年代に復活し、秋祭りのほか、新築や結婚式、建前などで披露されてきました。

「牛袋法印神楽」は明治時代から逢隈牛袋地区に伝わる巨理町に唯一伝わる神楽です。十二座神楽とよばれ、「弓八幡舞」など神代の昔の神や人びとの姿を十二幕で表現したものです。神社祭典や記念式典などで披露されてきました。「巨理獅子舞」は巨理館南地区に伝わる舞で、江戸時代初め、巨理

伊達家初代領主成実夫人が須賀川から輿入れする際に伝えられたといわれています。三匹獅子舞で、祖霊供養のほか、正月の厄払いや神社の春祭りなどでも奉納されてきました。一時衰退し、昭和四十年代に復活しましたが、現在は残念ながら活動を休止しています。近年は、地域において古くから守り伝えられてきた祭祀行事や民俗芸能、伝統工芸などが、生活様式の変化や継承者の不足によって、簡素化されたり、継承が難しくなっています。このような状況を受けて、文化庁ではふるさと文化再興事業などを実施し、伝統文化の継承に重点を入れています。

地域の風土や人びとによって育まれてきた文化を大切にしていきたいものですね。

生涯学習課 文化財班
☎三四一八七〇一
問い合わせ先



▲巨理枅取り舞 (平成20年わたりふるさと夏まつり)

図書館から本 ちよっとい

ふたりの季節

小池真理子著/幻冬舎



なぜ、私たちは別れたのだろう。理由なんてひとつもなかった気がする。久しぶりの休日をカフェで過ごしていた由香は、偶然にも昔の恋人・拓に再会する。6年前に妻を亡くした拓と、2年前に離婚した由香。それぞれの人生を歩んできた2人に、高校3年生だった頃の淡く切ない記憶が甦る。30年の歳月を経て、再び出会った男女の愛の物語。

～図書館からのお知らせ＆お願い～
◇ 声美人!速成講座 2月12日(休) 13:30～15:00
※ マイバックご持参にご協力ください
問い合わせ先 町立図書館 ☎34-8700

感染列島 パンデミック・イブ

吉村達也著/小学館



約10年前にその脅威が確認されたH5N1鳥インフルエンザ。かつてない強毒性のウイルスが変異を遂げて人を宿主としたとき、人々は多臓器不全を起こして死に至る恐怖のパンデミック(地球規模の爆発的感染)に襲われる。「エマージング・ウイルス」(新興ウイルス)の恐怖を、緻密な科学的裏付けと大胆な解釈のもとに描くパニックサスペンス。

今月のオススメ
エクステンド/錦木蓮著・講談社
仮想儀礼 上・下/篠田節子著・新潮社
エッジ 上・下/鈴木光司著・角川書店
スノーホワイト/谷村志穂著・光文社
ほうき星 上・下/山本一力著・角川書店

文芸 春夏秋冬

巨理俳句会

浦の景雨が鎮めて初句会
大江 秀洋
日脚伸び潮騒の森鳥の海
加藤 章
笠深く踊るうなじに秋の風
大友 義子
初鏡いつしか消えし介護じわ
今野シゲ子
海鳥の思ひ思ひに初御空
佐々木勝夫

おめでとう



佐々木隆夫さん

十一月二十七日、千葉市で開催された第四十九回全国体育指導委員研究協議会において、佐々木隆夫さん(吉田浜北)が体育指導委員功労者として、文部科学大臣から表彰を受けました。
佐々木さんは、昭和五十四年から巨理町体育指導委員として、地域スポーツの振興に尽力され、現在もスポーツの実技指導等で活躍されています。

ありがとう

● 相原たか子さん(吉田浜北)は、電子ピアノを長瀬小学校へ寄附。
● 内海幸二さん(三丁目)は、すり鉢(かまぼこ用)四点を郷土資料館へ寄附。
● 安田秀昭さん(早川)は、地図帳二点を郷土資料館へ寄附。
● 齋藤章さん(新町)は、手鏡を郷土資料館へ寄附。
「わたり温泉島の海」20万人達成 記念プレゼント当選者 (日帰り温泉入浴券・20名様) 応募いただきありがとうございます。三十三通の応募があり、抽選の結果、次の方々が当選しました。(敬称略)

編集後記

二月三日は節分です。この日は定番の豆まきに加えて「恵方巻き(巻き寿司)」を食べる人も多いのではないのでしょうか。今年の恵方は「東北」ですので、恵方を向いて願いを思い浮かべながら、無言で黙々と一気に食べるのだそうです。これは、もともと関西の節分行事ですが、コンビニなどのPR効果もあって、関東や東北でも当たり前のようになっています。今月号に「団子さし」の話題がありました。年中行事は時代背景や他の地域の影響を受けながら、少しずつ形を変えていくものなのかな?と感じました。



くらしのメモ 少額訴訟をご存じですか?

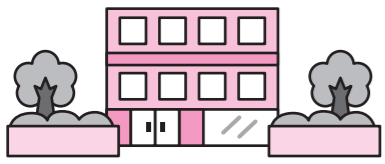

- お金を貸したが返してもらえない
- 車をぶつけられたが、修理代を払ってくれない
- アパートの敷金の返還についてもめている

上記のような紛争は、話し合いで解決できればよいのですが、お互いが譲らずに行き詰ってしまうことがあります。少額のため訴訟をおこしても、その労力と裁判費用を考えると、結局は泣き寝入りしてしまうことも多いのではないのでしょうか。

そんな時の解決方法の一つに「**少額訴訟制度**」があります。この制度は、**60万円以下の金銭の支払いをめぐるトラブル**を速やかに解決する制度です。簡易裁判所において裁判が行われ、原則として、その日のうちに審理を終え判決が出されます。手続は、簡易裁判所にある用紙に記入するだけなので、弁護士等の専門家に依頼せず自分で行うことが可能です。

費用についても、申し立て手数料(訴額により1,000円～6,000円)と切手代金が必要なだけです。

詳しくは、仙台簡易裁判所(☎022-222-6111)へお問い合わせください。



詳しくは 町民生活課 生活班 ☎34-1113



いつもは真っ赤なんです。
 キラッと輝いていて
 みずみずしくて
 みんなから美味しいといわれます。
 でも今日はちょっと…。
 まるごとフェアで
 本当の僕を確かめてください。
 もう「っ」

伊達なわたりまるごとフェア

3月1日(日) 午前9時～午後3時
 亘理町佐藤記念体育館・駐車場

展示販売／地場産品(イチゴなどの生鮮野菜、鮮魚ほか)
 試食／いちご(4,000人分) 干しがれい(1,000人分)など

問い合わせ先／産業観光課 商工水産観光班(☎34-0513)

ホームページもご覧ください
<http://www.town.watari.miyagi.jp>
 携帯サイトQRコード→



わたり温泉鳥の海

おかげさまで**1周年フェスティバル**

《わたり温泉鳥の海》

2/4水 5木 6金

空くじなしの

わたり温泉鳥の海
 ペア宿泊券が当たる!

大抽選会開催!!

※当館をご利用いただいた方が対象となります。



温泉鳥の海

わたり温泉鳥の海

TEL 0223(35)2744 FAX 0223(35)2552
 宮城県亘理郡亘理町荒浜字築港通り41番地2

いじめ・虐待・セクハラなど
 人権相談をご利用ください

平成21年2月11日発行
 編集/発行 亘理町企画財政課
 〒989-2393 宮城県亘理郡亘理町字下小路7-4
 ☎0223-34-0502 ホームページ <http://www.town.watari.miyagi.jp>